Mashi Avui Wasilakahi

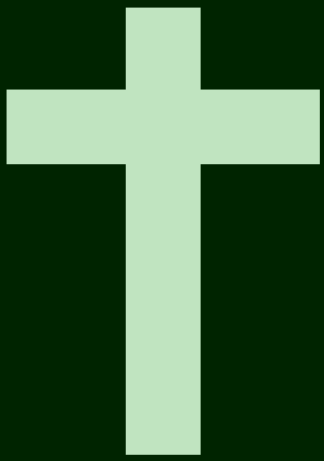

The New Testament in the Mende Language of Papua New Guinea

Mashi Avui Wasilakahi

The New Testament in the Mende Language of Papua New Guinea

Nupela Testamen long tokples Mende long Niugini

Copyright © 2005 The Bible Society of Papua New Guinea

Language: Mende

Translation by: Wycliffe Bible Translators

This translation is made available to you under the terms of the Creative Commons Attribution-Noncommercial-No Derivatives license 4.0.
You may share and redistribute this Bible translation or extracts from it in any format, provided that:
You include the above copyright and source information.
You do not sell this work for a profit.
You do not change any of the words or punctuation of the Scriptures.
Pictures included with Scriptures and other documents on this site are licensed just for use with those Scriptures and documents. For other uses, please contact the respective copyright owners.

2012-01-20

PDF generated using Haiola and XeLaTeX on 25 Nov 2022 from source files dated 22 Nov 2019
fb64f048-1609-51b3-bdee-648d1b3723fe

Contents

Matyu 1
Mak 70
Luk 112
Jon 181
Aposel 232
Rom 299
1 Korin 335
2 Korin 370
Galesia 392
Efesus 403
Filipai 414
Kolosi 422
1 Tesalonaika 430
2 Tesalonaika 437
1 Timoti 441
2 Timoti 450
Taitus 457
Filemon 461
Hibru 463
Jems 490
1 Pita 499
2 Pita 509
1 Jon 515
2 Jon 524
3 Jon 526
Jut 528
Revelesen 531

Mashi jivi Jisashi Matyu or kayeri

Hi misumu walanga Jisashi kalira
(Lk 3:23-28)

1 Jisas Krais misumu walanga orhi kalira. Or Devithi krahak jitap-
matava naha rahandari ria. Devit Abrahamhi krahak jitapmatava naha
rahandari ri.
2 Abraham avoko Aisakhi ri. Aisak avoko Jekophi ri. Jekop avoko
Juda nga jimatama orhi nga lihi avoko ri. 3 Juda avoko Peres fre Serahi
ri. Nijava frihi Tamar. Peres avoko Hesronhi ri. Hesron avoko Ramhi
ri. 4 Ram avoko Aminadaphi ri. Aminadap avoko Nasonhi ri. Nason
avoko Salmonhi ri. 5 Salmon avoko Boashi ri. Nijava orhi Rahap. Boas
avoko Obethi ri. Nijava orhi Rut. Obet avoko Jesihi ri. 6 Jesi avoko King
Devithi ria.
Devit avoko Solomonhi ri. Nijava orhi Batseba, mas Uria laha or
hashirik Devit lari sir. 7 Solomon avoko Rehoboamhi ri. Rehoboam
avoko Abiyahi ri. Abiya avoko Asahi ri. 8 Asa avoko Jehosafathi ri.
Jehosafat avoko Jehoramhi ri. Jehoram avoko Usiahi ri. 9 Usia avoko
Jotamhi ri. Jotam avoko Ahashi ri. Ahas avoko Hesekiahi ri. 10 Hesekia
avoko Manasehi ri. Manase avoko Emonhi ri. Emon avoko Josaiahi ri.
11 Josaia avoko Jehoiakin nga jimatama orhi nga lihi avoko ri. Judama
wutari lihi lirin li jihi tukruhu li mbashirik kuyanga Babilonik li liri
wolok Josaia jikisi orhin orok eweshirik liri lira.
12 Uhu os yanga Babilonik li liri wolok sishi raha misumu walanga
Jisashi hi lihi kalira. Jehoiakin avoko Sealtielhi ri. Sealtiel avoko
Serubabelhi ri. 13 Serubabel avoko Abiuthi ri. Abiut avoko Eliakimhi ri.
Eliakim avoko Asorhi ri. 14 Asor avoko Sadokhi ri. Sadok avoko Akimhi
ri. Akim avoko Eliuthi ri. 15 Eliut avoko Eleasarhi ri. Eleasar avoko
Matanhi ri. Matan avoko Jekophi ri. 16 Jekop avoko Josephi ri. Josep
hula Mariahi ria. Maria oso Jisasin wari sir. Or Krais oria. Hulaima
nokopman jivinakurik Avui Wasilaka kamahanda ma ria.
17 Ma ol Abrahamhik sishi raha Devithik talari misumu walanga ondo
14-pelak nari lira. Ushihi Devithik sishi raha os yanga Babilonik lirin li
tolo laha iri erem, misumu walanga 14-pelak nari lira. Ushihi orok sishi
raha Krais talari erem, misumu walanga 14-pelak nari lira.

Maria Jisasin si wari
(Lk 2:1-7)

18 Jisas Krais or talari nombo karem, nijava orhi Maria angop
Josepnjik li tlasashirik wayandari sir. Hako sirin or laha fri li namber li
heyeri angop nomok nari sir. Hako os nomok si nari oso Avui Wasilaka
Masikome orhi or mbari nombo hom osmu nari sira. 19 Josep ma
worna ma mende orik Marian men mayam or halakurik hishiri ria.
Las avak sirin kormbak or halashinak si humblaraku, karem mbaha
mayam sirin halakurik ormu hishira. 20 Erem or hishirik Wasilakahi
ensel lar suknombo yok orhik or taha ormu mbara, ⍰Josep, mir King
Devithi krahak fehenda mirin, mashi kas a mbawan misi, jikisi or sungu

---

1:1: Stt 22:18; 1 Sto 17:11 **1:3:** Stt 38:29-30; Rut 4:18-22 **1:5:** Rut 4:13-17 **1:6:** 2 Sml 12:24 **1:11:** 2 Kin 24:14-15; 2 Sto 36:10; Jer 27:20 **1:12:** Esr 3:2 **1:18:** Lk 1:27,35

Mariahik wawa oto Masikome Avui Wasilakahik nawa ria. Uwosik sirin
mi lakwan turawa hala. 21 Avak jikishulayi lar wakwa sir. Hi orhi Jisasik
ushaka. Jikisi oto kumak hulaima nokopman or jivinaha kavakava os li
undan or yoko ermbekwa ria. Ushinak lir mbeek hik ikwa ambu lir.
22 Mbele mbele ol talakurik nari ondo avak li talanak mashi os
Wasilaka profet orhi ondok or mbahandari mashi oso avak omek si
naka. Karem li kayeri sir.
23 Misi, nokopminyongo las hula nga si li namber avak si nomoyihi
jikishulayi lar wakwa sir. Hi orhi Emanuel, karem li ushakwa
ria. Hi Emanuel oso maintontlo sihi karem, Avui Wasilaka nir
nga nakrem linda ria. *Aisaia 7:14*
24 Urik Josep or usaha os ensel mbari nombo hom sirin ormu lara.
25 Hako or mbeek sir nga liri ambu ri. Er fri lihi jikishulayin simu wara.
Urik Jisasik ormu ushara.

2

Saveman ta rasandari yok fehe Jisasin heyekurik li tari

1 Maria Jisasin kuyanga Betlehem provins Judiak si wari ria. Oso wolo
Herot kingik or nari wolok nari sira. Am Jisasin si waha si ewewarik
saveman lal ta rasandari yok fehe Jerusalemik li taha limu silira,
2 Judama malakama lihik nakunda jikisakri oto mbeyok or wandu?
Nir ta rasanda yok tashingra orhin angop ni heyeri ri. Ushihi tashingra
oton ni oloho tiyaraha orin ni lotu ukmbaha nimu randuwa.
3 Karem li mbarik Herot wavu musha mushak ormu hishira. Urik
Jerusalemik fehe ma amber wavu erem hishiri lir. 4 Urik Herot bikpris
ondo nga mashi Moseshin sawendari ma nga or mbarik li talandirsarik
ormu silira, Ma kar Avui Wasilaka hulaima nokopman jivinakurik or
mbahanda ma oto mbeyok or talaku? Profet ondo mberem li mbar?
5 Urik limu sawera, Kuyanga Betlehem provins Judiak talakwa ria.
Profet ondo karem li kayeri osa,
6 Jir kuyanga Betlehem provins Judiak fehe ma jirin ji misi, kuyanga
jihi awarikandak si naha hi ngashi ambu sir. Hako kumak
avak malakama lar jihi nindik usahakwa ria. Uhu ma Israelik
fehendan or arangoho nor washilishinak likwa ola. Ushinak
yanga jihi oso hi sihi wasilakak si naha yanga yanga wasilakak
nanda ondon tikrikwa sira. *Maika 5:2*
7 Karem li sawerik Herot siyok wayok saveman ondon ormu main-
hara. Ushinak li taha os maifuk tashingran li heyeri wolon li sawenak
or misikmbahan. 8 Urik li tarik or mbashirik Betlehemik limu ira. Uhu
normu mbara, Ji ihi jikisi oton ji lasaka. Am ji heye nahi, kolok indik
ji raha ji sawenak a misihi an nga ihi orin avai lotu uka.
9 Karem or mbashirik li ihi kolok tashingra oton indik li heyerik
lirin or nombo muku ihi jikisi oto wari mishi akamasuwu orok ormu
sira. 10 Tashingra oton li heyeri wolo sunguwavu mende nga rupshiri
lir. 11 Uhu aka os jikisi oto or wari mishik li i layihi li heyeri jikisi
nga nijava orhi Maria nga orok frimu wara. Uhu kumbambongok li
raka lihi orin limu hausimbausihi mbele mbele ol li laharari gol nga
sanda jivi nga mbele mbele arme kuvasahandari nga orin limu hara.
12 Urik suknombo yok Avui Wasilaka lirin ormu sawera, Jir avak

---

1:21: Lk 1:31; 2:21 **1:25:** Lk 2:21 **2:2:** Nam 24:17 **2:6:** Mai 5:2; Jn 7:42 **2:11:** Sng 72:10-15; Ais 60:6

indik Herotin ji i heyewa hala.❖ Karem or saweshirik nombo anandi
yok indik kuyanga lihik limu ira.

Josep jikisnokove orhin or laha yanga Ijipik li tulu iri

13 Saveman ondo am yanga lihik li ishirik Wasilakahi ensel lar
suknombo yok Josepik or taha ormu sawera, ❖Josep misi, Herot ormu
jikisin or mandingormekwak mbanduwa. Mir kolok usaha jikisi nga
nijava orhi nga laha yanga Ijipik ji tulu ika. Orok er ji linak a mbanakop
ji misihi indiyok jivai raka.❖ 14 Karem or mbarik, Josep or usaha
nombok fririn nirik or laha yanga Ijipik limu ira. 15 Yanga Ijip orok li
lihi li misirik, Herot or hashirik li misihi limu indiyok tara. Erem si nari
nombo orok mashi os Avui Wasilakahi profet maskop li mbahandari
mashi osmu omek nara. Profet karem li mbahandari osa, ❖Jikisi anhin
a mbanak yanga Ijipin or halaha ormu rakuwa.❖

King Herot or mbashirik jikisakri mushak li mandingormeri

16 Herot or lihi nor heyeri saveman ondo mbeek orhik indik tari
ambu lir. Ushirik sunguwavu mende orhi nga ormu waplelenara.
Uhu or mbashirik awun undari ma orhi ondo li ihi yanga Betlehem
nga yanga ol pasir nandari ondo nga orok li ihi jikishulayi akri li
wari nga asama frijipkop nari nga limu mandingormera. Mberem
ushirik? Saveman ondo tashingra os Jisas nijava orhi orin si wari
wolok tari oton li heyeri asama frijip angop iri vria. Karem Herotin
li saweri osik, or mbashirik, jikishulayi ol oro wolok li wari ondon
limu mandingormerakora. 17 Herot jikisakri ondon or mandingormeri
nombo orok mashi Avui Wasilakahi profet Jeremaia or mbahandari
mashi osmu omek nara. Karem or mbari osa,

18 ❖Resel jikisi sihi li hashirik yanga Ramak si lihi tlaholmba oweri osa.
Hako, sir mbeek hulaima nokopma hokovinak mayam si likuri
nga nari ambu sir. Mberem ushirik? Jikisi sihi angop harakori
ola.❖ *Jeremaia 31:15*

Josep nga jikisnokove orhi nga yanga Nasaretik iri lir

19 Herot am or hashirik Josep le yanga Ijipik li lirik Wasilakahi
ensel lar suknombo yok orhik or taha ormu sawera, 20 ❖Ma or jikisin
mandingormekurik mbari ma oto angop hari ri. Jikisnokove mihin
laha indik yanga Israelik ji ika.❖ 21 Karem or mbarik Josep or usalaha
indiyok Israelik limu ira. 22 Hako or misiri Herot oto jikisi orhi,
Arkelaus, avoko orhi Herothi farniyik or sihi provins Judian arangori
ria. Karem or misiri osik provins Judia orok or ikurin ormu ajera. Hako
Avui Wasilaka suknombo yok or saweshirik provins Galilik limu ira.
23 Galilik li ihi kuyanga ome Nasaretik limu lira. Erem si nari osik mashi
os profet ondo mas karem li mbahandari osmu omek nara, ❖Ma oto
kuyanga Nasaretik fehe, karem li ushahakwa ria.❖

3

Jon man fak tolofalendari ma mashin or saweri
(Mk 1:2-8; Lk 3:1-18; Jn 1:19-28)

1-3 Mas profet Aisaia karem or mbari sir,

2:15: Hos 11:1 **2:18:** Stt 35:19; Jer 31:15 **2:23:** Ais 11:1; 53:2; Lk 2:39; Jn 1:45

Aisaia 40:3

Mashi os karem or kayeri Jon talakurin or mbari sira. Ushirik Jon man fak tolofalendari ma oto or taha provins Judiak misamtelmbamba orok or yaha mashin karem ormu sawera, Avui Wasilaka jirin or arangoshinak jip ji likwa oso[3:3] am si talakwak osmu nanduwa. Karem uwosik kavakava os ji undan ji heyehe ji mba, Kas karem a uri kavan a uri sir. Karem ji mbaha sunguwavu jihin ji tormblehe orhik ji raka.

4 Jon kowe os or faleri kamel kukwak li undari sir. Uhu kufulombo las jinkupsumbuk or ishitangrindari sir. Akwa orhi intlavi nga hani[3:4] nga andari ri.[3:4] 5 Urik ma amber Jerusalemik fehe, provins Judiak fehe, ma ol fa Jordanik pasir lindari nga orhik limu rara. 6 Li raha kavakava li undarin kormbak li sawerik fa Jordanik lirin ormu tolofalera.

7 Urik Farisi lal nga Sadyusi lal nga Jon lirin fak or tolofalekmbaha limu rara. Urik lirin or heyehe ormu mbara, Jir Laulakahi jikisi jir. Jir men torok ji raha fak ji layihindanak waplelena Avui Wasilakahi os talakwa oso jihik nakwa ambu, karem ji hishihi jimu randu? Wahau, erem nembes. 8 Masmas sunguwavu jihin ji tormblehe mbele mbele jivin ji unak ni heyehe nivai mbaka, Ma tondo angop sunguwavu lihin tormblewa lir. 9 Hako jihinjik avak ji mba, Misumu nihi Abraham oria. Uwosik Avui Wasilaka mbeek nirin kavak nakwa ambu ri. Karem ji mbawa hala. Jirin amu sawenduwa, Avui Wasilaka os or mba nahi, sunja tondon or mbanak jikisi nirambara Abrahamhik nakwa lir. 10 Hako ji misi, mi ol akwa ome jivin wawa ambu men li shihi hik li ermbeshinak hi ukwa lir. Kombefa osmu mi tontlok wanduwa.

11 Uhu ormu mbara, Ma ol kavakava os li undan kormbak sawewa ma ondon men fambak a tolofalenda nir. Hako kumak ma lar avak takwa ri. Kwambu orhi kwambu anhin tikrinda sir. An ma jivi ambu nir. Unda osik an mbeek kumbambongon a huvuhu kuvu os kumba ari orhi orok nawan a sorgondahi ambu nir. Hako or hi nga Avui Wasilaka Masikome orhi nga jirin fak tolofalekwa ri. 12 Or avak man toloyarikwa ri, os wit sijin suwak tolonda ma li toloyarinda hom. Wit sijin suwak or tolonak ome nom li takanak aka orhik or owekwa lir. Hako supmbalapmbak nawa ondon hi os usunguanda ambu orok or ermbeshinak hi ukwa lir.

Jon Jisasin or fak tolofaleri
(Mk 1:9-11; Lk 3:21-22)

13 Oro wolok Jisas provins Galilin or halaha Jon orin fak or tolofalekmbaha fa Jordanik ormu rara. 14 Or rarik Jon orin or heyehe ormu mbara, Ayo, mir Wasilaka anhi om te! Mberemhi os mirin fak a tolofalekmbaha mi randuwa? Mirtonom anin fak tolofalendahik nawa

---

3:3 **3:1-3:** Avui Wasilaka hulaima nokopman or arangoshinak li likwa oso wasmashik li mbanda kingdom bilong God. Ter wolo kormbak si talawak misokome nihik ni heyewa ambu sir. Hako Avui Wasilakahi mak nanda ma ondo li halashiwak or bosman lihik or naha orhi siyok sikwa lir. **3:1-3:** Mt 4:17; 1:15 3:4 **3:4:** Hani oso ayi uku hom arme anda sir.

3:4 **3:4:** Kowe ol Jon faleri ondo nga akwa os or ari oso nga kormbak li mukurik ma li heyeri sir, Jon oto profet lar oria. Os mas profet Elaija nandari hom nari ri. Heye 2 King 1:8, Malakai 4:5. **3:4:** 2 Kin 1:8 **3:7:** Mt 12:34; 23:33 **3:9:** Jn 8:33,39; Ro 4:12 **3:10:** Mt 7:19; Lk 13:6-9 **3:11:** Jn 1:26-27,33; Ap 1:5

mira, an wahau.☐ 15 Urik Jisas mu mbara, ☐Mir os a mbawa nombo
hom uka. Os erem shi uwa mbele mbele os Avui Wasilaka shi ukmbaha
or mbahanda hom os shimu unduwa.☐ Karem or mbarik Jon mu orin
fak tolofalera.
16 Urik Jisas fak or layihi or usasihi nor heyerik, kolok, lersuwu simu
sutlara. Urik Masikome Avui Wasilakahi apmuma hom Jisashik ormu
raka lira. 17 Urik mashi las lersuwu yok simu mbara, ☐Ma oto jikisi
indingo anhi ria. Sunguwavu anhi mende nga orin a rupshihi mbele
mbele ol or uwan amu rupshinduwa.☐

4

Laulaka Jisasin or oweioweiheyeri
(Mk 1:12-13; Lk 4:1-13)

1 Urik Masikome Avui Wasilakahi Jisasin or laha misamtelmbamba
orok frimu ira. Ushinak Laulaka orin orok or oweioweiheyekmbahan.
2 Uhu orok or lihi niri 40-pelak akwan or halari osik ormu erenghara.
3 Urik Laulaka or taha ormu mbara, ☐Os Avui Wasilakahi jikisi
indingak mi na nahi, mi mbanak sunja toso avak si tormblehe bretik
si nanak mivai aka.☐ 4 Urik ormu mbara, ☐Wahau! Mashi Avui
Wasilakahi karem mbanda osa, ☐Ma mbeek akwakop linda ambu lir,
wahau. Mashi Avui Wasilakahi jelyashiwak limu linda sira.☐ ☐
5 Urik Laulaka Jisasin or laha Jerusalemik fri ihi akamasuwu tempel
aka orok fri lawusihi ormu mbara, 6 ☐Mashi Avui Wasilakahi karem
mbanda osa,
☐Avak Avui Wasilaka or mbashinak ensel orhi ondo li taha sishinak
tavarenje lihik mi layinak sunja las mbeek mirin jikwa ambu
sir.☐ *Buk Song 91:11-12*
Karem li kayehenda osik, os jikisi orhi indingak mi na nahi, aka-
masuwu torok mi sihi mi kweinalayi nahi, mbeek kavak nakwa ambu
mir.☐
7 Urik Jisas ormu mbara, ☐Mashi Avui Wasilakahi las er nga karem
mbanda sir, ☐Avak Avui Wasilaka or mirin arangonda kwambu orhin
oweioweiheyewa hala.☐ ☐
8 Urik Laulaka orin or laha telemba laka lasik frimu lawura. Orok
fri sihi kolaka misambi torok nanda jivijivi ngashi amber hom Jisasin
or mukuhu ormu mbara, 9 ☐Os kumbambongo mihin mi huvuhu hi
anhin mi hauowe nahi, avak mbele mbele tondon mirin a hakwa
nira.☐ 10 Karem or mbarik ormu mbara, ☐Laulaka tawe! Mashi Avui
Wasilakahi karem mbanda sir, ☐Mir avak Avui Wasilaka or mirin
arangohonda hi orhi nom hauowehe ortonom tiyaka.☐ ☐ 11 Karem
or mbarik Laulaka Jisasin or halaha ormu ira. Urik ensel lal li taha orin
limu jelyara.

Jisas provins Galilik lerawun or lari
(Mk 1:14-15; Lk 4:14-15)

12 Jisas Jonin krawuk li eweri mashi oson or misihi provins Judian
or halaha indik provins Galilik ormu ira. 13 Hako or mbeek yanga
Nasaretik iri ambu ri. Yanga Kaperneam leuku Galili nandari mishi
orok or ihi liri ria. Misambi oso Sebulun nga Naptali nga frihi krahak

---

3:16: Jn 1:32 **3:17:** Sng 2:7; Ais 42:1; Mt 12:18; 17:5; Lk 9:35 **4:1:** Hi 2:18; 4:15 **4:2:** Kis 34:28 **4:4:** Lo 8:3 **4:7:** Lo 6:16 **4:10:** Lo 6:13 **4:12:** Mt 14:3; Mk 6:17; Lk 3:19-20

fehendahi ma ondo misambi lihi sira. 14 Os orok or lihi mashin or
saweri oso si urik mashi os profet Aisaia maskop or mbahandari osmu
omek nara. Aisaia karem or kayeri osa,
15 ◆Jir kraha Sebulunik fehenda nga kraha Naptalik fehenda nga
misambi jihi nombo os leuku Galilik inda nga fa Jordanin mbuhu
kauyok nanda nga nanda sir. Avui Wasilakahi mashin tiyanda
ambu ondo mushak jir nga nakrem linda lir. Hako ji misi.
16 Jir nirtle nirndum nindik linda ma jirin, ukruharanda wasilaka
angop jihik talari sir. Jir ma ol Avui Wasilaka nga nanda ambu
jirin, ukruharanda orhi angop jihik si ukruhararik ji heyeri sir.◆
Aisaia 9:1-2
17 Urik Jisas orok er or sihi mashin ormu saweyara karem, ◆Avui
Wasilaka jirin or arangoshinak jip ji likwa oso am si talakwak osmu
nanduwa. Karem uwosik kavakava os ji undan ji heyehe ji mba, ◆Kas
karem a uri kavan a uri sir.◆ Karem ji mbaha sunguwavu jihin ji
tormblehe orhik ji raka.◆

Jisas ma tovro kavron or usharik orin li tiyari
(Mk 1:16-20; Lk 5:1-11)

18 Urik Jisas leuku Galili hapsishikop or ihi mahasanje lap ormu
heyera. Lar Saimon, hi yeje orhi Pita, karem li ushandari ria. Lar maha
orhi Andru ria. Jisas or ihi or heyeri frir foom kowen leuku orok frimu
ermbera. Frir foomen kruwu yan landari ma vria. 19 Urik ormu mbara,
◆Shi ra! Anin shi tiyanak nombo os hulaima nokopman landa nombon
a mukunak shi heyeka.◆ 20 Karem or mbarik kolok lerawu frihin fri
halaha orin frimu tiya ira. 21 Urik kandakar nga li ihi mahasanje ome
lap limu heyera. Lar Jems, lar Jon, jikisi Sebedihi vria. Avoko frihi
Sebedi nga bot akomek li lihi foom kowe os kororin indik limu nara.
Urik Jisas orin fri tiyaha fri ikmbaha ormu ushara. 22 Urik kolok fri
usaha bot nga avoko frihi nga fri halaha Jisasin frimu tiya ira.

Jisas mashin or sawehe kavamisindari man or mbarik jivik li nari
(Lk 6:17-19)

23 Jisas yanga yanga os provins Galilik nanda mishik ormu yara. Uhu
aka os Judama li lotu undari mishik or layihi mashi os Avui Wasilaka
lirin or arangoshinak jip li likwa mashi oson ormu sawera. Uhu ma ol
silawala kavamisindarin or mbarik jivik limu nara. 24 Urik mashi os
Jisas or mbarik jivik li nari mashi oso simbalesik yanga Siriak4:24 si
irik amber hom limu mistakora. Urik ol kavamisihi tashiyandari ondo
nga wasimalengamba tolondari nga ma ol kwarngarnaha misambik
takatukuyinda ondo nga ma ol kumbanash tavanashindari nga orhik li
lahararik or mbarik jivik limu nara. 25 Ushirik ma musha mende orin
limu tiya ira. Ma ol Galilik fehe, distrik Dekapolisik fehe, Jerusalemik
fehe, Judiak fehe, fa Jordanin mbuhu kauyok fehe nga amber hom li
taha orin limu tiya ira.

5

Jisas telemba heyek or lawuhu mashi kason or saweri

4:17: Mt 3:2; 19:27 **4:23:** Mt 9:35; Mk 1:39; Ap 10:38 4:24 **4:24:** Ol Romik fehenda ma ondo Judama ondon li arangohondari wolo yanga Israel oso nga yanga anandi ol pasir nandari ondo Siriak li ushari sir. **4:24:** Mk 6:55 **4:25:** Mk 3:7-8

1 Jisas or heyeri ma musha mendek li rashirik or heyehe telembak or
lawuhu ormu lira. Urik ol orin tiyandari ma ondo orhik li tarik mashin
ormu ewesawera.

Jisas mberem nandari ma li rupshikmbaha nor mbar?
(Lk 6:20-23)

2 Uhu lirin ormu ewesawera karem,
3 ❖Ma ol mba, ❖Anhinjik Avui Wasilakahi nombon mberem a tiyan-
dahi ambu, wahau. Or ngashik nombo orhin amu tiyanduwa.❖ Karem
mbawa ma ondo li rupshika. Mberem ushiwak? Lir avak orhi mak li
naha yanga orhi orok layikwa lira.
4 Ma ol ter wolok tlaha liwa ma ondo li rupshika. Mberem ushiwak?
Kumak avak Avui Wasilaka or unak jip likwa lir.
5 Ma ol ter wolok hangisha liwa ma ondo li rupshika. Mberem
ushiwak? Lir avak misambi os or hakmbaha or mbahanda oson or
hakwa lir.
6 Ma ol nombo wornan tiyakmbaha hishombashiowewa ma ondo li
rupshika. Mberem ushiwak? Avui Wasilaka avak or jelyashinak nombo
worna oson tiyakwa lir.
7 Ma ol ma anandin heyehe mba, am nawa kava sir, karem mbawa
ma ondo li rupshika. Mberem ushiwak? Kumak Avui Wasilaka os lir
ma anandin li uhunda hom lirin erem or ukwa lir.
8 Ma ol kavakavan unda ambu ondo li rupshika. Mberem ushiwak?
Kumak avak lir Avui Wasilakan heyekwa lir.
9 Ma ol mishamaimbanda ma ondo li rupshika. Mberem ushiwak?
Avui Wasilaka kumak lirin jikisi orhik or ushakwa lir.
10 Ma ol nombo Avui Wasilakahin li tiyawak ma lirin nombo orok
kavak li unda ma ondo li rupshika. Mberem ushiwak? Lir avak orhi
mak li naha yanga jivi orhi orok layikwa lira.❖
11 Uhu ormu mbara, ❖Os li heyenak anhi mak ji nanak jirin
kavakavak li uhu li okolehe li unak hi kava jihik si lawu nahi, wa
ji holowa hala. Oso men ji rupshika. 12 Wavu jihi mende nga ji
rupshika. Mberem ushiwak? Os erem jirin li uhunda wasan ji lakwa
osmu hevenik nikishihi wanduwa. Hako ji hishakashawa hala, profet
ol mas lerawun lahandarin kavak li undari hom os jirin erem kavak
limu unduwa.❖

Jisashi ma ondo waswo jivi hom li naha ukruharanda hom nanda lir
(Mk 9:50; Lk 14:34-35)

13 Uhu mashi las nga ormu mbara, ❖Waswo jivi sira. Uhunda hom
jir erem, ma misambik fehe lihi nindik waswo hom ji naka. Hako os
waswo jivik si nana ambu nahi, mberem nivai unak indik jivik si naku?
Wahau, men li ngoro ermbehe li esnerkokwa sir. 14 Ji hishika, kuyanga
os telemba heimak nanda kormbak si nashiwak amber li heyekwa sir.
Uhunda hom jir erem, ma misambik fehe nindik ukruharanda hom
ji naka. 15 Uhunda hom ma mbeek lamin li ukruhu shovok tangri
arangonda ambu lir, wahau. Metenjek li shinjishiwak si ukruharawak
li heyenda sir. 16 Uhunda hom jir erem, mbele mbele jivi nom ji unak
ma li heyehe Avui Wasilaka jihi or hevenik linda hi orhin li hauoweka.❖

5:3: Ais 57:15 **5:4:** Ais 61:2-3; Rev 7:17 **5:5:** Sng 37:11 **5:6:** Ais 55:1-2 **5:10:** 1 Pi 3:14 **5:11:** 1 Pi 4:14 **5:12:** 2 Sto 36:16; Ap 7:52 **5:14:** Jn 8:12; 9:5 **5:15:** Mk 4:21; Lk 8:16; 11:33 **5:16:** Ef 5:8-9; 1 Pi 2:12

Jisas lo os Avui Wasilaka mas Mosesin or hahandarin laha ermbekurik tari ambu ri

17 ◆Las avak karem ji hishinan, Moseshi mashi nga profet ondo li
mbahandari mashi nga a laha ermbekurik a rari nir, karem ji hishinan.
Wahau, erem nembes. A rari karem, os li sawendari mashi mainombo
hom a ukmbaha na rari nir. 18 Omek jirin amu sawenduwa, lersuwu
nga misambi nga mendek nakwa vri. Hako lo Avui Wasilakahi, wahau.
Os si nanda hom er si naha inak mbele mbele amber mendek nakwa
lir. 19 Os ma lar os or mba, ◆Lo kaso awarikanda sir, oson ni tiyawan
ni hala.◆ Karem or ewesawenak lal er nga os or mbawa hom li u
nahi, jirin amu sawenduwa, Avui Wasilaka hulaima nokopma orhin or
arangoshinak orhi yangak li likwa wolo ma oto mbeek malakamak or
naha hi nga nakwa ambu ri, wahau. Hako ma or lo amber ondon tiyaha
ma anandin erem ewesawewa ma oto kumak Avui Wasilaka hulaima
nokopma orhin or arangoshinak li likwa wolo malakamak or naha hi
orhi wasilakak nakwa sira. 20 Omendingak jirin amu sawenduwa, os
Avui Wasilakahi yanga orok ji ikwak ji hishi nahi, halanak mbele mbele
ol ji uwa nga ji hishinda nga jivi mendek li naka. Uhu Farisi nga mashi
Moseshin sawendari ma ondo li tiyanda nombon ji tikrihi mbele mbele
armek lo si mbanda hom ji uka. Os erem ji una ambu nahi, jir mbeek
yanga orhi orok ikwa ambu jir.◆

Jisas waplelenanda nombon halaha mishamaimbakuri nombon or saweri

21 ◆Mashi Moseshi angop ji misinda, karem mbanda sir, ◆Man
mandingormewa hala. Os man ji mandingorme nahi, jirin kotik
li ewehe wasan li ukwa jir.◆ 22 Hako jirin amu sawenduwa, os
mahasanje jihin ji wapkava hishi nahi, man mandingormenda hom
angop ji uwa sir. Karem uwa osik kumak mbele mbele am mendek
si nakuna wolo avak jirin kotim ukwa lir. Hovok os mahasanje jihin
mashi kava menden ji mba nahi, man mandingormenda hom angop ji
uwa sir. Karem uwa osik kumak mbele mbele am mendek si nakuna
wolo jirin majistrethi tavak li halakwa jir. Hovok os mahasanje jihin
ji mba, ◆Mir ferfar mbaha ambarambasinda ma mira.◆ Karem ji mba
nahi, kumak avak hik ikwa jir. 23 Karem uwosik os Avui Wasilakan
ofan ji ukunak ji i nahi, ofa jihi oson altak ji ewewa wolo mbele kava
las ma larin ji unda oso wavu jihik si rasanak ji hishi nahi, 24 wa ofa
oson ji halashihi indik ji ihi ma oto nga ji anasawehe ji waphimbijishihi
jivai indik ofan ukmbaha raka.
25 Os ma lar jirin kotik or ewekunak or mba nahi, jir kolok orin i
heyehe ji anasawehe jivai waphimbijika. Las avak ji halashinak jirin
kotik or ewenak li mbanak avak polisman jirin krawuk li ewenda
ngashi. 26 Omek jirin amu sawenduwa, ya os ji hakmbaha li mbawa
hom ji ha nahi ambu, mbeek indiyok hikrik talakwa ambu jir.◆

Jisas nokophirmbirinda nombon or saweri

27 ◆Mashi Moseshi angop ji misinda karem mbanda sir, ◆Nokophirm-
birihi hulatolhakawa hala!◆ 28 Hako jirin amu sawenduwa, os ma lar
nokove las or heyehe sirin or lahayakwak or hishi nahi, sungu akome
yeje orhi angop or lahayawa sir. 29 Karem uwosik os misokom mama

---

5:17: Ro 3:31 **5:18:** Lk 16:17; 21:33 **5:19:** Je 2:10 **5:21:** Kis 20:13; Lo 5:17 **5:22:** 1 Jn 3:15 **5:23:** Mk 11:25 **5:27:** Kis 20:14; Lo 5:18

yoko jihi si haihandaheye nahi, oson kwarko ermbehe jip ji lika. Las
avak ji halashinak si unak hik ji inda ngashi. 30 Os tapmama yoko jihi
si mbango nahi, oson ji shikoro ermbenak si ika. Las avak ji halashinak
si unak hik ji inda ngashi.

Jisas nokoven turanda nombon or saweri
(Mt 19:9; Mk 10:11-12; Lk 16:18)

31 Mashi Moseshi angop ji misinda karem mbanda sir, Os ma lar
nokove orhin or halashinak si iku nahi, os or turawa nombon jekamba
lasik or kayeshinak si heyehe sivai ika. 32 Hako jirin amu sawenduwa,
os ma lar nokove orhi hula anandi nga si ya namber, men sirin or
turaha nor mbashinak si i nahi, ma oto vai kavakavan uwa ri. Ushiwak
nokove oso os hula anandin si li nahi, hula maifuk si lihinda oto mu
uwak kavakavak simu layinduwa. Ushiwak ma or nokove oson lawa
ma oto ormu nokophirmbirinda nombo orok er nga layinduwa.

Avak mbele lashi hik ji ushaha ji mba, ome sira, karem ji mbawa hala

33 Mashi Moseshi angop ji misinda karem mbanda sir, Os mbele
lashi hik ji mbawa omek er ji mbaka. Uhu os mbele las Avui Wasilakan ji
ukmbaha ji mbawa, os ji ukmbaha ji mbawa hom erem ji uka. Karem
li kayeri sir. 34 Hako jirin amu sawenduwa, jir avak mbele mbele nelok
avoko jihi hik ji ushaha ji mbawan ji hala. Uhu heven yok ji mawuhu ji
mba, Heven heyewak omek amu mbanduwa, karem ji mbawa hala,
wahau. Mberem ushiwak? Heven Avui Wasilaka kingik or naha nor
linda mishi sira. 35 Uhu, Misambi heyewak omek amu mbanduwa,
karem ji mbawa hala, wahau. Mberem ushiwak? Misambi Avui
Wasilaka or ese sinda mishi sira. Uhu Jerusalemhi hik mbele las ji
mbawa hala, wahau. Mberem ushiwak? Jerusalem kolaka orhi os
kingik or naha nor linda mishi sira. 36 Uhu karem ushambawa hala,
Os omek a mbana ambu nahi, anin ji mandingormewa. Karem ji
mbawa hala. Mberem ushiwak? Jir mbeek jihinjik ji uwak masikukwa
jihi tlek mo avishak nanda ambu sir. Karem uwosik mbele mbele
ondohi hik ji ushambawa hala, wahau. 37 Os he, karem ji mba nahi,
halanak os ji mbawa hom er si naka. Uhu os wahau, karem ji mba nahi,
halanak os ji mbawa hom er si naka. Mbele mbele anandi nga ji ushaha
mbawa hala. Nelokohi hik, kwarambahi hik ushambanda nombo oso
Laulakahi nombo sira.

Jirin kavak li uwa wolo wasan ji uwa hala
(Lk 6:29-30)

38 Mashi Moseshi angop ji misinda karem mbanda sir, Os ma
lar misokome jihin kavak or na nahi, misokome orhin erem kavak ji
uka. Uhu os ma lar fu jihin or jingo nahi, fu orhin erem ji ngoka.
39 Hako jirin amu sawenduwa, os jirin kavak li u nahi, wasan ji uwa
hala, wahau. Os ma lar jirin or jimblalana nahi, tormbleshinak yoko
nga nor jimblalanaka. 40 Os ma lar jirin or kotim uhu kowe jihi las or
lakunak or mba nahi, kowe anandi las er nga hanak or laka. 41 Os ma
lar mbele mbele orhin kandakar ji kishakmbaha or mba nahi, wa kar
nga kisha lai eweshihi ika. 42 Os ma lar mbele mbelenjik or sili nahi,

---

5:29: Mt 18:9; Mk 9:47 **5:30:** Mt 18:8; Mk 9:43 **5:31:** Lo 24:1-4; Mk 10:4 **5:33:** 1 Ko 7:10-11; Kis 20:7; Wkp 19:12; Nam 30:2; Lo 23:21 **5:34:** Ais 66:1; Mt 23:22; Je 5:12 **5:35:** Sng 48:2; Ais 66:1 **5:38:** Kis 21:24; Wkp 24:20; Lo 19:21

os or siliwa oson ji haka. Uhu os mbele jihi las or lahandanakop wasan
orvai ha, karem or mba nahi, ji haka.

Wutarin rupshinda nombo
(Lk 6:27-28,32-36)

43 Karem li mbarin angop ji misiri sir, Jihi man ji rupshihi wutari
jihin kavakavak ji uka.5:43 44 Hako erem nembes. Jirin a sawekwa
karem, wutari jihin ji rupshika. Uhu ma ol jirin kavak ukmbaha uwa
ondonjik Avui Wasilakan ji sawenak armek or liri uka. 45 Mberem
ushiwak? Avui Wasilaka jihi or hevenik linda oto ta nga ma nga nor
halashiwak ma amber misambik fehe, ma kava nga ma jivi nga nowe
lihik ta jiwak, ma rakanda sira. Karem uwosik os wutari jihin ji rupshi
nahi, Avui Wasilaka hom ji naha orhi jikisi indingok nakwa jira. 46 Os
jihi ma nom ji rupshi nahi, oso mbeek lakak nanda ambu sir. Mberem
ushiwak? Ma kava ondo er nga mahasanje lihi ambekop rupshinda
ola. 47 Uhu os mahasanje jihi nom ji howaimbawayi nahi, jir mbeek
ma ol Avui Wasilakahi mashin misinda ambu ondon tikrihi jivi mendek
nanda ambu jir. Mberem ushiwak? Avui Wasilakahi mashin misinda
ambu ondo erem mahasanje lihi ambekop rupshinda ola. 48 Hako Avui
Wasilaka jihi hevenik linda oto ma worna ma indingak nanda ora,
mbeek mbele kava las orhik nanda ambu sir. Karem uwosik jir erem,
or nanda mende hom ji naka.

6

Os mbele las man ji ha nahi, wa mayam wanyihi haka

1 Jir os mbele las ji ha nahi, wa mayam wanyihi haka, ma heyenak
nembes. Mberem ushiwak? Os ma li heyenak ji ha nahi, hulaima
nokopma os limu hi jihin hauowenduwa. U nahi, Avui Wasilaka jihi
or hevenik linda wasa os ji lakmbaha or mbahandan lakwa ambu jir.
2 Uwosik mbele las erndakavan ji hakwa wolo avak kormbak larasa
tolonak ma li misihi hi jihin li hauowewa hala. Men mayam siyok
wayok ji haka. Hako lal erem unda ambu lir. Li hawa wolo li toko
ushawak, ma amber haus lotuk mo os li tirsanda mishik li ralandirsaha
li heyewak, handa lir. Jirin amu sawenduwa, ol erem unda ma angop
wasa lihin lawa lir. 3 Hako erndakavan ji hawa wolo men mayam ji
wanyihi haka. Tapmama hawa, tava ashi mbeek heyekwa ambu sir.
Tava ashi hawa, tapmama mbeek heyekwa ambu sir. 4 Os erem ji uwa
Avui Wasilaka angop or heyewa sir. Uwosik kumak wasan jirin hakwa
ri.

Jisas Avui Wasilakan sawenda nombon or saweri
(Lk 11:2-4)

5 Jir os Avui Wasilakan ji sawewa wolo ma ol hulaima nokopma
hi lihin li hauowekmbaha hishinda ma ondo hom ji sawewa hala. Ma
ondo ma li tirsaha li lotu unda mishik li sawehe nomtenje nomtenjek li
sihi li sawenak, ma amber li heyeku, karem hishinda ola. Hako jirin
amu sawenduwa, lir angop wasa lihin lawa lir. Hako jir os li unda

---

5:43 **5:43:** Mashi os mahasanjen li rupshinda oso Wok Pris 19:18 orok li kayeri sir. Hako wutarin kavak nanda mashi os li kayehenda mishin yawur ni heyenda ambu sir. Hako mashi kavron ji heyeka Lo 7:2, Buk Song 139:21-22. **5:43:** Wkp 19:18 **5:44:** Kis 23:4-5; Lk 23:34; Ap 7:60; Ro 12:14,20 **5:48:** Wkp 19:2; Lo 18:13 **6:1:** Mt 23:5

nombo hom uwa hala. 6 Os Avui Wasilakan ji sawewa wolo aka jihik ji
layihi akayangan ji kosoho men mayam ji saweka. Unak Avui Wasilaka
or mbele mbele wanyiwandan heyenda oto os mayam ji sawewa oson
or misihi wasan jirin hakwa ria. 7 Avui Wasilakahi mashin misinda
ambu ondo os orin li sawewa wolo mbeek hishiyarihi mbanda ambu lir.
Lir men mashin li mbayangonak Avui Wasilaka misi, karem hishinda
lira. 8 Hako jir erem ji uwa hala. Mberem ushiwak? Ji sawe namber os
ji sawekmbaha ji hishiwa angop masmas or heyewa sir. 9 Hako karem
orin ji saweka,
Avui nihi hevenik linda mirin, halanak ma amber hi mihin li hauoweka.
10 Mir nirin mi arangoshinak jip ni likwa oso halanak kolomalok si
nama naka. Halanak heven yok mashi mihin li tiyanda hom
misambiyok erem ni tiyaka.
11 Akwa os ter ni akmbaha ni mbawa oson nirin hanak ni aka.
12 Mir avak mbele mbele kavakava os ni undan laha ermbeka, os nir
ma ol kavakavan nirin li uwak mirin ni sawewak kavakava lihin
mi laha ermbenda hom, kavakava nihin laha ermbeka.
13 Mir avak jeikayenda nihik si talakwan arangoka. Uhu mir avak taha
nirin kavakava nindik laha6:13 apsham eweshinak ni lika.
14 Ji misi, os kavakava ma jirin li uwan ji heyehe ji mba, ◆Am nawa
kava sir.◆ Karem ji mba nahi, Avui Wasilaka nihi or hevenik linda oto
nga kavakava os ji undan laha ermbekwa ri. 15 Hako erem ji una ambu
nahi, or nga kavakava os ji undan laha ermbekwa ambu ri.◆

Jisas akwan halandari nombon or mbari

16 ◆Jir akwan ji halawa wolo ma ol hulaima nokopma hi lihin li
hauowekmbaha hishinda ma ondo hom ji uwa hala. Lir fumushima
lihin li halashiwak kumbuninda hom nanda lir. Ushinak ma li heyehe
li mba, ◆Toto akwan halaha Avui Wasilakan sawewa toria.◆ Karem
li mbakmbaha unda ola. Erem nanda ma ondo angop wasa lihin lawa
lira. Hako jir erem ji uwa hala. 17 Jir os akwan ji halawa wolo avak
fumushima jihin ji yokoho masiji jihin saka. 18 Unak ma lar mbeek
os akwan ji halawan heyekrahakorokwa ambu lir. Avui Wasilaka jihi
ortonom os mayam ji halawa nombo oson heyewa ri. Ushinak os ji
wanyihi ji unda osonjik wasan kumak hakwa ria.◆

Mbele mbele jihin heven yok ji haumbli haumblika
(Lk 12:33-34)

19 ◆Jir avak mbele mbelen misambi torok ji lahara haumbli haum-
blikwak ji hishiwa hala. Mberem ushiwak? Mbele mbele ondo kosola
koronak, kringrimbain hongonak, ma kava li hirnyakwa lir. 20 Hako
mbele mbele jivi misambik ji ewekmbaha hishiwa ondon ji halaha ji
tormblehe heven yok ji eweka. Mberem ushiwak? Heven orok mbeek
kosola korokwa ambu lir, kringrimbain hongokwa ambu lir, ma kava
mbeek li hirnyakwa ambu lir. Karem uwosik mbele mbele ondon
orok ji eweka. 21 Os mbele mbele jiviwavi jihin hevenik ji ewe nahi,

---

6:5: Mt 23:5; Lk 18:10-14 **6:7:** 1 Kin 18:26-29 **6:8:** Mt 6:32 **6:10:** Lk 22:42 **6:12:** Mt 6:14-15; 18:21-35 6:13 **6:13:** Saveman lal karem ves 13 kason karem li tormblenda sir, ◆Uhu mir avak taha nirin ma kava otohi tavak laha apsham eweshinak ni lika.◆ **6:13:** Lk 22:40; Je 1:13; Jn 17:15; 2 Te 3:3; 2 Ti 4:18 **6:14:** Mk 11:25-26 **6:16:** Ais 58:5-9 **6:19:** Je 5:1-3 **6:20:** Mt 19:21; Lk 18:22

sunguwavu jihi nga orok ikwak hishikwa oja. Hako os misambik ji ewe
nahi, sunguwavu jihi nga orok likwak hishikwa oja.❖

Misokome jihi lam hom nanda sir
(Lk 11:34-36)

22 ❖Misokome jihi lam hom nanda sir. Os jivik si na nahi, ma harkawu
jihi nga harakwa sir. 23 Hako os misokome jihi kavak si na nahi, ma
harkawu jihi nga tangnakwa sir. Hako os erem ji naha jihinjik ji hishihi
ji mba, ❖Nir ukruharandak ni yanda nir.❖ Os erem ji hishi nahi, angop
si tangna arangoshiwak men shushu uyanda hom nawa jir.❖

Ma lar mbeek ma frijipnjik lerawun landahi ambu
(Lk 16:13)

24 ❖Ma lar mbeek ma frijipnjik lerawun landahi ambu ri. Os erem
or u nahi, lar or rupshihi lar or turakwa ri. Uhu lar mbawan or
misihi lar mbawan halakwa ri. Unda hom jir erem, os ya mbele mbele
mendenjik ji hishombashiowe nahi, jir mbeek Avui Wasilakahi siyok
sikwak hishikwa ambu jir.❖

Mbele mbelenjik ni hishombashiowehe ni holowa hala
(Lk 12:22-31)

25 ❖Jirin amu sawenduwa, mbele mbele ol maome jihin jelyakwanjik
ji hishombashiowewa hala. Uhu ji mba, ❖Akwa mbelen ni akundan,
kowe mbelen ni falekundan?❖ Ondo mendenjik hishombashiowehe ji
holowa hala. Mberem ushiwak? Tos ni hishihi ni liyanda mbeek men
akwa nga kowe nga frihik ni liyanda ambu nir, wahau. 26 Avi ondon
ji heyeka. Lir mbeek lerawun laha akwan fakanda ambu lir, wahau.
Hako Avui Wasilaka jihi or hevenik linda lirin armek or unda lir. Hako
jir avi ondon tikrinda jir. Mberem ushiwak jirin armek or unda ambu,
karem jimu hishindu? Wahau, jirin armek unda ri. 27 Os mbele mbele
misambik fehe ondonjik ji holo nahi, ondo am jirin jelyanak nambe
mendek ji liyakundas? Wahau.

28 Mberem ushiwak kowenjik ji hishombashiowendu? Mise amase
ondon ji heyeka, armek nawak ji heyenda lir. Mise lihi os kowen li
falenda hom nanda sir. Hako mbeek lerawun laha kowen tlavanda
ambu lir, wahau. 29 King Solomon kowe jiviwavin falendari ri. Hako
mise amase ondo arme mendek li naha kowe jivi ol or falendari ondon
tikrinda lir. 30 Mise amase ondo mbeek nambek nanda ambu lir.
Avak ni heyewak sikwa lir, ushok lewas nenjehe mendek nakwa lir.
Hako Avui Wasilaka armek or unda lir. Unda osik mberem ji hishindu,
jirin armek or ukwa ambu, karem jimu hishindu? Wahau, avak jirin
armek ukwa ri. 31 Jirin amu sawenduwa, mbele mbele akwa, uku, kowe
ondonjik ji holowa hala. 32 Avui Wasilakahi mashin misinda ambu ondo
ondonjik holonda lir. Hako jir erem ji uwa hala. Avui jihi or hevenik
linda ol ji lakwak ji hishinda ondo angop or heyewa lir. 33 Hako ji
halashinak malakama jihik or naha mbele mbele ol ji hishiwan avak
or haka. 34 Karem uwosik mbele mbele ol ushok talakwan ji hishihi
wavu musha mushak ji hishiwa hala. Mbele mbele os ushok talakwa
ondo ushokop nakwa lira. Mbele mbele ol avak talakwa avakop nakwa

---

6:25: Fl 4:6; 1 Ti 6:6-8; 1 Pi 5:7 **6:26:** Mt 10:29-31; Lk 12:6-7 **6:29:** 1 Kin 10:4-7; 2 Sto 9:3-6 **6:32:** Mt 6:8 **6:33:** 1 Kin 3:13-14; Sng 37:4,25; Ro 14:17

lira. Karem uwosik jir avak mbele mbele ushok talakwan ji hishihi ji holowa hala.

7

Mbele mbele wasilaka os mihik nawan esngishashihi os mahik nawan heyembawa hala
(Lk 6:37-38,41-42)

1 Jir avak ma uwa yokon ji heyehe ji mba, Avak hik ikwa jir, karem ji mbanan. Os erem ji mba nahi, Avui Wasilaka kumak avak jirin
erem mbakwa ri. 2 Os ma li uwak ji heyembanda hom Avui Wasilaka
kumak jirin erem heyembakwa ria. Os ma uwak ji heyembanda yombo
orok Avui Wasilaka jirin erem ukwa ri. 3 Mberem ushiwak min-
imba wasilaka os misokome jihik nawan ji halashihi misup mbrunga
os misokome mahasanje jihik nawan ji heyembandu? 4 Mberem
ushiwak kavakava wasilaka os jihik nawan ji esngishashihi kavakava
awarikanda os mahasanje jihik nawan ji heye ji laha ermbekwak ji
mbandu? Os erem ji mbawa oso kas tolowa ambu sir. 5 Masmas
kavakava wasilaka jihin ji laha ermbeshihi mahasanje jihi li uwan ji
heyembaka.
6 Jir avak mbele mbele jivi ol Avui Wasilakahik nahandan ji lashihi
asan ji hawa hala. Os erem ji u nahi, lir avak li tormblehe jirin shikwa
lir. Uhu jir avak mbele mbele jivi ondon flen ji hawa hala. Os erem ji u
nahi, men li esnerkokwa lir. Ushihi li tormblehe jirin shikwa lir.

Avui Wasilakan ji sawewa, misinda ri
(Lk 11:9-13)

7 Ermba ermbak Avui Wasilakan ji silinak os ji siliwan orvai haka.
Uhu ji lasanak os ji lasawan orvai mukushinak jivai heyeka. Uhu
akayangan ji tirinak or sutlashinak jivai layika. 8 Mberem ushiwak?
Ma ol mbele mbelenjik siliwan or handa lir. Ma ol mbele mbelen
lasawan or mukushinak heyekwa lir. Ma ol akayangan tiriwan or
sutlashinak layikwa lir. 9 Os jikisi jihi akwanjik li siliwa, akwan ji
halashihi sunja kava yokon hakundaj? Wahau. 10 Os foomenjik li siliwa,
foomen ji halashihi hovo kava yokon hakundaj? Wahau. 11 Ambehoma,
angop ji heyewa sir. Jir kavakavan unda ma jir. Hako jikisi jihi li siliwa
wolo mbele mbele jivi nom lirin handa jir. Uhunda hom Avui Wasilaka
jihi or hevenik linda oto mbele mbelen orin ji sili nahi, hakwa ri. 12 Lo
orhi os Moses jirin or hahanda nga mashi ol profet ondo li mbahanda
nga maintontlo os li saweri karem, mbele mbele os ma jirin li ukmbaha
ji hishiwa hom, jir masmas lirin erem ji uka.

Akayanga os nombo jintlak inda nombok ji layika
(Lk 13:24)

13 Jir avak akayanga os nombo jintlak inda nombo orok ji layika.
Mberem ushiwak? Os hik inda nombo oso akayanga sihi wasilakak
nanda sir. Uhu nombombana lakak si nashiwak ma mushak li heyehe
nombo orok inda lira. 14 Hako akayanga os ermba ermbak linda mishik
inda oto awarikanda ri. Uhu nombo jintla kandak or nashiwak ma
laptonom li heyehe orok layinda lir.

7:1: Ro 2:1; 1 Ko 4:5; Je 4:11-12 **7:2:** Mk 4:24 **7:7:** Mk 11:24; Jn 14:13; 15:7; 16:23-24 **7:8:** 1 Jn 3:22; 5:14-15 **7:11:** Je 1:17 **7:12:** Mt 22:39-40; Lk 6:31; Ro 13:8-10

Haimba handambanda mashin sawenda ma ondon ji auheyeka
(Lk 6:43-44; 13:25-27)

15 ❒Haimba handambanda mashin sawenda ma ondon ji auheyeka.
Ondo kala asa indinga lir. Hako sipsip hom li otlehe jirin kavak nakwak
rakwa lir. 16 Hako avak ji heyekrahakorokwa lir, os mi siji jivi os li
anda nga mi sijimbale os li anda ambu nga ji heyenda hom. Liri mbeek
hamen wanak ji tle akwa ambu sir. Uhunda hom haimba handambanda
ma ondo mbele mbele ol li uwa ondo kormbak mukunak ji heyekwa lir.
17 Mi mbele mbele ondo angop ji heyenda lir. Lopwa akwa ome jivin
wanda sir. 18 Lopsantla akwa ome kavan wanda sir, mbeek akwa ome
jivin wanda ambu sir. Lopwa erem, mbeek akwa ome kavan wanda
ambu sir. Akwa jivi nom wanda sir. 19 Mi ol akwa ome jivin wawa ambu
men li shihi hik li ermbeshinak hi ukwa lir. 20 Uhunda hom ma ondo
ol li liyawa nombo nombo lihi orok ji heilaha ji mba, ❒Rondo haimba
handambanda mashin sawenda ma lira.❒

21 Ma amber hom ol anin, ❒Wasilaka, Wasilaka,❒ karem anin
ushanda ma amber hom mbeek hevenik layikwa ambu lir, wahau.
Ma ol Avui anhi or hevenik linda mashi orhin misindiyawa ma ondo
nom kuyanga orhi orok layikwa lira. 22 Kumak hulaima nokopma
mbele mbele li uhundan or heyembakwa wolo ma musha karem anin
mbakwa lir, ❒Wasilaka, nir hi mihik profet mashik ni sawendari on
te! Uhu hi mihik wasimalengamban ni mbru ermbendari on te! Uhu
hi mihik mbele mbele ma undahi ambun ni undari on te!❒ 23 Hako
os erem li mbawa wolo lirin a sawekwa karem, ❒An mbeek jir kas
a heyenda ambu nir. Jir kavakavan unda ma jir, ji ika.❒ Karem a
mbakwa lira.❒

Akan unda nombo frijip nanda vria
(Lk 6:47-49)

24 ❒Ma or mashi anhin misindiyawa ma oto ma or akan armek
tolmiskalmisihi unda hom nanda ri. Wormbonawan yawur sunjak or
jishiwak si mborna sinda sir. 25 Ushiwak ma si rakaha fa si rasawak
suwa lakak si rasawa wolo aka oso mbeek tarvlanda ambu sir. Mberem
ushiwak? Angop or tolmiskalmisihi nor uhunda osik osmu kwambuk
sinduwa. 26 Hako ma or mashi anhin misindiyawa ambu oto ma or
aka orhin armek unda ambu hom nanda ri. Wormbonawan armek or
tolmiskalmisihi sunjak or jihinda ambu osik aka oso mbeek kwambuk
sinda ambu sir. 27 Ushiwak ma si rakaha fa si rasawak suwa laka si
rasawa wolo aka oso kolok tarvlafarakanda sir.❒

28 Jisas mashi mashi amber or sawerakorik ma ondo wavu lihi
musha mushak limu hishira. 29 Mberem ushirik? Or mbeek mashi
Moseshin sawendari ma hom saweri ambu ri, wahau. Or malakama
hom kwambu nga saweri ri.

8

Jisas or mbarik okmbale lepra tolondari ma jivik or nari
(Mk 1:40-44; Lk 5:12-16)

1 Jisas telemban or hala rakarik ma musha mendek orin limu tiya ira.
2 Urik okmbale lepra tolondari ma lar Jisasik or taha kumbambongon or

---

7:15: Mt 24:24; Ap 20:29; 2 Pi 2:1 **7:16:** Ga 5:19-22; Je 3:12 **7:19:** Mt 3:10; Lk 3:9; Jn 15:6
7:20: Mt 12:33 **7:21:** Lk 6:46; Je 1:25 **7:23:** Sng 6:8; 2 Ti 2:19 **7:29:** Mk 1:22; Lk 4:32

huvuhu ormu mbara, ❖Wasilaka, os mi rupshi nahi, anin mbanak jivik
a naka.❖ 3 Karem or mbarik Jisas tava orhin ma otohik8:3 or hauowehe
ormu mbara, ❖An mbawa jivik nakwa mira.❖ Karem or mbarik kolok
okmbale lepra oso mendek si narik jivik ormu nara. 4 Urik Jisas ormu
mbara, ❖Ai ai, mir avak ma lar tos mirin a uwan sawewa hala. Hako mi
ihi maome mihin prisin layi mukunak os jivik mi nawan or heyeka.8:4
Uhu ofa os Moses mas or mbahandari nombo hom haka. Ushinak ma
amber avak os jivik mi nawan li heyeka.❖

Jisas mbarik kepten larnjik lerawun landari ma jivik or nari
(Lk 7:1-10)

5 Jisas yanga Kaperneamik or tarik ma lar mu orin ra heyera. Ma
oto kepten Romik fehenda maifuk sihi awun unda ma ria. Jisasik or
taha ormu tlara, 6 ❖Wasilaka, anjik lerawun landa ma lar wasilakak
or kavamisihi or kumbanashihi kawukop ormu washi tashinduwa.❖
7 Karem or mbarik Jisas mu mbara, ❖Avak shi ihi na mbanak jivik
nakwa ri.❖ 8 Urik ormu mbara, ❖Wasilaka, an ma jivi ambu nir.
Uwosik aka anhik tawa hala. Men mashimbakop mi mbanak jivik or
naka. 9 Mir kwambu nga nawak a heyenda mir, os mbele las mi mba
nahi, mi mbawa hom avak nakwa sir. An malakamahi siyok a sihi os
lir mbawa hom a unda nir. Uwak awun unda ma anhi ondo erem, anhi
siyok li sihi os a mbawa hom unda lir. Os lihi lar a mba, ❖Mir i!❖ Karem
a mbawa inda ora. Hovok os lar a mba, ❖Mir ta!❖ karem a mbawa,
tanda ora. Hovok os anjik lerawun landa ma lar a mba, ❖Lerawu kason
la!❖ Karem a mbawa, lerawu oson landa ora. Mir malakama kwambu
nga nawak a heyenda mir, men mashimbakop mi mba nahi, os mi
mbawa hom avak nakwa sir.❖

10 Karem or mbarik Jisas or misihi or tormblehe ma ol or nga nakrem
tari ondon ormu sawera, ❖Mberemhi tos ter nanduwa! Samba samba
toto mashi anhin misindiyanda toria. Hako jir Judama jir lar mbeek or
hom mashi anhin misindiyawak a heyenda ambu jir. 11 Omendingak
jirin amu sawenduwa, kumak Avui Wasilaka ma orhin or arangoshinak
li likwa wolo samba samba yanga apsham apshamhik fehenda ma ondo
li taha nir Judama misumu nihi Abraham nga Aisak nga Jekop nga
hiyawu laka oson nakrem akwa ola, Avui Wasilaka yanga orhi orok.
12 Hako Judama ol mas orhi mak or kamahandari ma ondon or kria
ermbeshinak nirtle nirndum nanda mishi orok ikwa lir. Uhu orok li lihi
tlaha entlembale misihi fu lihin masham koho akwa lir.❖ 13 Karem or
mbaha kepten oton ormu sawera, ❖Mir ika. Os mi siliwa hom angop
nawa sir.❖ Oro wolo mendek ma oto jivik nari ria.

Jisas or mbarik arjava Saimonhi jivik si nari
(Mk 1:29-31; Lk 4:38-39)

14 Urik Jisas Pitahi akak or layihi or heyerik Pita arjava orhi oso si
kavamisihi maome sihi hikop si lawurik osmu kawuk wara. 15 Urik Jisas
tava sihin or tolorik jivik si naha si usaha akwan ornjik simu ura.

8:3 **8:3:** Judama ondo karem hishiri lir, os ma ol lepra tolondari ma ondon tava lihik li tolo nahi, misokome Avui Wasilakahik kavak nakwa lir. Hako Jisas mbeek ma oton or tolokurin ajeri ambu ri. 8:4 **8:4:** Heye Wok Pris Sapta 13 nga 14 nga. **8:4:** Wkp 14:1-32; Mt 9:30; Lk 17:14 **8:11:** Lk 13:29 **8:12:** Mt 22:13; 25:30; Lk 13:28

Jisas or mbarik ma mushak jivik nari lir
(Mk 1:32-34; Lk 4:40-41)

16 Am si homirik wasimalengamba tolondari ma ondon Jisasik limu
laharara. Urik wasimalengamba ondo mashikop or mbarik mbruhu
tuluri lir. Uhu kavamisindari ma mushak er nga or mbarik jivik limu
nara. 17 Os or uri oso profet Aisaia mas or mbahandari mashi osmu
omek nara. Karem Aisaia kayeri sir, ❖Orhinjik os ni kavamisindari nihi
ondon or laha ermberi ria.❖

Jisas nombo os orin li tiyakundarin or saweri
(Lk 9:57-60)

18 Urik Jisas ma musha mendek li ralarik or heyehe ol orin tiyandari
ma ondon ormu mbara, ❖Ka ni i fan mbuhu kauyok ni ika.❖ 19 Urik
mashi Moseshin sawendari ma lar Jisasik or taha ormu mbara, ❖Tisa,
yanga yanga os mi yawa mirin a tiya ikwa nir.❖ 20 Urik ormu mbara,
❖Asa tarmbe wa ngashi lir. Avi aviwusi ngashi lir. Hako Ma Jikisi Avui
Wasilakahi8:20 aka os or wakwa mishi nga nanda ambu ri.❖ 21 Urik
orin tiyandari ma lar mu mbara, ❖Wasilaka, halanak mas yangak a ihi
avui anhin a wakor eweshihi avai raha mirin a tiyaka.❖ 22 Karem or
mbarik ormu mbara, ❖Halashira! Ma ol hahanda ondo halanak lihi
ambek li wakor eweka. Hako mir ta anin tiyaka!❖

Jisas or mbarik suwa nga fa nga mendek nari sira
(Mk 4:36-41; Lk 8:22-25)

23 Urik Jisas bot lasik or lawuhu ol orin tiyandari ma ondo er nga limu
ira. 24 Li irik suwa wasilaka mendek fa orok si tasarik uku bot akome
orok si layihi si hojekurik simu nara. Hako Jisas bot akome orok ormu
suknyara. 25 Urik ma ondo orin li lembasihi limu mbara, ❖Wasilaka,
avak ni uk aha ni hakwa nir te. Mir nirin jelyawa!❖ 26 Karem li mbarik
or usaha ormu mbara, ❖Jir mberema. Mberem ushiwak ji ajendu?
Anin ji hishiowenda nombo mbeek si iw?❖ Karem huliyik or mbarik
suwa nga fa nga mendek simu nara. 27 Urik wavu musha mushak li
hishihi limu mbara, ❖Ayo, ma roto lawe mende toria. Suwa nga fa nga
mashi orhin fri misihi mendek fri nawan te.❖

Jisas or mbarik wasimalengamba tolondari ma frijip jivik nari vri
(Mk 5:1-17; Lk 8:26-37)

28 Urik Jisas leuku Galilin or mbuhu kauyok yanga Gadarak ormu
lawura. Urik ma frijip wasimalengamba tolondari orin frimu ra heyera.
Ma ovro mawa mashik ermba ermbak er lindari vria. Uhu man fri
jikmbaha urik li ajehe mbeek nombo orok indari ambu lir. 29 Urik
wasimalengamba ma ovron tolondari ondo wasilakak limu mbara,
❖Mir jikisi Avui Wasilakahi mira. Ayo, mberem nirin mi ukmba
unduwa. Nirin kavak mi ukwa wolo os akrik te!❖ 30 Fle musha mendek
yanga orok pasir sihi ayari lir. 31 Urik wasimalengamba ma ovron
tolondari ondo limu mbara, ❖Os nirin mi mbru ermbe nahi, avak mi
mbashinak ni ihi fle kandaik ni layika.❖

32 Karem li mbarik ormu mbara. ❖Wa, ji ika.❖ Karem or mbashirik
ma ovron li halaha fle ondohik limu layira. Urik fle ondo lewas

---

8:17: Ais 53:4 8:20 **8:20:** Ma Jikisi Avui Wasilakahi oto Jisas oria. **8:20:** 2 Ko 8:9 **8:21:** 1 Kin 19:20 **8:24:** Sng 4:8 **8:26:** Mt 14:31; Sng 89:9 **8:29:** Mk 1:24; Lk 4:41

shirinyambar li ihi fatelembuk li sihi li sangla layihi li uk aha limu harakora.
33 Urik ma ol flen washilindari ma ondo oson li heyehe li ajehe yanga pasir nandari orok li tulu ihi os orok talarik li heyerin limu sawera. 34 Urik yanga orok fehendari ma amber Jisasik li raha yanga lihi oson or hala ikmbaha kwambuk limu mbara.

9

Jisas kumba tava nashindari man or mbarik jivik or nari
(Mk 2:1-12; Lk 5:17-26)

1 Urik Jisas botik or lawuhu leukun indiyok or mbuhu yanga orhik ormu ira. 2 Urik ma lar kumba tava nashindarin teyek li ewehe orhik limu kisha laharaha limu hishira, ❖Avak or mbanak jivik nakwa ri.❖ Karem limu hishira. Jisas os li hishiri oson angop or heyeri sir. Uri osik ma oton ormu mbara. ❖Jikisi anhi, ajewa hala! Kavakava mihi angop a laha ermbewa sir.❖
3 Karem or mbarik mashi Moseshin sawendari ma lal orok li sihi mashi oson li misihi lihi ambek limu mbara, ❖Ayo, ma toto lawe toria! Wa Avui Wasilakahi farniyik or sikwak ormu mbandu?❖
4 Hako Jisas os wavu wavu lihik li hishirin angop or heyeri osik ormu mbara, ❖Mberem ushiwak anin ji wapkava hishindu? 5 Mberem ji hishindu, kavakava ma roto undan a yoko ermbendahi os mo orin a mbanak jivik nandahi or? Hako mberem a undahik ji hishindu? 6 Avak a mukunak ji heyekwa sir, Ma Jikisi Avui Wasilakahi oto kavakava ma undan or yoko ermbendahi sir.❖ Karem or mbaha ma oton ormu mbara, ❖Mir usasihi teye mihin laha aka mihik ika!❖ 7 Karem or mbarik ma oto or usasihi aka orhik ormu ira. 8 Urik ma ol orok liri ondo oson li heyehe li ajehe limu mbara, ❖Ayo, mberemhi tos ter nanduwa! Avui Wasilaka kwambu orhin ma misambik fehendan or handuwa!❖ Karem li mbaha hi Avui Wasilakahin limu hausimbausira.

Jisas Matyu orin or tiyakmbaha nor ushari
(Mk 2:13-17; Lk 5:27-32)

9 Urik Jisas nombok or ihi takis yan landa ma lar, hi orhi Matyu, opis orhik lerawun or larik ormu heyera. Uhu ormu mbara, ❖Mir usaha anin tiya shi ika!❖ Urik Matyu or usaha Jisasin or tiyaha frimu ira.
10 Jisas aka Matyuhik or irik ol takis yan landari ma lal nga ol kavakavan undari ma lal nga li taha or nga ol orin tiyandari ma nga nakrem limu ara. 11 Urik Farisi lal oson li heyehe ol orin tiyandari man limu mbahanjira, ❖Mberem ushiwak tisa jihi oto ol takis yan landa ma nga ol kavakavan unda ma nga nakrem or lihi andu? Os erem or uwa kava sir.❖9:11
12 Jisas mashi oson or misihi ormu mbara, ❖Ma ol jipmisinda mbeek doktak inda ambu lir. Ma ol kavamisinda nom doktak inda lira. 13 An ma ol kavakavan unda ondon jivinakurik a rari nir. An mbeek ma ol lihinjik hishihi mba, ❖An ma jivi. An mbeek mbele kava las a unda

---

9:1: Mt 4:13 **9:2:** Jn 17:2 **9:4:** Mt 12:25; Lk 9:47; Jn 2:25 9:11 **9:11:** Farisi ondo lo mbele mbele ondon li tiyaha kwambu lihik misokome Avui Wasilakahik jivik li nakurik hishiri lir. Lir li hishiri, os kavakavan unda ma ondo nga nakrem li li nahi, kavakava ol ma ondo unda avak lihik nakwa lir. Takis yan landa ma ondo yanga Romik fehenda ma nga li ananaimbletolorik Farisi li hishiri, lir ma kava lir. **9:11:** Lk 15:2

ambu nir,ﹾ karem mbanda ma ondon jivinakurik a rari ambu nir,
wahau. Indik ji ihi mashi os Avui Wasilakahi jekambak li kayehendarin
armek ji heyehe ji yarika. Karem li kayeri sir, ﹾAn mbeek ofa os anin
ji hahandan a rupshinda ambu nir. Hako na rupshiwa karem, jir avak
man sunguwavu jihi mende nga armek ji uka.ﹾ Karem li kayeri oson
ji heyehe jivai yarika, an ma kava ondonjik a rari nir.ﹾ

Jisas akwan halandari mashin or saweri
(Mk 2:18-22; Lk 5:33-39)

14 Urik Jonin tiyandari ma ondo Jisasin li heyekurik li taha limu silira,
ﹾNir nga Farisi nga akwan ni halanda nir. Hako mberem ushiwak ol
mirin tiyanda ma ondo akwan li halawan li halandu?ﹾ 15 Karem li
mbarik Jisas mu mbara, ﹾMberem ji hishindu, os ma lar or nokoplaha
hiyawu wasilakan or uwa wolo, orhi ma ondo akwan nakrem or nga
anda ol mo wahau? Akwan anda ol te! Akwan li aha or nga rupshinda
lir. Hako kumak ma oton li tolo laha ishinakop akwan halakwa ola.ﹾ

16 Uhu sauheima las nga normu sawera, ﹾOs ma lar kowe orhi
si frehe nahi, mbeek koutakri akri las or laha koushimbla orok or
ewetlavandahi ambu sir. Mberem ushiwak? Os erem or u nahi, kowe
oson or yokowa wolo koutakri akri oso avak si ramushihi awarikandak
nakwa osa. Uhu koushimbla oson si unak wasilaka mendek frehekwa
sir. 17 Uhunda hom ma lar mbeek wain uku akrin or laha memesishi
masi orok ngorondahi ambu ri. Os erem or u nahi, wain uku oso avak si
kishalarasanak memesishi masi oso avak numbufaakwa osa. Ushinak
wain uku avak misambik ngorokwa osa. Karem unda osik wain uku
akrin memesishi akrik li ngoroshinak wain uku nga memesishi nga
avak jivik fri naka.ﹾ

Jisas or mbarik nokove os kowe orhin tolori nga jikisi os hari nga jivik fri nari
(Mk 5:22-43; Lk 8:41-56)

18 Jisas mashin or sawerako namber Judama li lotu undari akan
washilindari ma lar orhik or taha kumbambongon or huvuhu ormu
tlara, ﹾJikisi anhi angop hawa sir! Hako mi raha tava mihin hauowehe
mbanak si usahaka.ﹾ 19 Urik Jisas or usaha orin or tiyaha frimu ira.
Urik ol orin tiyandari ma er nga limu ira.

20 Li irik kolok nokove las asama 12-pelak fi nom ermbendari oso
Jisashi kumayok si taha kousamba orhin simu tolora. 21 Sihinjik karem
hishiri sir, ﹾMen kowe orhi nom a toloho avak jivik a nakwa nir.ﹾ
Karem si hishihi simu tolora. 22 Urik Jisas or tormblehe sirin or heyehe
ormu mbara, ﹾApmanuwa, ajewa hala. Os anin nyi hishiowenda
nombo orok os nyimu jivik nanduwa.ﹾ Oro wolo mendek jivik simu
nara.

23 Urik Jisas er or ihi Jairushi akak or taha nor heyeri ma musha orok
li lihi holmba owehe matlahukwan li koroho limu tlara. 24 Urik ormu
mbara, ﹾMbermbar hikrik ji tala ika! Jikisi toso hawa ambu sir. Tos men
wa suknyandu.ﹾ Karem or mbarik orin li okolehe limu hayira. 25 Urik
or mbashirik hikrik li tala irakorik akak or layihi jikisi osohi tavan or
tolorik simu usahara. 26 Urik jikisi oson or mbarik si usahari mashi oso
simbalesik yanga yangak simu ira.

9:13: Hos 6:6; Mt 12:7 **9:14:** Lk 18:12 **9:21:** Mt 14:36

Jisas or mbarik misokome tumundari ma frijip nga ma or mambla jihindari nga jivik li nari

27 Urik Jisas yanga oson or hala irik misokome tumundari ma frijip
orin fri tiya ihi frimu ushaha tlara, ❁Jisas nirambara Devithi mirin,
shirnjik mi hishiwa! ❁ 28 Karem fri mbarik Jisas er or ihi aka os
or lindari mishi orok or layirik frir er nga fri lundiyaha akak frimu
layira. Urik ormu silira, ❁Shi hishiwa, am an mbanak jivik shi naku,
karem shimu hishindu? ❁ Urik frimu mbara, ❁He shi hishiwa, mir
erem undahi mira. ❁ 29 Karem fri mbarik tava orhin misokome frihik or
hauowehe ormu mbara, ❁Os anin shi hishiowenda nombo orok avak
jivik nakwa shira. ❁ 30 Karem or mbarik kolok misokome frihi huririk
frimu heyera. Urik ormu mbara, ❁Ai ai, kas a uwa kason avak ma lal
shi sawewa shi hala. ❁ 31 Hako, wahau, os jivik fri nari mashi oson
yanga yangak frimu saweyara.

32 Am fri ishirik ma or mambla jihi maimbandari ambun Jisashik
limu laharara. Ma oto wasimalengamba tolondari orik maimbandari
ambu ri. 33 Urik Jisas wasimalengamba oton or mbru ermbeshirik
ormu maimbara. Urik ma amber oson li heyehe limu mbara, ❁Ayo, tos
ter nawak ni heyewa oso himi kas mbeek mas yanga nihi Israel torok
talarik ni heyeri ambu os te! ❁

34 Hako Farisi lal limu mbara, ❁Wasimalengamba ondo malakama
lihi9:34 orin or oloshiwak wasimalengamba ondon ormu mbru
ermbenduwa. ❁

Jisas hulaima nokopmanjik or hishihi nor holori

35 Jisas yanga yangak amber hom ormu yara. Uhu aka os Judama li
lotu undari mishik or layihi mashi os Avui Wasilaka lirin or arangoshi-
nak jip li likuri mashi oson ormu sawera. Uhu ma ol kavamisindarin
or mbarik jivik limu nara. 36 Uhu ma orhik tari ondonjik ormu holora.
Mberem ushirik? Or heyeri lir nomorawun li kishaha mbeek ma lar
lirin jelyakurik nari ambu ri. Lir sipsip ol ma ngashi ambu hom nandari
lir. Karem uri osik lirnjik or holoho 37 ol orin tiyandari man ormu
mbara, ❁Akwa musha mende angop ukruwa lir. Hako mbeek sakwa
ma lal mushak nawa ambu lir. 38 Uwosik noumashama Avui Wasilakan
ji sawenak ma lal or mbashinak li ihi akwa orhin li saha aka orhik li
oweka. ❁

10

Jisas ma 12-pela ol orin tiyandarin or kamari
(Mk 3:13-19; Lk 6:12-15)

1 Jisas ma ol orin tiyandari 12-pela ondon or usharik li tarik kwambu
os or landarin lirin ormu hara. Ushinak wasimalengamba ol man
tolondarin li mbru ermbehe ma kavamisindari ondon li mbanak jivik
li nakmbaha ormu hara.

2 Aposel ondo hi lihi kalira. Ma maifu Saimon oria, hi yeje orhi Pita.
Uhu maha orhi Andru. Uhu Jems fre Jon Sebedihi jikisi vria. 3 Uhu
Filip, Bartolomyu, Tomas, Matyu takis yan landa ma ria. Uhu Jems jikisi

---

9:27: Mt 20:29-34 **9:30:** Mt 8:4 **9:33:** Mk 2:12 9:34 **9:34:** Wasimalengamba malakama lihi Satan oria. **9:34:** Mt 12:24; Mk 3:22; Lk 11:15 **9:35:** Mt 4:23; Mk 1:39 **9:36:** Nam 27:17; 1 Kin 22:17; Sek 10:2; Mt 14:14; Mk 6:34 **9:37:** Lk 10:2 **10:1:** Mk 6:7; Lk 9:1

Alfiushi ria. Uhu Tadius. 4 Uhu Saimon or kraha Selotik10:4 fehenda ria.
Uhu Judas Iskariot or kumak Jisasin ma kavahi tavarenjek hakuri ma
ria.

Jisas ma 12-pela ondon or mbashirik li iri
(Mk 6:7-13; Lk 9:1-5)

5 Jisas ma 12-pela ondon or usharik li tarik ormu sawera, ❒Ji ihi
mashi anhin ji laha sawe ika. Hako Judama ambu ondo yanga lihik
ji iwa hala. Samariak fehe ondohi yangak ji iwa hala. 6 Hako Israelik
fehenda ma ondo yanga lihikop ji ika. Lir Avui Wasilakahi sipsip olira.
Hako angop orin li halahanda osik orok ji ihi lirin indik ji laka. 7 Uhu
mashin karem lirin ji saweka, Avui Wasilaka jirin or arangoshinak jip ji
likwa wolo oso am si talakwak osmu nanduwa. 8 Uhu ol kavamisinda
ondo nga okmbale lepra tolonda nga ji mbanak jivik li naka. Uhu ma
ol hahanda ondon mbanak indik li usahaka. Uhu wasimalengamba ol
man tolondan ji mbru ermbenak li ika. Mbele mbele ol ji uwa ondo men
ji uka, yakop nembes. Kwambu os lerawu oson ji lawa men a hahanda
osik lerawun men ji laka. Jir mbeek kwambu oson yak ji frungawunda
osik ma ondon ji mbanak yan li hakwa ambu jir, wahau. 9 Hako jir avak
ya mbele mbele nga ji laha iwa hala. 10 Mbele mbelen wolonda kowe
nga kowe lap er nga kumba ari nga kombe nga ji laha iwa hala, wahau.
Men tapas ji ika. Lerawu os ji lawa avak akwan li hanak ji akwa sir.
11 Yanga lasik ji iwa wolo orok fehenda ma jivi mende lar ji heyeka.
Uhu aka orhik ji liyaha jivai hala ika. 12 Os aka lasik ji layi nahi,
mashaman karem ji mbaka, ❒Waphimbiji Avui Wasilakahi angop mir
nga nawa sir.❒ 13 Os jirin or rupshi nahi, halanak mashi jihi oso
orhik er si naka. Hako os jirin or turaha aka orhik jirin or tololayina
ambu nahi, mashi jihi oso halanak jihikop si naka. 14 Os yanga lasik
ji inak mashi jihin li misina ambu nahi, yanga oson ji halaha kumba
jeren ji narkanak li heyehe li mba, ❒Nir angop mbele las ni uwak
kavak nawa sir.❒ 15 Hako jirin amu sawenduwa. Avui Wasilaka os
hulaima nokopma mbele mbele li uhundan or heyehe or mbakwa
wolo ma rondo musa lihi orok or heyembakwa ri. Unak nomorawu
wasilaka avak lihik talakwa sir. Nomorawu oso wasilaka mendek si
naha nomorawu os yanga Sodom nga Gomora nga lihik talahandan
tikrikwa sir.❒

Kumak nomorawu mushak talakwa lir
(Mk 13:9-13; Lk 21:12-17)

16 Uhu mashi las nga ormu mbara, ❒Ji misi, avak an mbashinak
wutari nindik ikwa jir, os sipsip kala asa nindik li inda hom. Unak
jirin kavak li nakmbaha ukwa lir. Karem uwosik mbele mbele os ji
ukmbaha ji hishiwan yawur ji hishiyarika.10:16 Uhu mbele mbele jivi
nom ji uka.10:16 17 Jihinjik ji auheyeka. Avak jirin li kotim ukwa jir.
Uhu jirin li laha os li tirsaha li lotu unda mishik li ewehe li wakorokwa
jira. 18 Mberem ushiwak? Angop mashi anhin ji misihi anin tiyanda

---

10:4 **10:4:** Kraha Selotik fehenda ondo Romik fehenda ma ondon li jihi tukrukurik awun undari lira. **10:6:** Jer 50:6 **10:7:** Mt 3:2; 4:17; Lk 10:9,11 **10:9:** Lk 10:4 **10:10:** Lk 10:7; 1 Ko 9:14 **10:12:** Lk 10:5-6 **10:14:** Lk 10:10-12; Ap 13:51 **10:15:** Mt 11:24; Ju 7 10:16 **10:16:** Mashi Grikik karem li kayeri sir, hovo hom mbele mbelen armek ji yarika.
10:16 **10:16:** Mashi Grikik karem li kayeri sir, apmuma hom ji hangisha lika. **10:16:** Lk 10:3; Ro 16:19 **10:17:** Mk 13:9-11; Lk 12:11-12; 21:12-15

oja. Uwosik jirin li laha layi oweshinak malakama lihi misokomek jirin
kotim ukwa lir. Erem jirin li una wolo ji sihi mashi anhin ma ol Avui
Wasilakahi mashin misinda ambu ondon ji sawenak li misika. 19 Hako
os jirin majistrethi tavak li ewewa wolo wavu jihik ji hishihi ji mba,
Ayo, mberemhi mashin avak ni saweku? Karem ji hishihi ji ajewa
hala. 20 Mberem ushiwak? Oro wolok Avui Wasilaka Masikome orhi
jirin or jelyashinak mashi anhin sawekwa jir.
21 Kumak avak ma lar mahasanje orhin wutarihi tavak or halashinak
li mandingormekwa ri. Avoko jikisi orhin erem ukwa ri. Jikisi erem,
avoko nijava orhin erem ukwa ri. 22 Ma amber avak jirin wutarik
owekwa lir. Jir angop anhi mak ji nahanda osik jirin wutarik ewekwa
lir. Hako os mashi anhin ji misihi kwambuk ji sitambanahanda nahi,
kumak Avui Wasilaka indiyok or lakwa jir. 23 Yanga os ji liwa mishi orok
os jirin kavakavak li u nahi, yanga anandik ji tulu ika. Omendingak jirin
amu sawenduwa, yanga yanga Israelik fehenda orok lerawun ji larako
namber Ma Jikisi Avui Wasilakahi takwa ria.
24-25 Ji misi, os anin li uhunda hom jirin erem ukwa ola. Anin Belse-
bulik li ushanda hom jirin erem Belsebulik li ushakwa oja. Mberem ji
hishindu, sumatin tisa lihin tikrinda ol? Wahau. Lerawun landa ma
mashama orhin tikrinda or? Wahau. Mbele mbele os tisan li unda hom
sumatin orhi ondon erem ukwa ola. Uhu os lerawu mashaman kavak li
unda hom lerawun landa ma orhi ondon erem ukwa ola. Karem uwosik
os anin li uhunda hom jirin erem ukwa ola.

Ma misambik fehen ji ajewa hala, Avui Wasilaka nom ji ajeka
(Lk 12:2-7)

26 Uhu mashi las nga ormu mbara, Ma ol jirin kavak ukmbaha
hishiwa ma ondon ji ajewa hala. Mberem ushiwak? Kumak mbele
mbele ol li wanyihi li eweshiwak wahanda ondo avak kormbak talakwa
lir. Uhu mbele mbele ol li wanyi unda ondo avak kormbak talakwa
lir. 27 Hako mashi os jirin a wanyi sawendan kormbak ji saweka.
Uhu mashi sukuk a sawendan nomtenje nomtenjek ji sihi ji sawenak
li misika. 28 Ma ol jirin mandingormekmbaha hishiwa ma ondon
ji ajewa hala, wahau. Lir men maome jihi nom kavak li uhu li
mandingormekwa jir. Hako masikome jihi nga kavak nakwa ambu lir,
wahau. Hako jirin kormbak amu sawenduwa, Avui Wasilaka nom ji
ajeka. Orto nom man mandingormehe masikome nga hik ermbekwa
ria. 29 Avi kanda ol fruhu yanda ondon ji heyeka. Ondo mbeek ya
lakak li landa ambu lir, wahau. Ya awarikandak li landa lir. Hako Avui
Wasilaka lirin armek or uhu mbeek lihi lar or hishandahi ambu lir.
Mbele mbele os lihik talakwan angop or heyenda sir. 30 Uhunda hom
jir erema, mbele mbele os kumak jihik talakwan angop or heyenda sir.
Masikukwa jihi nga angop or heyehe or tava kantirakonda lir. 31 Uwa
osik ji ajewa hala. Or heyewa jir avi kanda ondon tikrinda jir.

Jir avak Jisashi mak ji nandan ji sawekwan ji ajewa hala
(Lk 12:8-9)

32 Jirin amu sawenduwa, os kormbak ji sawehe ji mba, An Jisasin
tiyanda ma nira. Karem ji mba nahi, an ngana, Avui anhi or hevenik
linda orhi misokomek karem a sawekwa nir, Ma tondo anin tiyanda

---

10:20: Jn 14:26 **10:21:** Mai 7:6; Mt 10:35; Mk 13:12; Lk 21:16 **10:24-25:** Mt 9:34; 12:24; Mk 3:22; Lk 6:40; Lk 11:15; Jn 13:16; 15:20 **10:26:** Mk 4:22; Lk 8:17 **10:28:** Je 4:12 **10:31:** Mt 6:26

ma lira.❖ Karem a sawekwa jira. 33 Hako os kormbak ji sawehe ji mba,
❖An Jisasin a tiyanda ambu nir.❖ Karem ji mba nahi, angana, Avui
anhi or hevenik linda or heyenak karem a sawekwa nir, ❖Ma tondon a
heyenda ambu lir,❖ karem a sawekwa jira.❖

Jisasin wapnuku jihik ji eweka
(Lk 12:51-53; 14:26-27)

34 ❖An mbeek awu os misambi torok talawan mishamaimbakmbaha
na rari ambu nir, wahau. Jirin amu sawenduwa, os a rari man a
mbanak kraha frijip li sikmbaha na rari nir. Lal kraha anhik, lal wutari
anhi kraha orhik sikwa lir. 35 Jikishulayi avak avokon wutarik ewekwa
ri. Jikisnokopji avak nijavan wutarik ewekwa sir. Nukmango avak
ruwaihavan wutarik ewekwa sir. 36 Jikanoka mahasanje avokmundala
lihi ambek wutarik ewekwa lir.
37 Misi, os avoko nijava jihin wapnuku jihik ji ewehe anin wap-
mantlek ji ewe nahi, jir mbeek anhi mak nakwa ambu jir. Uhu os jikisi
jihin wapnuku jihik ji ewehe anin wapmantlek ji ewe nahi, jir mbeek
anhi mak nakwa ambu jir. 38 Uhu os nomorawu ol jihik talakwan
miando hom ji kishaha anin ji tiyana ambu nahi, jir mbeek anhi mak
nakwa ambu jir. 39 Os mbele mbele jihi ondon ji toltambana nahi, avak
mendek nakwa jira. Hako os anin ji hishihi anin ji tiyaha mbele mbele
ondon ji hala nahi, kumak avak ermba ermbak linda oson lakwa jir.❖

Ma or Jisasin tiyanda man armek uwa ma oto kumak avak wasa jivin lakwa ri
(Mk 9:41)

40 ❖Ma or jirin aka orhik tololayihi armek uwa ma oto os erem or
uwa anin er nga armek or uwa sir. Hako antonom nembes, Avui anhi
or mbashirik a rahanda er nga armek or uwa ri. 41 Os profet larin ji
heyehe ji mba, ❖Ma oto profet Avui Wasilakahi oria.❖ Karem ji mbaha
orin armek ji u nahi, kumak profet oto lawahi hom lakwa jir. Uhu os
ma worna man ji heyehe ji mba, ❖Ma oto ma worna ma ria.❖ Karem
ji mbaha orin armek ji u nahi, kumak ma worna ma lawahi hom lakwa
jira. 42 Uhu os anin tiyanda man ji heyehe ji mba, ❖Toto Jisasin tiyanda
orik orin armek a ukwa nir.❖ Karem ji mbaha uksembe kas orin ji ha
nahi mo mbele jivi las orin ji u nahi, omendingak jirin amu sawenduwa,
os ji uwa oso Avui Wasilaka mbeek hishakashakwa ambu ri, wahau.
Kumakop wasan or hakwa jir.❖

11

Jon mbashirik orin tiyandari ma Jisasik li iri
(Lk 7:18-35)

1 Jisas ma 12-pela ol orin tiyandari ondon mashin or sawe lafakaha
yanga oson or halaha yanga os pasir nandari orok mashin sawekmbaha
ormu ira.
2 Oro wolok Jon krawuk or lihi mbele mbele Jisas or urin or misihi
ol orin tiyandari man or usharik limu tara. 3 Unak or mbashinak
Jisasik li ihi karem li silikmbahan, ❖Mir ma or hulaima nokopman

10:33: Mk 8:38; Lk 9:26; 2 Ti 2:12 **10:35:** Mai 7:6 **10:39:** Mt 16:24-25; Mk 8:34-35; Lk 9:23-24; 17:33; Jn 12:25 **10:40:** Mk 9:37; Lk 10:16; Jn 13:20

jivinakmbaha Avui Wasilaka kamahanda ma om? Mo anandi lar ni
nikishikwa on?❑
4 Karem or mbashirik Jisasik li ihi orin li silirik ormu mbara, ❑Indiyok
Jonik ji ihi os ji misiwa nga mbele mbele ol ji heyewa ondo nga orin ji
sawenak or misika. 5 Misokome tumunda li heyewak, kumbanashinda
li ese yawak, okmbale lepra tolonda jivik li nawak, mamblanjihinda
li misiwak, ma ol hahanda indiyok li usahawak, erndakava mashi jivi
Avui Wasilakahin olmu misinduwa. 6 Uhu kason er nga orin ji saweka,
ma ol mbele mbele a uwan heyehe anin wapkava hishiwa ambu ondo
li rupshika. Avui Wasilaka armek or ukwa lir.❑11:6
7 Jonhi ma ondo am li hala ishirik Jisas ma ol orok liri ondon ormu
sawera, ❑Misamtelmbamba orok ji ihi Jon mberemhi mak or narik
ji heyer? Apmbayise os suwa si rasa laha ermbewak ayai ayaranda
hom or narik ji heyeri or? Wahau. 8 Mo ji ihi mbele menden ji
heyer? Kowe jiviwavin or faleshirik ji heyeri or? Wahau. Ma ol
kowe jiviwavin falenda ondo malakamahi akakop linda lir. 9 Hako
ji ihi mberem or narik ji heyer? Ji ihi profet lar heyer oj? He, oto
profet oria. Jirin amu sawenduwa, or profet ondon amber tikrinda
ria. 10 Mberem ushirik? Jekamba Avui Wasilakahik mashi las karem
li kayeri sir, ❑Misi, avak ma lar a halashinak masmas or ihi nombo
mihin hundujekwa ria.❑ Karem li kayehendari ma oto Jon oria.
11 Omendingak jirin amu sawenduwa, Jon ma misambik fehe amber
ondon tikrihinda ria. Hako Avui Wasilaka hulaima nokopma orhin
or arangoshinak kuyanga orhik li likwa wolo ma ol hi ngashi ambu
ondo Jonin tikrikwa lir. 12 Jon lerawu orhin or lari wolok sishi raha
Avui Wasilaka jirin or arangoshinak jip ji likwa oso osmu kormbak
talanduwa. Hako ma lal oso kormbak si tala, karem mbaha kwambu
lihik lerawun ormu landuwa. 13 Jon os or talaha mashin or sawe
namber profet ondo nga mashi os Moses sawendari oso nga mbele
mbele os kumak kormbak talakundarin angop li saweri lir. 14 Uhu
profet ondo Elaija indik or takuri mashi nga saweri lir. Omendingak
jirin amu sawenduwa, Elaija or indik takurik li mbari ma oto Jon oria.
15 Ma or mambla ngashi halanak mashi kason li misika.
16 Wa, jir ter liwa ma jirin, mberem nanda ma jir? Jir jikisakri os ma
li tirsanda mishik mainlaka lakak mbanda hom nanda jir. 17 ❑Wakun
ni tokowa wolo jir mbeek rupshihi mblanda ambu jir. Matlahukwan ni
korowa wolo jir mbeek tlanda ambu jir.❑
18 Uhunda hom jir jikisakri ondo hom nanda jir. Jon akwan or halaha
wain uku nga or ari ambu osik orin ji heyehe ji mbahanjira, ❑Toto
wasimalengamba tolonda orik akwan anda ambu ri.❑ Karem jimu
mbara. 19 Hako Ma Jikisi Avui Wasilakahi oto akwa nga wain uku nga
or awak ji heyehe jimu mbanduwa, ❑Ayo, toto akwa nom or hishihi
uku kavan or aha ambasinda re. Takis yan landa ma nga kavakavan
unda ma nga ananaimble tolonda re.❑ Karem mbahajinda jir. Hako
os erem ji heilakaila mbanda oso kas tolonda ambu sir. Hako ma or

---

11:5: Ais 35:5-6; 61:1 11:6 **11:6:** Jisas mashi os profet Aisaia mas or kayeri hom or mbari sir. (Heye Aisaia 35:1-7 nga 61:1-4 nga) Aisaia mashi kavron or kayehe nor mbar, mbele mbele ondo li talanak ji heyenak oro wolok Avui Wasilaka nir Israelik fehenda man jelyakwa ri. Os profet Aisaia or kayeri oso Jisashik omek nari sir. **11:10:** Mal 3:1; Lk 1:76 **11:12:** Lk 16:16 **11:14:** Mal 4:5; Mt 17:10-13; Mk 9:11-13

hishiyarinda nga nawa oto mbele mbele jivi nom or unak ni heyehe ni
mba, or hishiyarinda ma ria.

Ma ol sunguwavu lihin tormblewa ambu ondo kavak nakwa lir
(Lk 10:13-15)

20 Jisas ma undahi ambun mushak or uri lir. Hako ma ol mbele mbele
or uri ondon heyeri ondo mbeek sunguwavu lihin tormbleri ambu lir.
Karem uri osik lirin ormu mbara, 21 Jir yanga Korasinik11:21 fehenda
ma nga Betsaidak fehenda ma jirnjik amu holo mendenduwa. Mberem
ushiwak? Avak kavak nakwa jir. Mbele mbele ol a uri angop ji heyeri
lir. Hako mbeek sunguwavu jihin tormbleri ambu jir. Hako os Avui
Wasilakahi mashin misinda ambu ondo ol yanga Tair nga Saidon nga
li linda orok a ihi mbele las ma undahi ambun a urikop orok fehe ma
ondo angop kavakava os li undarin li halaha sunguwavu lihin tormbleri
lir. Hako jir wahau. 22 Unda osik ji misi, Avui Wasilaka os hulaima
nokopma mbele mbelen li uhundan or heyembakwa wolo nomorawu
os jihik talakwa oso wasilaka mendek si naha nomorawu os yanga Tair
nga Saidon nga lihik talakwan tikrikwa sir. 23 Jir yanga Kaperneamik
fehe jirin, jir am Avui Wasilaka mbanak hevenik ji lawuku? Karem jimu
hishindu? Wahau. Mende indinga. Jir avak hik ikwa jir. Mberem
ushiwak? Os ma undahi ambu os jihi nindik a urik ji heyeri hom
yanga Sodom11:23 orok a uhundarikop Sodom mbeek kavak nari ambu
sir. Uhundak ter er nawak ni heyewa sir. 24 Jir yanga Kaperneamik
fehe jirin amu sawenduwa, Avui Wasilaka os hulaima nokopma mbele
mbele li uhundan or heyembakwa wolo nomorawu wasilaka mende
avak jihik talakwa sir. Uhu oso Sodomik talahandan tikrikwa sir.

Jisas or mbari, Avui anhik ji raha ji limasika
(Lk 10:21-22)

25 Uhu Jisas ormu mbara, Avuya, heven nga misambi nga mihi
tavakop nahanda vria. Mirin amu rupshinduwa. Mberem ushiwak?
Mir mbeek mbele mbele ondon ma ol hi ngashi ondon mi mukushiwak
heyenda ambu sir. Hako ma ol jikisakri hom nanda nom mi mukushi-
wak heyenda lir. 26 Ome sira, Avuya, os mi ukmbaha mi hishinda hom
unda mira.
27 Mbele mbele ondo amber Avui anhi angop anhi tavak or hari lir. Ma
lar mbeek Jikisi orhin armek heyekrahakoronda ambu ri. Hako Avui
nom Jikisi orhin heyenda ri. Ma lar mbeek Avuin heyekrahakoronda
ambu ri, wahau. Jikisi orhi orto nom Avui orhin heyenda ri. Unda osik
ma ol or rupshinda ondo nom Avui orhin or mukunak li heyekwa ri.
28 Jir nomorawu wasilakan kisha avishawa ma jirin, anhik ji raha
ji limasika. 29 An anhinjik a hafakaha man naman a sawenda nir.
Karem uwosik halanak jirin a ewesaweka. Anhik ji raha anhi siyok
ji sika, os bulmakau minimba tombon li ishishiwak li longonda hom
miando anhin erem ji kishaka. Uhundanak anhik ji raha ji limasika.
30 Minimba tombo os jirin a hawa oso mbeek nomoyikwa ambu sir. Uhu

---

11:19: Mt 9:14 11:21 **11:21:** Yanga Korasin nga Betsaida nga yanga Judamahi vria. **11:21:** Ais 23; Ese 26-28; Jol 3:4-8; Amo 1:9-10; Sek 9:2-4 11:23 **11:23:** Yanga Sodomik fehe ma ondo kavakavan warje nga undari lir. Heye Stat sapta 19. **11:23:** Stt 19:24-28; Ais 14:13-15 **11:24:** Mt 10:15; Lk 10:12 **11:25:** 1 Ko 1:26-29 **11:27:** Mt 28:18; Jn 1:18; 3:35; 10:15; 17:2; Fl 2:9 **11:28:** Jer 31:25

mbele mbele os ji kishakmbaha jirin a hawa oso nomoyikwa ambu sir.
Larnashinak ji kishakwa sir.☐

12

Jisas Sabatin tikrinda ma ria
(Mk 2:23-28; Lk 6:1-5)

1 Urik am Sabat wolok si narik Jisas le wit nowe nindik limu ira. Uhu
orin tiyandari ma ondo li erenghaha wit sijin li tolntlehe li sengashihi
limu ara. 2 Urik Farisi lal li heyehe limu mbara, ☐Mberem ushiwak
mirin tiyanda ma ondo lo os si pantlehendan Sabat wolok li undu?
☐ 3 Karem li mbarik ormu mbara, ☐Os king Devit nga orhi ma nga
li erenghari wolok or uhundari mashi os jekambak li kayehendarin
heyenda ambu oj? 4 Aka Avui Wasilakahik or layihi ofan li handari
bretin or laha ol orin tiyandari ma nga li arin. Bret ondo pris nom
li andari lir, ma anandi wahau. 5 Uhu mashi ome las os Moses or
kayehendarin heyenda ambu oj? Pris ondo os Sabat wolok lerawu
las tempel akak li lakuri wolok si narik lerawun landari ola. Hako
mbeek musa nga nari ambu lir. 6 Hako jirin amu sawenduwa, ma
or tor torok siwak ji heyewa toto tempel akan tikrinda ma ria. 7 Hako
mashi os jekamba Avui Wasilakahik li kayerin ji misika. Karem li kayeri
sir, ☐An mbeek ofa os anin ji hahandan a rupshinda ambu nir. Os a
rupshinda karem, jir avak man sunguwavu jihi mende nga ji holoho
armek ji uka.☐ Os mashi oson armek ji heyekrahakoro nahi, jir mbeek
ma ol musa ngashi ambu ondon kotim ukwak mbakwa ambu jir. Hako
jir mbeek mashi oson heyekrahakorowa ambu jir. 8 Ma Jikisi Avui
Wasilakahi oto Sabatin er nga arangonda ri.☐

Jisas ma tava kavak nandarin or mbarik jivik or nari
(Mk 3:1-6; Lk 6:6-11)

9 Ushihi Jisas yanga oson or halaha Judama lotu undari akak ormu
layira. 10 Urik ma tava kavak nandari lar er nga orok liri ria. Urik ma
lal Jisasik li taha limu silira, ☐Os ma lar Sabat wolok ni mbanak jivik
or nakwa oso jivik nawa os mo wahau? Lo nihi mberem si mbandu?
☐ Os erem li siliri men orin li mbanak or mbanak li heyekmbaha li
mbari sir. Mbele las or unak kavak si nanak li heyehe orin li kotim
ukmbahan. 11 Urik ormu mbara, ☐Os sipsip jihi lar Sabat wolok
faramblangok or layi nahi, mberem jivai uku? Sipsip jihin jelyakwa
oj mo men misokomembak heyekwa oj? Wa, sipsip jihin jelyakwa
oja.12:11 12 Hako ma oton ji heyeka, or sipsipin tikrinda ria. Karem
uwosik os Sabat wolok ma lar ni jelya nahi, oso jivi sira, mbeek
kavak nakwa ambu sir.☐ 13 Karem or mbaha ma oton ormu mbara,
☐Tava mihin sanguananak a heye.☐ Urik tava orhin or sanguanarik
jivik si naha tava jivi yeje orhi hom simu nara. 14 Urik Farisi ondo

---

11:30: 1 Jn 5:3 **12:1:** Lo 23:25 **12:2:** Kis 20:10 **12:3:** 1 Sml 21:1-6 **12:4:** Wkp 24:5-9 **12:5:** Nam 28:9-10 **12:6:** Mt 12:41-42 **12:7:** Hos 6:6; Mt 9:13 **12:10:** Lk 14:3 12:11 **12:11:** Judama ondo karem hishinda lir, os sipsip or faramblangok layiwa oton li tololarasanak or lawu nahi, os limu lerawun lawa. Hako Lo Moseshi karem mbandari sir, Sabat wolo lerawun ji lawa hala. Erem si mbanda osik os sipsip lihi or faramblangok layiwa oton Sabat wolok li tololarasa nahi, os limu kavakavan uwa sir. Hako sipsip lihinjik li holoho li tololarasawa ri. **12:11:** Lk 14:5

tempel akan li halaha li ihi os Jisasin li mandingormekuri nombon limu
anaoweheyera.

Jisas hulaima nokopman jivinari ma ria

15 Jisas os Farisi orin kavak li ukmbaha li hishiri nombon angop
or heyeri sir. Karem urik yanga oson or halaha yanga anandi lasik
ormu ira. Urik ma mushak orin limu tiya ira. Urik or mbarik ma
ol kavamisindari ondo jivik limu nara. 16 Uhu hi orhin kormbak li
sawekurin ormu pantlera. 17 Mbele mbele ol or uri ondo li urik mashi
os profet Aisaia maskop or kayehendari osmu omek nara. Karem or
kayeri osa.
18 ❖Ma roton ji heyeka, lerawu anhin lakwa ma ria. Anhinjik angop
a kamari ria. Wapnuku anhik orin amu ewenduwa. Masikome
anhin a halashinak orhik nakwa sir. Uhu nombo wornan Judama
ambu ondon or saweshinak li misika.
19 Or mbeek man ngriaha mainkwambuk mbakwa ambu ri. Mbeek
nomtenje nomtenjek sihi mashin kwamburambuk mbakwa
ambu ri.
20 Fakri os tlendirnawan or mbeek toltarmbakwa ambu sir. Lam os
usungua hakwak nawan or mbeek usungua hakwa ambu sir.
Lerawu anhin or laha ihikop ma amber nombo worna orhin
heyekrahakorokwa lir.
21 Ushinak ma amber, Judama ambu ondo er nga, orin wavu lihik li
ewehe li mbaka, ❖Ortonom nirin jivinakwa ma ria.❖ ❖ *Aisaia
42:1-4*

*Jisas kwambu Belsebulhik lerawun or lar,12:22 karem li mbari
(Mk 3:20-30; Lk 11:14-23; 12:10)*

22 Urik ma lar wasimalengamba toloshirik misokomen tumuhu
maimbandari ambu oton Jisasik limu laharara. Urik wasimalengamba
ma oton tolondarin or mbru ermbeshirik ma oto jivik or naha or heyehe
ormu maimbara. 23 Urik ma ol orok liri ondo oson li heyehe limu
mbara, ❖Ayo, ma roto kar ni nikishinda king Devithi nirambara or
mo?❖ 24 Urik Farisi ondo mashi oson li misihi limu mbara, ❖Wahau
te! Wasimalengamba Belsebul oto orin or olonda osik orhi kwambuk
ol ormu mbru ermbenduwa.❖
25 Erem li mbarik Jisas sunguwavu lihin angop or heyeri sir. Uhu
ormu sawera, ❖Ji hishika, os yanga lasik linda ma lihi ambek li anaji
nahi, yanga oso avak kavak nakwa sira. Uhu hovok, os mahasanje lihi
ambek li anaji nahi, lihi ambek anakorokwa lir. 26 Uhu os Laulaka
wasimalengamba orhi ondo lihi ambek li anaji nahi, avak mbruhu ihi
mendek nakwa lir. 27 Os anin ji mba, an Belsebulhi kwambuk wasi-
malengamban amu mbru ermbenduwa, os erem anin ji mba nahi, jirin
a silikwa karem, jihi ma ol wasimalengamban mbru ermbenda ondo
lawehi kwambuk lerawu oson li landu? Lir er nga wasimalengamban
li mbru ermbenda osik, lir avak mashi mashi os anin ji heyembawa hom
jirin heyembakwa lir. 28 Hako an mbeek Belsebulhi kwambuk lerawun
a lawa ambu nir, wahau. An Avui Wasilaka kwambu orhik lerawun
amu landuwa. Erem si nawa osik ji heye ji yarika, Avui Wasilaka

---

12:14: Jn 5:16 **12:16:** Mt 8:4; Mk 3:12 **12:18:** Mt 3:17 **12:21:** Ais 42:1-4
12:22 **12:21:** Laulaka hi yeje orhi Belsebul oria. **12:24:** Mt 9:34; 10:25

hulaima nokopma orhin or arangoshinak jip li likwa oso angop jihik
talawa sir.
29 Ji hishika, ma or kwambu ngashi os aka orhik mbele mbele orhin
ji lakwak ji hishi nahi, mberem jivai uku? Masmas kumba tava orhin
kuvuk ji ishishinak or wanakop aka orhik ji layihi mbele mbele orhin
lakwa jira.12:29
30 Ji misi, ma or anhi mak nawa ambu ondo wutari anhi lira. Uhu
ma ol an nga lerawun ni lawa ambu ondo olmu lerawu anhin kavak
nakwak unduwa. 31 Jirin amu sawenduwa, mbele mbele kavakava
ma li unda nga okolenda mashin li mbahanda nga Avui Wasilaka or
laha ermbekwa lir. Hako os Masikome orhin li okole nahi, kavakava
os li unda oson mbeek or laha ermbekwa ambu sir, wahau. 32 Ome
sira, os ma lal li okolehe mashi kavan Ma Jikisi Avui Wasilakahin li mba
nahi, Avui Wasilaka avak kavakava lihin or laha ermbekwa sir. Hako
os Masikome orhin li okole nahi, kavakava os li unda oso mbeek or laha
ermbekwa ambu sir, wahau. Mende indinga.12:32

Mi jivi akwa ome sihi jivik nanda sira
(Lk 6:43-45)

33 Mi jivi mbeek akwa kavan wanda ambu sir. Uwak mi kava mbeek
akwa jivin wanda ambu sir. Mberem nivai heyeku jivi os mo kava
os? Akwa ome frihin ni heyehe ni mba, Mi toso jivi sira. Hako kasai
kava sir. 34 Karem or mbaha Farisi ol orok siri ondon or heyehe
ormu mbara, Jir ma kava hopmbale hom nanda jir. Mbele mbele
kava os sunguwavu jihik nawa hom suwambushi jihik tasawak jimu
mbanduwa. Uwosik jir mbeek mashi jivi las mbakwak nanda ambu jir.
35 Ma jivi wavu orhi osmu ukwa jivi hom nanduwa. Mbele mbelen or
uwak ukngrahambi hom osmu orhik tasawak nimu heyenduwa. Hako
ma kava wavu orhi osmu ukwa kava hom nanduwa. Uwak mbele
mbele kava os or uwa uku kava krupshinda hom osmu orhik tasawak
nimu heyenduwa.
36 Omek jirin amu sawenduwa, Avui Wasilaka hulaima nokopman or
heyembakmbaha nor mbahanda wolo ma amber mashi os li mbahanda
nombo orokop or heyembakwa ri. 37 Mashi os ter ji mbawa mashi
orokop kumak jirin heyehe mbakwa ri. Os mashi jivin ji mba nahi, os ji
mbawa nombo orokop or heyembakwa ri. Hako os mashi kavan ji mba
nahi, os ji mbawa nombo orokop heyehe mbakwa ria.

Jisas mbele mbele ma undahi ambun or unak li heyekmbaha li siliri
(Mk 8:11,12; Lk 11:29-32)

38 Urik Farisi lal nga mashi Moseshin sawendari ma lal nga Jisasik li
taha limu silira, Tis*a*, mbele las ma undahi ambu ondon mi unak ni
heyewa. Os ni heyena ambu nahi, nir mbeek mirin tiyakwa ambu nir.

39 Urik ormu mbara, M*a* jir ter wolok liyawa ma jirin, jir ma
kava indinga jir. Jir ma undahi ambu lal a unak ji heyekmbaha jimu

---

12:28: Ap 10:38; 1 Jn 3:8 12:29 **12:29:** Ma or kwambu ngashi oto Laulaka oria. Hako Jisas kwambu orhi Laulakahi kwambun tikrinda sir. Karem uwosik ma ol Laulakahi krawuk sinda ma ondon Laulakahi tavak or masnalakwa lir. **12:30:** Mk 9:40; Lk 9:50 **12:31:** Hi 6:4-6 12:32 **12:32:** Jisas lerawu os or lari kwambu Avui Wasilakahik or lari ri. Hako ma ondo li mbari, or kwambu Laulakahik lerawun lari ri. Erem li mbari osik Jisas mainkwambu kason or mbari. **12:33:** Mt 7:16-20 **12:34:** Mt 3:7; 15:18; Lk 3:7; 6:45 **12:38:** Mt 16:1; Lk 11:16; Jn 6:30

mbanduwa. Hako an mbeek mbele las a unak ji heyekwa ambu sir,
wahau. Hako mbele las os profet Jonahik narik ji misindari hom avak
si nanak ji heyekwa sir. 40 Jona niri frijip foome lakahi sunguk wari
ri. Uhunda hom Ma Jikisi Avui Wasilakahi oto niri frijip mawak wakwa
ri.12:40 41 Ji misi, Avui Wasilaka os hulaima nokopma mbele mbele ol
li uhundan or heyembakwa wolo yanga Ninivek fehe ma ondo mbele
mbele kavakava os ji undan kormbak li sawehe jirin mbakwa ola. Jona
mas Avui Wasilakahi mashin lirin or sawerik li misihi sunguwavu lihin
tormbleri lir. Hako jir wahau. Jir mbeek sunguwavu jihin tormblekuri
kas nga nanda ambu jir. Uwosik lir jirin mbakwa ola. Hako Jonan
tikrinda ma ormu torok jir nga sinduwa. Hako jir mbeek mashi orhin
misinda ambu jir. 42 Hovok hiusha nokove yanga Sebak fehe oso erem
kavakava os ji undan kormbak si sawehe jirin mbakwa osa. Sir mas
yanga sihi homek nandarin si halaha si taha King Solomon hishiyandari
orhin si misikmbaha tari osa. Hako Solomonin tikrinda ma ormu torok
jir nga sinduwa. Hako jir mbeek mashi orhin misindiyakwak hishinda
ambu jir.

Wasimalengamba indik aka orhik or tari
(Lk 11:24-26)

43 Uhu sauheima las nga Jisas ormu mbara, Ji misi, wasi-
malengamba lar ma or or tolondan or halashihi misamtelmbambak
or ihi or likuri mishin lasakurik ormu ira. Or lasafuhu ormu mbara,
Halanak indik aka os a halashihi a rahanda mishik a i lika. 44 Karem
or mbaha indik or ihi nor heyeri, ma oto aka orhin angop armek or hako
ermbeshirik jivik nari sir. 45 Ushirik oson or heyehe wasimalengamba
7-pela ol orin tikrinda kava indingan or sawelaha li layihi aka orok limu
lira. Ushirik ma oto kava indingak er ormu nara, mbeek kas jivik nari
ambu ri, wahau. Uhunda hom jir ter liwa ma jirin, jir avak ma oto hom
ji naha kavak er nakwa jir.

Lawe ol nijava jimatama Jisashi lir?
(Mk 3:31-35; Lk 8:19-21)

46 Jisas mashin or sawerako namber, nijava orhi nga jimatama orhi
nga orin li heyekmbaha li taha hikrik limu sira. 47 Urik ma lar Jisasin
ormu mbara, Tisa, nijava mihi nga jimatama mihi nga mirin li
heyekwak li taha kandai hikrik sindu. 48 Karem or mbarik ormu
mbara, Lawe nijava anhi sir? Lawe ol jimatama anhi lir? 49 Uhu
tava orhik ol orin tiyandari ma ondon or mukuhu ormu mbara, Nijava
anhi jimatama anhi tolira. 50 Ma ol Avui anhi or hevenik linda mashi
orhin misindiyawa ma ondo nijava anhi jimatama anhi lira. Karem
ormu mbara.

13

Sauheima ma lar nowek wit sijin or fakari
(Mk 4:1-9; Lk 8:4-8)

1 Urik Jisas aka os or lirin or halaha leuksumbuk or irik 2 ma musha
mendek orhik li rarik or usaha bot lasik or lawuhu orok ormu lira. Urik

---

12:39: Mt 16:4; Mk 8:12 12:40 **12:40:** Niri frijip fri ishinak indik usahakwa ri. Jisasin Fraidek miandok li tiriri ri. Niri frijip orok or waha Sande nursumbuk usahari ri. Wasmashik li mbanda namba tri de. **12:40:** Jna 1:17 **12:41:** Jna 3:5 **12:42:** 1 Kin 10:1-10 **12:45:** 2 Pi 2:20 **12:50:** Ro 8:29

ma ondo fa mambuk limu sira. 3 Urik mashin sauheimakop or sawehe
ormu mbara, ❖Ji misi, ma lar wit sijin or laha ormu nowek faka ira.
4 Or laha faka irik lal olmu nombok takara. Urik ma li esnerkoshirik avi
mu nongo ara. 5 Hovok lal olmu sunja hongondari mishik takara. Uhu
lewas tungua rasari ol te. Hako misambi mbeek misam jeromek nari
ambu sir. 6 Sunja hongondari osik mbeek nene lakak layiri ambu sir. Uri
osik ta jiri wolo olmu hatlayirakora. 7 Hako lal olmu minja lame nindik
takara. Urik minja lame ondo er nga li tasaha mushi arangoshirik olmu
hatlayihi mendek nara. 8 Hovok lal olmu misambi jivik takara. Uhu li
tungua rasaha akwa ome musha mendek olmu nara, lal 30-pelak, lal
60-pelak lal 100-pelak.❖ 9 Uhu ormu mbara, ❖Ma ol mambla ngashi
halanak mashi kason li misika.❖

Maintontlo os Jisas sauheimak or saweri
(Mk 4:10-12; Lk 8:9-10)

10 Urik ol orin tiyandari ma ondo orhik li taha limu mbara, ❖Ma
rondon sauheimakop mi saweshiwak lir mbeek yarinda ambu lir.❖
11 Urik ormu mbara, ❖Avui Wasilaka nombo os hulaima nokopma
orhin or arangokmbaha or mbandari nombo os mas wanyiwandari
oson angop jirin a mukurik ji heyeri sir. Hako ma anandi ondo
sauheimakop a sawewak misinda lir. 12 Mberem ushiwak? Ma or
sunguwavu orhi nga mashi anhin misikwak hishiwa ma oto avak a
unak mbele mbele ondon armek hishiyarikwa ri. Hako ma or mashi
anhin men mamblakop misiwa ma oto avak a unak hishiyarinda orhi
os orhik nawa oso mendek nakwa sir. 13 Maintontlo os sauheimak
a mbawa karem, misokome lihik li heyewa, hako mbeek mbele las
heyewa ambu lir. Mambla lihik li misiwa, hako mbeek mbele las yariwa
ambu lir. 14 Os erem a uwa oso si unak mashi os profet Aisaia mas or
mbahandari osmu omek nanduwa. Karem or kayeri sir,

❖Ma ondo hindi mushak mashin misikwa lir. Hako mbeek hishi-
yarikwa ambu lir. Hindi mushak heyekwa lir. Hako mbeek
armek mbele las heyekrahakorokwa ambu lir.
15 Mberem ushiwak? Sunguwavu lihi angop fenjehe sunjakombe hom
nanda sir. Uhu mambla lihi angop jihinda sir. Uhu misokome
lihi angop tumunda sir. Uwosik lir mbeek mashi anhi maintontlo
sihin heyekrahakorokwa ambu lir. Uhu lir mbeek sunguwavu
lihin li tormblehe anhik li ranak a unak jivik nakwa ambu lir.❖
❖ *Aisaia 6:9-10*

16-17 Uhu Jisas mashi las nga ol orin tiyandari man ormu mbara,
❖Omek amu sawenduwa, profet mas nahandari nga Avui Wasilakahi
mak nahandari nga mbele mbele tos ji misihi ji heyewan heyekurik
hishiri ol te. Hako mbeek heyeri ambu lir. Hako jir os jimu misokome
jihik heyehe mambla jihik misinduwa. Uwosik ji rupshika.❖

Sauheima ma or wit sijin fakari maintontlo sihi
(Mk 4:13-20; Lk 8:11-15)

18 Uhu ormu mbara, ❖Sauheima ma or wit sijin fakari maintontlo sihi
karem. Wit siji ondo mashi Avui Wasilakahin olmu heimanduwa. 19 Wit
siji ol li takawa nombo oso osmu ma ol mashi Avui Wasilakahin men
mamblakop misinda ma ondon heimanduwa. Kolomalok Laulaka or

13:2: Lk 5:1-3 **13:12:** Mt 25:29; Mk 4:25; Lk 8:18; 19:26 **13:14:** Jn 12:40; Ap 28:26-27
13:16-17: Lk 10:23-24

raha mashi os sunguwavu lihik wawa oson ormu laha ermbenduwa.
20 Sunja hongonda mishi oso osmu ma ol mashin misihi rupshiwa ma
ondon heimanduwa. 21 Hako nene mbeek kasalkop layinda ambu osik
nambek sinda ambu lir. Os nomorawu lihik si lawuwa, olmu kolok
mashin halawa. 22 Uwak minja lame ngashi mishi oso osmu ma ol
mashin misindiyanda ondon heimanduwa. Hako mbele mbele misam-
bik fehen mushak li lakwak hishinda ola. Uhu mbele mbele misambik
fehenjik hishombashiowenda ola. Uwosik wit siji supmbalapmbak li
nashiwak mbeek akwa ome nga nanda ambu lir. 23 Hako misambi
jivi oso osmu ma ol mashin misihi kwambuk toltambananda ondon
heimanduwa. Mashin li tiyaha kwambuk li sitambanaha olmu akwa
ome nga mushak nanduwa, lal 30-pelak, lal 60-pelak, lal 100-pelak.[13:22]

Sauheima minjambalen or saweri

24 Uhu sauheima las nga ormu sawera, "Avui Wasilaka os hulaima
nokopma orhin or arangoshinak orhi yangak li likwa nombo oso
mberem sivai nandu? Wa oso ma or wit siji jivin nowe orhik laha
fakayanda hom osmu nanduwa. 25 Hako nirik li suknyashiwak ma oto
wutari orhi or taha minjambale sijin or laha nowe orok er nga nor
lahara fakashihi ormu iwa. 26 Ushiwak siji ondo li tungua rasaha ome
nga li nawak minjambale er nga lihi nindik li tungua rasawak ma olmu
heyewa. 27 Uhu lerawun landa ma ondo li ihi noumashaman olmu
sawera, "Awasayi, mir wit siji jivi nom mi fakari ola. Hako ter ni
heyewak minjambale er nga rasaw te!"
28 Urik ormu mbara, "Wutari anhi lar ormu erem uwa ri." Urik limu
silira, "Wa minjambale ondon mberem ni ukmbaha mi hishindu? Ni
kwaha ermbekmbaha mi hishindu mo wahau?" 29 Urik ormu mbara,
"Wahau, las avak wit jivi ondo er nga ji kwanda ngashi. 30 Halanak
nakrem li rasaha akwa omen landa wolok si nanak a mbashinak akwan
landa ma ondo li ihi minjambalen li kwaha tene tenek li tivihi hik li
ermbeshinak hi ukwa ola. Hako wit jivi nom li laha safal aka anhik li
eweshinak li waka." "

Jisas sauheima las mastet sijik or saweri
(Mk 4:30-32; Lk 13:18-21)

31 Uhu sauheima las nga ormu sawera, "Avui Wasilaka os hulaima
nokopma orhin or arangoshinak orhi yangak li likwa nombo oso siji
awarikanda kanda mastet hom nanda sir. 32 Mastet oso siji awari
mende kanda sir. Hako li sishiwak lewas tungua rasaha wasilakak mi
hom nanda sir. Ushiwak avi li raha aviwusin mi tava orok uhu linda
lir."

Jisas sauheima las yisik or saweri
(Lk 13:20-21)

33 Uhu ormu mbara, "Avui Wasilaka os hulaima nokopma orhin
or arangoshinak orhi yangak li likwa nombo oso yis hom nanda sir.
Nokove las os bretin si uwa wolo, yis kandakar si laha plaua laka nga
simu farfasawa. Uwak yis oso si uwak plaua oso wasilaka mendek osmu
nawa."

Jisas sauheimakop or saweri
(Mk 4:33-34)

13:22: Lk 12:16-21; 1 Ti 6:9-10,17

34 Jisas mbele mbele os or saweri sauheimakop or saweri lir. Or
mbeek ma ondon mashi las kormbak saweri ambu ri, wahau. Men
sauheimakop saweri ri. 35 Os erem or uri oso mashi os profet or
mbahandari mashi osmu omek nara,
*Avak sauheimakop jirin a ewesawekwa nir. Misambi mbele mbele
na namber orok sishi raha wanyiwanda ondon sauheimakop a
sawenak ji misikwa sir.* *Buk Song 78:2*

Sauheima minjambalek or saweri maintontlo sihi kasira

36 Urik Jisas ma ondon or halashihi akak or layirik ol orin tiyandari
ma li raha limu silira, *Sauheima minjambale os mi sawewa oso
maintontlo sihin sawenak ni misika.*
37 Urik ormu mbara, *Ambehoma, wit siji jivin fakawa ma oto Ma
Jikisi Avui Wasilakahi ria. 38 Nowe oso misambi toso osira. Wit siji
jivi ondo ma ol Avui Wasilaka lirin or arangoshinak orhi yangak li
likwan nikishiwa ma olira. Minjambale kava ondo Laulakahi ma olira.
39 Wutari or minjambalen fakawa oto Laulaka oria. Akwa omen landa
wolo oso mbele mbele mendek li nakwa wolo osira. Akwan landa ma
ondo ensel olira. 40 Os minjambalen li kwaha li suwunda hom, erem
mbele mbele am mendek si nakuna wolok Laulakahi man li ukwa lira.
41 Ma Jikisi Avui Wasilakahi oto ensel orhin or mbashinak li raha ma
kava ondon li kria ermbeshinak Avui Wasilakahi yanga oson halakwa
lir. Ma ol man mbaskashiwak kavakavan li unda ma nga kavakavan
unda ma nga li kria ermbeshinak 42 hik ikwa lir. Orok li layihi li
tlaha entlembale misihi fu lihin masham koho akwa ola. 43 Hako Avui
Wasilakahi misokomek wornak nanda ma ondo yanga orhik li lihi jivik
li naha ukruharanda hom nakwa lir. Jir mambla ngashi jir, mashi kason
ji misika.*

*Sauheima bokis ya os li wanyinda nga sunja ya lakak li frungawunda
nga or saweri*

44 Urik sauheima las nga ormu mbara, *Avui Wasilaka os hulaima
nokopma orhin or arangoshinak orhi yangak li likwa nombo oso bokis
ya hom nanda sir. Bokis ya oso wan li koroho li wanyishirik osmu
misambi lasik wara. Hako ma lar os li wanyindari mishin angop or
heyeri sir. Ushihi sunguwavu orhi nga bokis ya oson lakurik hishiri
ri. Uhu indik bokis oson or wanyishihi or ihi mbele mbele orhin or
mbashirik li frungawushirik ya oson or laha or ihi misambi mashaman
ormu hara. Erem or uri nombo orok bokis ya os misambi orok
wanyiwandarin ormu er nga lara.*
45 Uhu sauheima las nga ormu mbara, *Avui Wasilaka os hulaima
nokopma orhin or arangoshinak orhi yangak li likwa nombo oso
mberem sivai nandu? Wa oso karem, bisnisman lar sunja arme ondon
frungawukmbaha ormu lasayara. 46 Or laslasa ihi jivi mende las or
heyehe oso nom lakurik hishombashioweri ri. Ushirik mbele mbele os
or hisindari orhi ondon or mbashirik ma li raha li frungawushirik ya
oson or laha sunja arme oson ormu frungawura.* 13:46

13:40: Jn 15:6 **13:41:** Mt 24:31; 25:31; Mk 13:27 **13:42:** Mt 8:12 **13:43:** Dan 12:3
13:46 **13:46:** Maintontlo os sauheima kavron or saweri karem, Avui Wasilaka yanga orhi jivi mende sir. Uwosik mbele mbele ol misambi torok ni lakwak ni hishombashiowewa hom orok ni ikunak ni hishombashioweka.

Sauheima foom kowehi

47 Uhu ormu mbara, ❒Avui Wasilaka os hulaima nokopma orhin
or arangoshinak orhi yangak li likwa nombo oso foom kowe hom
osmu nanduwa. Foom kowe oson leukuk li ermbeshihi foome apsham
apshamhin olmu kruwunduwa. 48 Foom kowe oso foome am si hojewak
mishiyok li longo lafasanda sir. Uhu foome ol li lowan limu toloyariwa,
jivin apsham li ewehe kavan ol limu lai ermbewa. 49 Uhunda hom
mbele mbele am mendek si nakuna wolok erema, ensel ondo li taha ma
kava ol ma jivi nindik liwa ondon li toloyarikwa lir. 50 Uhu ma kavan
hik li ermbekwa lira. Li ermbenak orok li layihi li tlaha entlembale
misihi fu lihin masham koho akwa lir.❒

51 Karem or mbaha ol orin tiyandari man ormu silira, ❒Maintontlo
os a sawewan am jimu yarindu?❒ Urik limu mbara, ❒He, am nimu
yarinduwa.❒ 52 Urik ormu mbara, ❒Os mashi Moseshin sawendari ma
ondo mashi anhin tiyanda mak li na nahi, lir aka mashama hom nakwa
lira. Aka mashama oto aka orhik or ihi mbele mbele akri nga masi nga
or laharakwa lir.❒

Nasaretik fehenda ma ondo Jisasin li kumaifari
(Mk 6:1-6; Lk 4:16-30)

53 Jisas sauheima ondon or sawerakoho yanga oson or halaha
54 kotontlo orhi Nasaretik or ihi aka os li lotu undari mishik or layihi
mashin ormu sawera. Mashi os or sawerin li misihi wavu lihi musha
mushak li hishihi limu mbara, ❒Ayo, ma toto hishiyarinda toso mbeyok
or lar? Kwambu os ma undahi ambun or uwa mbeyok or lar? 55 Toto
angop ni heyenda or te! Ma or akan unda jikisi orhi ria. Nijava orhi
Maria sira. Jimatama orhi Jems, Josep, Saimon, Judas, kalira. 56 Jikaha
orhi tol er nga limu linduwa. Hako kwambu os erem or uwa mbeyok
or lar?❒ 57 Karem li mbaha orin limu kumaifara.

Urik Jisas lirin ormu mbara, ❒Profet ondo yanga yanga amber hom
hi lihin hauowenda lir. Hako kotontlo lihi nga sanjemunda jikanoka
lihi nga wahau, mbeek hi lihin hauowenda ambu lir.❒ 58 Karem or
mbaha mbeek mbele las ma undahi ambun mushak orok uri ambu
ri. Mberem ushirik? Lir mbeek orin li heyehe mbar, ❒Toto Avui
Wasilakahi kwambu ngashi ria.❒ Karem mbari ambu lir.

14

Herot Jisas lerawun or larin or misihi or Jon, karem hishiri ri
(Mk 6:14-29; Lk 9:7-9)

1 Oro wolok Herot14:1 provins Galilin arangondari ma oto mbele
mbele ol Jisas urin or misihi 2 ornjik lerawun landa man ormu sawera,
❒Ma oto Jon man fak tolofalendari ma or a mandingormeri oria. Indik
mawak or usahanda osik kwambu orhi nga lerawun ormu landuwa.❒

3-4 Mberem ushirik Herot wavu erem or hishir? Or maha orhi Filiphi
nokoven or masnalari ora. Nokove oso hi sihi Herodias osira. Ushirik
Jon or taha os erem or uri kava orhi oson kormbak saweri ria. 5 Ushirik

---

13:50: Mt 13:42; Lk 13:28 **13:54:** Jn 7:15 **13:55:** Jn 6:42 **13:57:** Jn 4:44 14:1 **14:1:** Herot oto hi jeye orhi Antipas. Avoko orhi King Herot oto Maria Jisasin si wari wolok jikisakri ondon mandingormeri ri. Heye Matyu sapta 2. **14:2:** Wkp 18:16; 20:21; Lk 13:19-20

Herot Jonin or mandingormekurik hishiri ri. Hako hulaima nokopma,
Jon profet, karem li mbandari osik lirin or ajehe halari ri.
6 Uhu kandakar nga li lihi ihi Herot nijava orhi os orin si wari wolo
oson indiyok or hishihi hiyawu laka las ormu ura. Urik or nga ma
orhi ondo nga li lihi li arik Herodias oso jikisnokopji sihi si taha si
mblarik limu heyera. 7 Herot am si mblarin or heyehe nor rupshi
mendehe mainkwambuk ormu mbara, ❖Os nyi lakmbaha nyi hishiwan
nyi mbanak avak a hakwa sir.❖ 8 Jikisnokopji oso nijava sihi angop
si saukaweshiri osik osmu mbara, ❖An a rupshiwa karem, Jon man
fak tolofalenda ma oto jekapnashi orhin koroho masiji orhin hambiyak
ewehe anin haka.❖ 9 Karem si mbarik Herot sunguwavu orhi kavak
simu nara. Hako os or mbari oson mbeek or halakurik nari ambu sir. Os
erem or u nahi, ma ol or nga nakrem li lihi ari ma ondo avak li heyenak
or humblaraku. Karem or hishihi os si mbari nombo hom ormu ura.
10 Uhu orhi ma lar or mbashirik krawuk or layihi Jonhi jekapnashin or
koroho masiji orhin hambiyak or ewehe 11 laharaha sirin ormu hara.
Urik sir nga mu nijava sihin hara. 12 Urik ol Jonin tiyandari ma ondo
li taha maninimba orhin li laha limu wakor ewera. Uhu li ihi os Jonik
talarin Jisasin limu sawera.

Jisas 5,000 man akwan or harik li ari
(Mk 6:30-44; Lk 9:10-17; Jn 6:1-14)

13 Jisas mbele mbele os Jonhik talarin or misihi yanga oson or halaha
bot lasik or lawuhu nendekop ma ngashi ambu mishi orok ormu ira.
Hako hulaima nokopma os or iri mashin li misihi os or ikuri mishi
nombo yok li eskoroho limu ira. 14 Orok li lihi orin limu nikishira. Urik
or taha bot oson or halaha lirin ormu heyera. Uhu lirnjik or holoho nor
mbarik ol kavamisindari ondo jivik limu nara.
15 Am si homirik ol orin tiyandari ma li taha limu mbara, ❖Ayo, am
homir te. Tos ni liwa mishi ma ngashi ambu re. Tondon mbashinak
yanga pasir nanda mishi orok li layihi akwan li frungawuka.❖ 16 Urik
ormu mbara, ❖Mberem ushiwak li iku? Jir jihinjik akwan ji hanak li
aka.❖ 17 Urik limu mbara, ❖Wahau te, nir akwa mushak nawa ambu
re. Bret tostava yeje nga foome frijip nom nga ni nawa re!❖ 18 Urik
ormu mbara, ❖Akwa ondon torok ji laharaka.❖
19 Uhu or mbashirik ma ol orok liri ondo misambik limu raka lira.
Uhu bret tostava ondo nga foome ovro nga nor laha lersuwu yok or
mawuhu Avui Wasilakan ormu sawera, ushinak akwa ondon armek
or ushinak or hanak li akmbahan. Uhu bretin or toltavaha ol orin
tiyandari man or harik li laha ma ondon limu hara. 20 Urik akwa ondon
li aha li krehe limu lira. Uhu akwa sumbuyambun li lahara tirsaha
serkawu 12-pelak li wolorik hojeri lira. 21 Ma ol orok liri 5,000-ik nari
lira. Hako jikisnokopji nga li kantiri ambu lir.

Jisas leuku heyek or ese iri
(Mk 6:45-52; Lk 6:15-21)

22 Urik Jisas ol orin tiyandari ondon ormu sawera, ❖Jir masmas
bot lasik ji lawuhu kasauyok ji inak avai raka. An a lihi ma rondon
a mbashinak li inak amu randu.❖ 23 Karem or mbaha ma ondon or
mbashirik li irik ortonom Avui orhin sawekurik telembak ormu lawura.
Uhu am si krinyarik nendekop orok ormu lira. 24 Urik bot os li iri oso

14:5: Mt 21:26 **14:19:** Mt 15:35-39; Mk 8:6-10 **14:23:** Lk 6:12; 9:28

am si ihi fa nindik simu nara. Urik suwa si rasaha botin simu jiermbera.
25 Am si harakurik si narik Jisas fa heyek or ese ihi orin tiyandari ma
ondohik ormu ira. 26 Fa heyek or ese irik li heyehe li aje mendehe limu
mbara, ❒Ayo wasi lar ori te.❒ 27 Urik ormu mbara, ❒Ajewa hala. An
mu randu te.❒

28 Urik Pita mu mbara, ❒Wasilaka, os mirik na nahi, anin mbashinak
fa heyek a esehe mir siwa mishik a raka.❒ 29 Urik Jisas mu mbara, ❒Wa
raka.❒ Urik Pita botin or halaha fa heyek or esehe Jisasik ormu ira.
30 Hako suwa wasilakak si tasarik or heyehe or ajehe fak or layikurik
ormu ura. Uhu normu ushambara, ❒Wasilaka, anin mi jelyawa!❒

31 Urik Jisas kolok Pitan or haitoloho ormu mbara, ❒Anin mi hish-
iowenda nombo mihi kwambuk nawa ambu sir. Wavu mihi frijip nawa
sir.❒ 32 Karem or mbaha botik fri lawurik suwa mendek simu nara.
33 Urik ol orin tiyandari ma ondo orin li hausimbausihi limu mbara,
❒Omendinga sira, mir jikisi Avui Wasilakahi mira.❒

Jisas ma ol kavamisindari ondon or urik jivik nari lir
(Mk 6:53-56)

34 Jisas nga ol orin tiyandari ma nga leukun li mbuhu yanga Gene-
saretik limu lawura. 35 Ma ol orok fehe os or tarin li heyehe yanga
yangak li mainharik ma ol kavamisindari ondon Jisasik limu laharara.
Unak or mbanak jivik li nakmbahan. 36 Uhu orin limu silira, ❒Mi
halanak kowe mihi kas ni toloho jivik ni naka.❒ Erem li mbaha kowe
orhi nom li toloho jivik limu nara.

15

Nombo Avui Wasilakahi neloko avoko lihi nombon tikrinda sir
(Mk 7:1-13)

1 Urik Farisi lal nga Moseshi mashin sawendari ma lal nga
Jerusalemin li halaha Jisasik li taha orin limu silira, 2 ❒Mberem ushiwak
ol mirin tiyanda ma ondo tavan li yoko namber tavatle nga li andu?
Os erem li uwa oso mashi os neloko avoko nihi mbahandari os limu
halanduwa.❒

3 Urik ormu mbara, ❒Jir mberem ushiwak neloko jihi li mbahandari
mashi yejen ji tiyaha Avui Wasilakahi mashin ji tiyakwan ji halandu?
4 Ji misi, mashi orhi karem mbanda osa, ❒Avoko nijava jihi mashi lihin
ji misihi lirin armek ji uka.❒ Uhu, ❒Os lirin mashi kavakavan ji mba
nahi, os Moseshi lo si mbahandari hom avak li mandingormeshinak
hakwa jir.❒ Mashi Avui Wasilakahi karem mbanda osa. 5 Hako jir
mashi oson ji mblarna ermbehe karem ewesawenda jir. Os avoko
nijava jihin armek ji ukwan ji halashihi ya mbele mbele jihi ondo
Avui Wasilakan ji ha nahi, oso jivi sira. Karem ewesawenda jir.
6 Hako os erem ji mbanda nombo orok mashi Avui Wasilakahi si
mbahanda nombon ji laihalaha neloko jihi li mbahanda nombo yejen
jimu tiyanduwa. 7 Jir men ma heyekmbaha mbanda jir. Profet Aisaia
mas or mbahandari mashi oso jir ukundarin karem or mbari sir,
8 ❒Ma ondo men suwambushikop hi anhin hauowenda lir. Hako wavu
lihi homek nanda sir.

14:27: Lk 24:37 **14:31:** Mt 8:26; Mk 4:39 **14:36:** Mt 9:20-21 **15:4:** Kis 20:12; 21:17; Lo 5:16

9 Lir ma misambik fehehi mashin li sawehe karem mbanda lir, ❖Avui
Wasilakahi mashi kasira.❖ Os erem li uwa oso men sembe
mende anin lotu unda lira.❖ ❖ *Aisaia 29:13*

Jisas mbele mbele os man uwak kavak nandari nombon or saweri
(Mk 7:14-23)

10 Jisas ma ondon or usharik li talarik ormu sawera, ❖Mashi kason
armek ji misihi ji yarika. 11 Mbele mbele ol ma li anda ondo men sunguk
layinda lir, mbeek man uwak Avui Wasilakahi misokomek kavak nanda
ambu lir, wahau. Hako mbele mbele ol wavu yok li hishiwak hikriyok
rasanda ondo li uwak ma kavak nanda lir. Akwa ol li anda wahau.❖
12 Urik ol orin tiyandari ma ondo raha orin limu mbara, ❖Mai, mashi
os mi mbawa si uwak Farisi ondo olmu mirin wapkava hishinduwa.❖
13 Urik ormu mbara, ❖Avui anhi or hevenik linda mbele mbele
ol nowe orhik orhinjik or lahanda ambu ondon avak or kwaha nor
ermbekwa lir. 14 Farisi ondo kavan ji hishiwa hala. Mberem ji
hishindu? Misokome tumunda lar am misokome tumunda lar nombon
mukundahi or? Wahau. Os erem or uwa avak evrembam wak ikwa
vri.❖
15 Urik Pita mu mbara, ❖Tisa, sauheima os mi sawewa maintontlo
sihin sawenak ni misika.❖ 16 Urik ormu mbara, ❖Mir hishiyariwa
ambu om? 17 Mbele mbele ol sunguk layiwa ondo men li siyi ermbenda
lir. Ondo mbeek man uwak kavak nanda ambu lir. 18 Hako mbele mbele
ol wavuk nahanda hikriyok tasanda ondo li uwak ma kavak nanda
lir. 19 Mbele mbele ol wavu yok tasanda karem, wapkava hishinda,
man mandingormenda, nokophirmbirihi hulatolhakanda, hirnyanda,
haimba handambanda, mashi os ma anandihi hin uwak kavak si nanda
ondo wavukop tasanda lir. 20 Ondo mu uwak ma misokome Avui
Wasilakahik kavak nanda lir. Hako os tavatle nga tolo anda mbeek man
uwak misokome orhik kavak nanda ambu lir.❖

Yanga Kenanik fehe nokove las Jisasin si hishiowendari nombo sihi wasilakak nari sir
(Mk 7:24-30)

21 Ushihi Jisas yanga oson or halaha yanga Tair nga Saidon nga
orok ormu ira. 22 Urik nokove las yanga Kenanik fehendari si raha
Jisasin simu ushaha tlara, ❖Wasilaka, Devithi nirambara mirin, anjik
mi holowa. Jikisnokopji anhi wasimalengamba toloshiwak osmu kavak
nanduwa!❖ 23 Hako Jisas mbeek mashi las sirin saweri ambu ri. Urik ol
orin tiyandari ma limu mbara, ❖Nokove oso mashi oso nom si mbaha
rawak am ni krehe mender te! Mi mbashinak si ika.❖
24 Urik ormu mbara, ❖Yanga Israelik fehenda ma ondo sipsip Avui
Wasilakahi lir. Hako angop orin li halari lir. An lirin indiyok a lakurik
a tari nir. An mbeek Judama ambu ondonjik a rari ambu nir.❖ 25 Hako
sir Jisashi kumbamuk si haka lihi indik simu tlara, ❖Wasilaka, anin
mi jelyawa!❖ 26 Urik ormu mbara, ❖Nir mbeek jikisihi akwan ni laha
asan ni handa ambu nir.❖ 27 Urik simu mbara, ❖Ome sira. Hako ma
akwan li awak asa li taha akwa tlamun nongo anda ol te.❖ 28 Urik ormu
mbara, ❖Ome sira, apmanuwa, anin nyi hishiowenda nombo nyihi oso
wasilakak si nawak amu heyenduwa. Os anin nyi siliwa hom avak

15:11: Mt 12:34 **15:14:** Lk 6:39; Ro 2:19 **15:24:** Mt 10:6

nyihik nakwa sir.☐ Erem or mbari wolo mendek jikisi sihi jivik simu nara.

Jisas ma kavamisindarin or mbarik jivik li nari

29 Jisas yanga oson or halaha leuku Galili fa mambukop or ihi
telembak ormu lawu lira. 30 Urik ma musha mendek ol kumba nashin-
dari, misokome tumundari, kumba tava kavak nandari, maimbandari
ambu nga mbele mbele jipmiskavamisindari nga orhik limu laharara.
Urik or mbarik jivik limu nara. 31 Hulaima nokopma li heyerik ol
kumba nashindari li eserik, kumba tava kavak nandari jivik li narik,
maimbandari ambu li maimbarik, misokome tumundari li heyerik,
ondon li heyehe wavu mushak li hishihi Israelik fehenda ma ondo God
lihin limu hauowera.

Jisas ma 4,000-ik akwan or harik li ari
(Mk 8:1-10)

32 Urik Jisas ma ol orin tiyandari ondon or usharik li tarik ormu
mbara, ☐An ma ol torok liwa tondonjik amu holonduwa. Lir angop niri
nalmingrip nir nga torok liwa lir. Akwa lihi am mendek si nashiwak
mbele livai aku? Os sungu nga na mbashinak li i nahi, avak nombok
kumba tava hahantlenak takatukuyikwa lir.☐ 33 Urik limu mbara,
☐Toso ma ngashi mishi ambu re! Mbeyok akwan ni laha ma tondon
ni hanak li aku!☐ 34 Urik ormu mbara, ☐Bret mbelmbel ji tolondu?☐
Urik limu mbara, ☐Nir bret 7-pela nga foome kanda frijip nga nimu
nanduwa.☐
35 Urik ma ondon or mbarik misambik limu taka lira. 36 Urik bret
nga foome nga nor laha Avui Wasilakan armesarmek ormu mbara.
Ushihi bretin or toltavaha foomen or tolkoroho ol orin tiyandari man
or harik lir nga mu ma ondon hara. 37 Urik li aha am li krehe akwa
sumbuyambun serkawu 7-pelak limu wolora. 38 Ma ol orok ari ondo
4,000-ik nari lir. Hako jikisnokopji nga li kantiri ambu lir. 39 Urik or
mbashirik yanga yanga lihik li irik bot lasik or lawuhu distrik Magadan
yok ormu ira.

16

Jisas ma undahi ambu ondon or unak li heyekmbaha li siliri
(Mk 8:11-13; Lk 12:54-56)

1 Urik Farisi lal nga Sadyusi lal nga Jisasin li eweheyenak or mbanak li
heyekmbaha li taha limu mbara, ☐Ma undahi ambu las unak ni heyehe
nivai mba, mir Avui Wasilaka mbashirik tari ma mira.☐ 2-3 Urik ormu
mbara, ☐Ta nor layihi ta flakowak ji heyehe ji mba, ☐Ushok ta jikwa
sir.☐ Uhu os nirsumbuk matle si rasawak ji heyehe ji mba, ☐Avak ma
rakakwa sir.☐ Karem ji mbaha mbele mbele ondon ji heyehe yarinda
jir. Hako mbele mbele os ter talawak ji heyewa kas ji yari nembes. 4 Jir
ter wolok liwa ma jir kava indingo jir. Mbele las ma undahi ambun a
unak ji heyekmbaha jimu sili yangonduwa. Hako an mbeek mbele las a
unak ji heyekwa ambu sir, wahau. Mbele mbele os profet Jonahik narik
ji misindari hom avak erem si nanak ji heyekwa sir.☐ Karem or mba
lafakaha lirin or halaha ormu ira.

15:31: Mk 7:37 **15:32:** Mt 14:14 **16:1:** Mt 12:38; Lk 11:16 **16:4:** Mt 12:39; Lk 11:29

Farisi nga Sadyusi nga man li ewesawendari nombo lihin li auheyekmbaha Jisas or mbari
(Mk 8:14-21)

5 Urik Jisas nga ma ol orin tiyandari ma nga fan li mbuhu kauyok
limu ira. Hako ol orin tiyandari ma ondo bretin li laha ikurin hishari
lir. 6 Urik ormu mbara, ❖Farisi nga Sadyusi nga ji auheyeka, yis16:6
lihin.❖ 7 Karem or mbarik lihi ambek limu mbara, ❖Wa bret nga ni
laharawa ambu osik mbandar?❖ 8 Mashi os li mbari oson or misihi
ormu mbara, ❖Jir mbeek mashi anhin misindiyanda ngashi ambu re.
An bret indingan a mba, karem jimu hishindu? 9 Jir mbeek kas yariwa
ambu jir. Bret tostava yoko hom a toltavaha ma 5,000 ondon a harik
li arik akwa sumbuyambu serkawu mbelmbel ji wolor? 10 Bret 7-
pelak a toltavaha ma 4,000 ondon a harik li arik akwa sumbuyambu
serkawu mbelmbel ji wolor? 11 Ondon jimu hishakashandu? An mbeek
bretin a mbawa ambu nir, os a mbawa Farisi nga Sadyusi nga yis lihin
ji auheyekmbaha na mbawa nir.❖ 12 Karem or mbarik livai yarira, or
mbeek yis indinga bretin li undarin mbari ambu ri. Or mashi os Farisi
nga Sadyusi nga man li ewesawendari mashi lihi oson li auheyekmbaha
or mbari sir.

Pita kormbak or saweri, ❖Jisas Avui Wasilaka mbashirik tari ma ria.❖
(Mk 8:27-30; Lk 9:18-21)

13 Uhu Jisas yanga Filipai distrik Sisariak nanda orok or ihi ol orin
tiyandari ma ondon ormu silira, ❖Ma Jikisi Avui Wasilakahi mberem li
mbawak ji heyendu?❖ 14 Karem or silirik limu sawera, ❖Lal mir Jon,
man fak tolofalenda ma mir, karem mbanda lir. Hako lal mir Elaija,
karem mbanda lir. Hako lal mir Jeremaia, karem mbanda lir. Hako
lal mir profet hoje lar hahanda indik usahanda, karem mbanda lir.❖
15 Urik ormu silira, ❖Hako jir jihinjik an lawe, karem ji hishindu?❖
16 Urik Saimon Pita mu mbara, ❖Mir Avui Wasilaka or ermba ermbak
linda jikisi indingo orhi mira. Mir hulaima nokopman jivinakmbaha
nor kamashirik tahanda ma mira.❖
17 Urik Jisas mu mbara, ❖Saimon, jikisi Jonhi mirin, avak jip er sikwa
mir. Mashi os mi mbawa ma misambik fehe lar mbeek saweshiwak
mi mbawa ambu sir, wahau. Avui anhi or hevenik linda mu mirin
saweshiwak mimu mbanduwa. 18 Uwosik mirin Pitak amu ushan-
duwa. Pita maintontlo sihi sunja. Uhu avak sios anhin sunja heye orok
a ukwa sir. Ushinak Laulaka kwambu orhi16:18 mbeek unak sios anhi
tle rakakwa ambu sir, wahau. 19 Uhu ki16:19 os heven akayanga sihin
sutlanda oson mihi tavak a hakwa sir. Uwosik os hulaima nokopma
kavakava ol li undan li sawenak ji mba, ❖Avui Wasilaka kavakava jihin
laha ermbekwa ri,❖ karem ji mba nahi, erem ukwa ri. Hako os ji mba,

---

16:6 **16:6:** Yisin or mbari maintontlo sihi karem, mbele mbele os awarikandak nanda oso si naha ihi wasilakak nanda sir, os yis kandakar plauak li ngoroshiwak, plaua oso si kisha larasa wasilakak si nanda hom. **16:6:** Lk 12:1 **16:9:** Mt 14:17-21 **16:10:** Mt 15:34-38 **16:14:** Mt 14:1-2; Mk 6:14-15; Lk 9:7-8 **16:16:** Jn 6:69 **16:17:** Ga 1:15-16 16:18 **16:18:** Mashi Grikhik karem li kayeri sir, ❖Akayanga os ma li hahanda mishik inda oso mbeek si unak sios anhi tle rakakwa ambu sir.❖ Mashi kaso maintontlo sihi karem, Laulaka kwambu orhi mbeek si unak Wasilakahi sios kavak nakwa ambu sir. **16:18:** Jn 1:42; Ef 2:20 16:19 **16:19:** Ki os or mbari sauheimak or mbari sir. Kwambu orhi Pitan or harin or mbari sir.

wahau, karem ji mba nahi, or er nga erem mbakwa ri.❖ 20 Uhu ormu
mbara, ❖Ai ai, avak ma lal ji sawewa hala, an Krais Avui Wasilaka
kamahanda ma anira. Karem ji sawewa hala.❖

Jisas or haha indik or usahakuri mashin or saweri
(Mk 8:31-9:1; Lk 9:22-27)

21 Uhu Jisas ol orin tiyandari man os Jerusalemik or ikurin ormu
sawera. Orok or inak Judama lida lihi nga bikpris nga mashi Moseshin
sawendari ma nga orin li kumaifaha orin li mandingormeshinak niri
frijip fri ishinak indiyok or usahakurin ormu sawera.
22 Urik Pita mashi oson or misihi Jisasin or laha apsham fri sihi
kwambuk ormu mbara, ❖Wasilaka wahau, oso mbeek mihik erem
nakwa ambu sir te!❖ 23 Urik Jisas or tormblehe Pitan or heyehe ormu
mbara, ❖Laulaka mir haisi! Nombo anhin arangowa hala. Mashi os mi
mbawa oso mbeek Avui Wasilakahi mashi ambu sir. Oso mashi tol ma
misambik fehe lihi mashi sir.❖
24 Uhu lirin ormu sawera, ❖Os anin ji tiyakunak ji hishi nahi, mbele
mbele jihi amber ondon ji halaka. Uhu nomorawu os jihik talakwan
ji kishaha anin ji tiyaka. 25 Hako os mbele mbele jihi ondon ji
toltambanana nahi, mendek nakwa jir. Hako os anin ji hishindiyaha
mbele mbele ondon ji hala nahi, kumak avak ermba ermbak linda
anhik nandan jivai laka. 26 Os mbele mbele misambik fehe nga mushak
ji na nahi, wa mberem ji hishindu, ondo am jirin jelyakundal? Wahau.
Ondo mbeek jirin jelyaha ermba ermbak linda oson jirin hakwa ambu
lir. 27 Kumak Ma Jikisi Avui Wasilakahi oto ukruharanda orhi nga Avui
Wasilaka ensel orhi nga or tawa wolo ma amber ol li unda undan or
heyehe yombo yombo lihik or hakwa lir. 28 Omendingak jirin amu
sawenduwa, ma tol torok siwa lal li ha namber avak li heyenak Ma
Jikisi Avui Wasilakahi malakamak or naha ranak li heyekwa ria.❖

17

Maome Jisashi si tormblehe apsham indingok nari sira
(Mk 9:2-13; Lk 9:28-36)

1 Niri 6-pela am li ishirik Jisas Pita nga Jems nga Jems maha orhi Jon
nga nor laha telemba lasik limu lawura. 2 Orok li lihi li heyeri Jisas
maome orhi si tormblehe apsham indingok simu nara. Urik fumunyava
orhi ta jindari hom si narik kowe orhi nga avisha mendek er simu
nara. 3 Urik kolok li heyeri Moses nga Elaija nga orok fri talaha Jisas
nga limu maimbara. 4 Urik Pita mu mbara, ❖Wasilaka, torok ni liwa
osmu jivi mendek nanduwa. Am mi mbashinak shikor aka nalmingrip
a ukundan? Las mirnjik, las Elaijanjik, las Mosesnjik a ukundan?❖
5 Karem or mbari halanganga kolok kwandi avisha mende las lirin
si aulafaleshirik mashi las kwanindi orok simu mbara, ❖Ma oto jikisi
indingo anhi ria. Orin wapnuku anhik amu ewenduwa. Mashi orhin ji
misika.❖ 6 Mashi oso si mbarik li misihi li aje mendehe misambik limu
taka avermbuwara. 7 Urik Jisas or taha lirin or toloho ormu mbara, ❖Ji

16:19: Mt 18:18; Jn 20:23 **16:24:** Mt 10:38; Lk 14:27 **16:25:** Mt 10:39; Lk 17:33; Jn 12:25 **16:26:** Mt 4:8-9 **16:27:** Sng 62:12; Snd 24:12; Mt 25:31; Ro 2:6; Rev 22:12 **17:2:** 2 Pi 1:16-18 **17:5:** Lo 18:15; Sng 2:7; Ais 42:1; Mt 3:17; Mk 1:11; Lk 3:22

ajewa hala, ji usaha!❖ 8 Urik li larasa mawuhu li heyeri mbeek ma lar
nga orok siri ambu ri, wahau, Jisas nom ormu orok sira.
9 Urik telemban li halaha li rakaha Jisas ormu mbara, ❖Mai, tos
torok nawak ji heyewan ma lal ji sawewa hala. Halashinak er si
nanak Ma Jikisi Avui Wasilakahi oto mawan or halaha or usahashinak
jivai saweka.❖ 10 Urik limu silira, ❖Mberem ushiwak mashi Moseshin
sawenda ma karem li mbandu, Elaija avak masmas takwa ri. Or
tashinakop kuma Avui Wasilaka kamahanda ma orto takwa ria, karem
li mbandu?❖ 11 Urik ormu mbara, ❖Mashi oso ome sira. Elaija avak
or taha mbele mbele ondon hundujekwa ri. 12 Hako omendingak jirin
amu sawenduwa, Elaija angop tari ri. Hako ma misambik fehe mbeek
orin heyekrahakorori ambu lir, wahau. Kavakavan orin uri lir. Os orin
li uhunda hom Ma Jikisi Avui Wasilakahin erem ukwa lir.❖ 13 Karem
or mbarik livai yarira, Jisas Elaijak or mbari Jon hulaima nokopman fak
tolofalendari man or mbari ri.

Jisas wasimalengamba tolondari jikisi lar or mbarik jivik or nari
(Mk 9:14-29; Lk 9:37-43a)

14 Telemban am li halaha li rakaha ma mushak orok li lirik limu
takaheyera. Urik ma lar Jisashik or taha kumbambongo orhin or
huvuhu 15 ormu tlara, ❖Wasilaka, jikishulayi anhin mi jelyawa! Ermba
ermbak or haha kwarngarnanda re. Uhu hik or iw, fak or iw, uwak
maome orhi nga kavak er nanda re. 16 Ol mirin tiyanda ma ondohik a
laharari mbeek li mbru ermbendahik nari ambu lir.❖
17 Karem or mbarik Jisas ormu mbara, ❖Jir anin hishiowenda
ambu oj? Ermba ermbak jir nga na lihi mashin angop a sawewak ji
misinda sir. Hako jir mbeek anin hishiowenda ambu jir. Wa, jikisi
oton laharaka.❖ 18 Karem or mbaha wasimalengamba or jikisi oton
tolohondarin or ngriaha nor mbarik or tala tulu ishirik jikisi oto kolok
jivik ormu nara.
19 Urik ma ondo am li irakoshirik ol orin tiyandari ma nom orok
li lihi limu silira, ❖Mberem ushirik wasimalengamba oton ni mbru
ermbendahik ni nari ambu nir?❖
20 Urik ormu sawera, ❖Mashi anhin ji misindiyanda nombo kandakar
mende jihik nawa ambu sir, wahau. Uwosik mberem ji mbawak jivik
nandahi ambu ri. Hako omek amu sawenduwa, os anin ji hishiowenda
nombo jihi awarikanda mastet siji hom si na nahi, ambehoma, telemba
roson ji mba, ❖Telemba nyir usa ika!❖ karem ji mba nahi, si usa
indahi sir. Uhu mbele mbele os ji ukwak si nawa avak er ji undahi
sir.❖ [21 Wasimalengamba jikisi oton tolohondari oso kwambu nga
nari sir. Unda osik os akwan ji halaha Avui Wasilakan ji sawe nahi, ji
mbruembendahi sir. Os erem ji una ambu nahi, wahau.]17:21

Jisas or haha indik or usahakuri mashin indik or saweri
(Mk 9:30-32; Lk 9:43b-45)

22 Jisas nga ol orin tiyandari ma nga Galilik indik li ihi ormu mbara,
❖Ma Jikisi Avui Wasilakahi avak ma kavahi tavarenjek li halashinak
23 li mandingormekwa ri. Hako niri frijip fri ishinak indiyok usahakwa

---

17:10: Mal 4:5 **17:12:** Mt 11:14 **17:13:** Lk 1:17 **17:19:** Mt 10:1 **17:20:** Mt 21:21; Mk 11:23; Lk 17:6; 1 Ko 13:2 17:21 **17:21:** Saveman lal karem hishinda ves 21 oso kuma er nga li kayeri sir. **17:22:** Mt 16:21

ria.❖ Karem or mbari mashi oson li misihi sunguwavu mende nga limu
holora.

Jisas takis yan tempel akak or hari

24 Jisas nga ol orin tiyandari ma nga yanga Kaperneamik li layirik ma
ol tempel akanjik takis yan landari ma ondo li taha Pitan limu silira,
❖Mai, tisa jihi am tempel akanjik takis yan handa or?❖
25 Urik Pita mu mbara, ❖He, takis yan handa ora.❖
Karem or mbaha akak or i layihi mashi las or mba namber Jisas mu
orin silira, ❖Pita, mberem mi hishindu? Malakama misambik fehe
ondo lawe lirin takis yan handu? Jikisi lihi takis yan handa ol mo
ma anandi handa ol?❖ 26 Urik Pita mu mbara, ❖Jikisi lihi nembes,
ma anandi nom takis yan handa lir.❖ Urik ormu mbara, ❖Ome sira,
malakama ondo jikisi lihi takis yan handa ambu lir. 27 Hako las avak shi
halashinak li ngrianda ngashi. Uwosik leukuk mi layihi hukin ermbeka.
Uhu foome os maifuk mi lowa foomtajek heyehe ya las avak orok mi
heyekwa sir. Ya oson laha ihi an nga mir nga takis ya shihin tempel aka
orok haka.❖

18

Lawe ol maifuk siku?
(Mk 9:33-37; Lk 9:46-48)

1 Oro wolok ol Jisasin tiyandari ma orhik li taha limu silira, ❖Lawe ol
hiushamak naha Avui Wasilaka yanga orhi orok maifuk siku?❖ 2 Urik
Jisas jikisakri lar or mbarik or tarik lihi nindik or eweshirik ormu sira.
3 Urik ormu mbara, ❖Omendingak jirin amu sawenduwa, os sunguwavu
jihin ji tormblehe jikisakri roto hom ji nana ambu nahi, jir mbeek Avui
Wasilakahi yanga orok ikwa ambu jir. 4 Hako os jihinjik ji hafakaha
jikisakri toto hom ji na nahi, ambehoma, jir yanga orhi orok maifuk
sikwa jira. 5 Uhu os anin ji hishihi jikisakri toto hom nawan armek ji u
nahi, wa anin jimu uwa sira.❖

Ma or ma anandin nombo kavak tolohongowa ma oto kumak kavak nakwa ri
(Mk 9:42-48; Lk 17:1-2)

6 ❖Hako os ma lar jikisakri kanda ol mashi anhin misindiyanda
ondon or mbaskashinak kavakavan li u nahi, ma or mbaskashiwa ma
oto kumak avak kavak nakwa ri. Os sunja laka las jekapnashi orhik li
ishitivihi fak li ermbeshinak or uk aha nor ha nahi, oso mbeek lakak
nawa ambu sir. Mberem ushiwak? Kumak avak kava indingak nakwa
ri. 7 Ma or ma anandin mbaskashiwa ma oto kumak avak kava indingak
nakwa ria. Uhu mendek nakwa ria. Ome sira, ma misambik fehe ermba
ermbak kavakavan unda lir. Hako ma or ma anandin mbaskashiwa ma
oto kumak avak kava indingak nakwa ri.
8 Os kumba tava jihi fri mbango nahi, wa yejen shikoro ermbenak si
ika. Ushinak yeje nom ji naha avak ermba ermbak linda mishi orok
jivai ika. Las avak kumba tava jihi evrembam fri nahandanak hik ji
inda ngashi. 9 Os misokome jihi si unak kavakavan ji u nahi, wa
misokome yejen kwarko ermbenak si ika. Ushinak yeje nom ji naha

17:24: Kis 30:13; 38:26 **18:1:** Lk 22:24 **18:3:** Mt 19:14; Mk 10:15; Lk 18:17 **18:5:** Mt 10:40; Lk 10:16; Jn 13:20 **18:8:** Mt 5:29-30

ermba ermbak linda mishi orok jivai ika. Las avak misokome jihi
evrembam fri nahandanak hik ji inda ngashi.
10 Ji auheyeka, las avak jikisakri tondon ji heyehe ji mba, ❖Tondo
jikisakri kava lir,❖ karem ji mbanan, wahau. Jirin amu sawenduwa, lir
ensel ngashi lir. Ensel lihi hevenik Avui Wasilaka linda mishik er linda
lir.❖ 11 [Ma Jikisi Avui Wasilakahi misambi torok or tari karem, ma ol
nombo jivin halaha apsham inda ma ondon or lasaha indik lakurik tari
ria.]18:11

Sipsip lar wanyinda mashi
(Lk 15:3-7)

12 ❖Ma lar sipsip orhi 100-pelak nanda lir. Lihi lar ihi wanyishiwak
mberem orvai uku? Sipsip 99 ondon os li sihi anda mishi orok or
halashihi wanyinda oton lasakwa or mo wahau? Or lasakwa ora. 13 Or
laslasa ihi am or heyehe warje mende nga rupshikwa ri. Sipsip 99 ol
orhi inyik siwa ondon rupshinda ora. Hako namtar or wanyihindan
indik or heyewa wolo warje mende nga rupshinda ri. 14 Unda hom Avui
Wasilaka nihi or hevenik linda erema, or mbeek ma lar nombo wornan
halaha apsham ikmbaha mbanda ambu ri, wahau.❖

Jisasin tiyanda man li tolo wornanda nombo kasira

15 Uhu Jisas ormu mbara, ❖Os mir nga nakrem shi lotu unda ma
lar mirin kavak or uwa, mir avak orin i heyehe mainalok os mirin or
uwa kava oson shi anasaweka. Os mashi mihin or misi nahi, avak shi
anafaha nakrem indik mahasanje hom shi sika. 16 Hako os mashi
mihin or misina ambu nahi, avak ma frijip mo nalmingrip laha inak
mashi os shi mbawan li misihi mirin li jelyaka. 17 Hako os lir sawewan
er nga or misina ambu nahi, wa avak mbele mbele kava os or uhundan
kormbak siosik sawenak ma amber li misika. Hako os or misina ambu
nahi, wa misokomekop ji heyeka. Uhu ji halashinak hikriyok er or
sihi takis yan landa ma ol Avui Wasilakahi mashin mblarnanda mak
or naka.
18 Jirin omek amu sawenduwa, os hulaima nokopma kavakava ol
li undan li sawenak ji mba, ❖Avui Wasilaka kavakava jihin laha
ermbekwa ri.❖ karem ji mba nahi, erem ukwa ri. Hako os ji mba,
❖Wahau,❖ karem ji mba nahi, or er nga erem mbakwa ri. 19 Uhu
jirin amu sawenduwa, os jihi lap mbele las wavu namtaskop fri hishihi
fri mbaolsoloho Avui anhi or hevenik lindan fri sawe nahi, avak mashi
frihin misikwa ri. 20 Mberem ushiwak? Os ma frijip mo nalmingrip hi
anhik li tirsa nahi, an lihi nindik a sikwa nir.❖

Ma ol jirin kavakavak uwa ma ondon ji rupshika

21 Urik Pita or taha Jisasin ormu silira, ❖Wasilaka, os mahasanje anhi
lar mbele kava las anin or u nahi, hindi mbelmbel orin a sawehe na
mba, am nawa kava sir? Hindi 7-pelak mo hindi mbelmbel?❖ 22 Karem
or silirik ormu mbara, ❖Wahau, hindi 7-pelakop nembes. Hindi 77-
pelak. Kantim uwa hala.
23 Ji misi, Avui Wasilaka hulaima nokopma orhin or arangoshinak
orhi yangak li likwa oso karem nanda sir. Nindi las wolok king lar

---

18:10: Hi 1:14 18:11 **18:11:** Saveman lal karem hishinda lir, ves 11 oso kuma li kayeri sir. **18:11:** Lk 19:10 **18:15:** Lk 17:3; Ga 6:1 **18:16:** Lo 19:15; Jn 8:17 **18:18:** Mt 16:19; Jn 20:23 **18:19:** Mk 11:24; Jn 15:7 **18:22:** Lk 17:4

mbele mbele orhi os ornjik lerawun landari ma ondon or hahandarin
indik or lakurik ormu hishira. 24 Uhu ma ol or hahandari wasa nga
nandarin or usharik limu rara. Urik ma lar wasa orhi wasilaka mendek
10 milion kinak nari sir. 25 Hako ma oto mbeek ya erem nari kas nga
nari ambu ri. Uri osik king mu mbara, ❖Avak mbele mbele mihi amber
mi tirsaha mi eweshinak ma li frungawurakoshinak yan mi laha anin
haka. Ushihi mir nga jikisnokopji mihi nga akishmakisha hom ji naha
anjik men lerawun ji lanak os anin mi hakmbaha na mbawa ya wasa
oso mendek si naka.❖ 26 Karem or mbarik ma oto sunguwavu orhi
nga nor holoho ormu tlara, ❖Awasayi, mir avak anjik holowa. Uhu
nikishinak avak wasa mihin a hakwa sir.❖ 27 Karem or mbarik king
oto wavu mende nga ma otonjik or holoho ormu mbara, ❖Am nawa
sir, men hishakasha ika.❖
28 Ushirik ma oto hikrik or layihi ma or nakrem lerawun fri landari
lar nombok or heyehe jekapnashi orhik or toloho ormu mbara, ❖Mir
kolok 10 kina anhin mi lahandan indik haka.❖
29 Karem or mbarik ma oto ormu tlara, ❖Anjik mi holoho nikishinak
avak wasa mihin indik a hakwa sir.❖ 30 Hako wahau. Or mbeek
nikishikuri kas nga nari ambu ri. Ma oton or laha krawuk or eweshirik
or lihi yawur wasa oson or harakonakop or halashinak talakwa ri.
31 Urik ol or nga nakrem lerawun landari ma os erem or uri oson li
heyehe sunguwavu lihi kavak si narik King oton li sawekurik limu ira.
32 Urik King mashi oson or misihi ma oton or mbarik or tarik ormu
mbara, ❖Mir mambale mira. Mir hongom mi tlarik a heyehe mirnjik a
holoho am nawa sir, karem a mbari nira. 33 Hako mir mberem ushirik
ma or mir nga nakrem lerawun shi landari otonjik mi holori ambu?
Uhu os mirin a uri hom erem orin mi ukurin mi halar?❖ 34 Karem or
mbaha or waplelenaha or mbashirik ma oton li wakoroho krawuk limu
ewera. Ushinak yawur wasa orhi oson or harakohokop talakwa ri.❖
35 Jisas sauheima oson or sawerakoho ormu mbara, ❖Avui anhi or
hevenik linda King oto hom nanda ri. Os ma jirin uwak kavak ji nawa
ondon ji hishihi ji mba, ❖Am nawa kava sir.❖ Karem ji mba nahi,
Avui Wasilaka er nga kavakava os ji undan laha ermbekwa ri. Hako
os erem ji mbana ambu nahi, or erem mbeek kavakava ol ji undan laha
ermbekwa ambu ri, wahau.❖

19

Jisas nokoven turanda nombon or pantleri
(Mk 10:1-12)

1 Jisas mashin or sawerakoho provins Galilin or halaha fa Jordanin
or mbuhu provins Judia yok ormu ira. 2 Urik ma musha mendek orin li
tiya irik ol kavamisindarin or mbarik jivik limu nara.
3 Urik Farisi lal li taha men li eweheyenak or mbanak li heyekmbaha
li taha orin limu silira, ❖Lo nihi mberem si mbandu? Os nokove nihin
men semben ni turaha ni mbashinak si ika, karem ni mba nahi, jivik
nakwa os mo wahau?❖
4 Urik ormu mbara, ❖Jir mashi os Avui Wasilakahi jekambak li
kayehendarin heyenda ambu oj? Avui Wasilaka mbele mbele amber
or uri wolo hulayi nga nokove nga or uri vria. 5 Uhunda osik hulayi or

18:34: Mt 5:25-26 **18:35:** Mt 6:15; Mk 11:25; Ef 4:32; Col 3:13 **19:4:** Stt 1:27; 5:2

nokoplawa wolo avoko nijava orhin or halaha nokove orhi nga nor lihi
opmu maome namtaskop nawa vria. 6 Angop namtaskop fri nawa osik
mbeek anakorokwa ambu vria. Os erem nakuri nombo Avui Wasilaka
or mbahanda oso mbeek ma misambik fehe lar tlendahi ambu sir.☐

7 Karem or mbarik limu silira, ☐Mberemhi sir? Lo Moseshi karem
mbanda osa, ma or nokove orhin halakmbaha hishiwa ma oto jekam-
bak karem or kayeka, ☐Nokove anhi oson avak a halakwa nir.☐ Karem
or kayeshinak si heyehe sivai ika. Mberem ushirik Moses erem nanda
lo oson nirin or har?☐

8 Urik ormu mbara, ☐Jir ferfar naha Avui Wasilakahi mashin ji
mblarnandari osik lo oson jirin hari ri. Hako mas araje wolo mbeek
erem or mbari ambu sir. 9 Jirin amu sawenduwa, os nokove las hula
anandi lar nga si yana ambu nahi, hula sihi men orhinjik sirin or turaha
nor mbashinak si inak or halashihi, ushihi nokove anandin or la nahi,
os ormu nokophirmbirinduwa.☐

10 Karem or mbarik ol orin tiyandari ma mashi oson li misihi limu
mbara, ☐Ayo, os erem si na nahi, wa halanak hulayi amber kuyap li
waha yaka.☐ 11 Urik ormu mbara, ☐Ma amber mbeek erem undahi
ambu lir. Avui Wasilaka kamahanda ma ondo nom erem undahi lir.
12 Ji misi, ma lal nijava lihi wari wolokop maome lihi kavak si nari osik
nokoplandahik nanda ambu lir. Lal fle hom li man lashihindak mbeek
nokoplandahik nanda ambu lir. Hako lal lerawu Avui Wasilakahin li
lakwak li hishihi lihinjik li pantlehe mbeek nokoplanda ambu lir. Ol
erem ukwak hishiwa ma ondo erem unda ol te.☐

Hulaima nokopma jikisi lihin Jisasik li laharari
(Mk 10:13-16; Lk 18:15-17)

13 Hulaima nokopma jikisi lihin Jisasik limu laharara. Unak lirin
or toloho Avuin or sawenak lirin armek or ukmbahan. Hako orin
tiyandari ma ondo oson li heyehe ma ondon limu ngriara. 14 Urik ormu
mbara, ☐Jikisi tondon halashinak anhik li raka. Jir avak lirin pantlewa
hala. Ma ol jikisakri tondo hom nawa ma ondo Avui Wasilakahi krahak
li sihi yanga orhik ikwa lira.☐ 15 Karem or mbaha tava orhin jikisi
ondohik or hauoweshihi lirnjik Avui Wasilakan ormu sawera. Ushihi
yanga oson or halaha ormu ira.

Ma ol mbele mbele mushak nanda oto Jisasin heyekurik or tari
(Mk 10:17-31; Lk 18:18-30)

16 Urik ma lar Jisasik or taha ormu silira, ☐Tisa, mbele jivi menden a
uhu os ermba ermbak linda oson a laku?☐ 17 Urik ormu mbara, ☐Mbele
jivi mende mi ukmbaha mi mbandu? Avui Wasilaka ortonom jivi ria.
Hako os ermba ermbak linda oson mi lakmbaha mi hishi nahi, lo orhi
ondon amber tiyaka.☐

18 Urik ormu silira, ☐Mberemhi lon mi mbandu?☐ Urik ormu mbara,
☐Man mandingormewa hala, nokophirmbirihi hulatolhakawa hala,
hirnyawa hala, man semben mbaha haimba handambawa hala,
19 avoko nijava mihi mashin misihi frihi siyok sika. Uhu os mihinjik
mi rupshinda hom ma anandin er nga rupshika.☐

19:5: Stt 2:24; Ef 5:31 **19:7:** Lo 24:1-4; Mt 5:31 **19:9:** Mt 5:32; 1 Ko 7:10-11 **19:14:** Mt 18:2-3 **19:17:** Wkp 18:5; Lk 10:28 **19:18:** Kis 20:12-16; Lo 5:16-20 **19:19:** Kis 20:12-16; Wkp 19:18

20 Urik ermbasi oto mu mbara, ❖Lo ondo amber angop a tiyarakonda
nira. Hako mbele las er nga na ukuwa on?❖ 21 Urik Jisas mu mbara,
❖Os ma worna jivi mendek mi nakmbaha mi hishi nahi, mbele mbele
mihi ondon mbashinak ma li frungawushinak yan laha erndakavan
haka. Ushihi anin tiyaka. Os erem mi uwa avak mbele mbele kumak
hevenik mi lakundan os mimu hundujenduwa.❖
22 Karem or mbarik ermbasi oto mashi oson or misihi sunguwavu
orhi kavak si narik ormu halashi ira. Mberem ushirik? Or ya mbele
mbele mushak nandari ora.
23 Or ishirik Jisas ol orin tiyandari man ormu sawera, ❖Omendingak
jirin amu sawenduwa, mbele mbele nga mushak nanda ma ondo
Avui Wasilakahi siyok li sikmbaha li hishiwa anala mendekwa lir.
24 Kamel lar am kowen tlavanda nil washi orok layikundas? Wahau.
Uhunda hom ma ol mbele mbele mushak nanda Avui Wasilakahi siyok
li sikmbaha li hishiwa kava ukwa mende sir.❖
25 Karem or mbarik wavu musha mushak li hishihi limu mbara,
❖Ayo, os erem si na nahi, lawe avak ermba ermbak linda oson laku?
❖ 26 Urik Jisas lirin or heyehe ormu mbara, ❖Mbele mbele ma undahi
ambu ondo Avui Wasilaka or undahi lir.❖ 27 Urik Pita mu orin silira,
❖Wasilaka, nir angop mbele mbele nihin ni halaha mirin er ni tiyanda
nira. Hako mbele menden ni laku?❖
28 Karem or silirik ormu mbara, ❖Omendingak jirin amu sawenduwa,
Ma Jikisi Avui Wasilakahi oto mbele mbele indiyok or unak akrikop
li nakwa wolo kwambu orhi kormbak talakwa sir. Uhu malakamak
nakwa ri. Unak jir erem or nga nakrem os or liwa mishik likwa jir.
Uhu Israelik fehenda kraha 12-pela ondo mbele mbelen li uhundan
heyembakwa jira. 29 Misi, ma ol anin tiyakwak hishiwa ma ondo os
mbele mbele lihin, aka, mahasanje, avoko, nijava, jikisi, nowe lihin
li hala nahi, Avui Wasilaka mbele mbele ol li halawa ondohi farniyik
warje nga or hakwa lir. Uhundanak kumak ermba ermbak linda oson
lakwa lira. 30 Misi, ma ol ter wolok maifu iwa ondo kumak avak kumasi
ikwa lira. Hako ma ol ter wolok hi nga nawa ambu ondo kumak avak
maifu ikwa lir.❖

20

Sauheima wain nowek lerawun li landari kasira

1 Uhu mashi las nga Jisas ormu mbara, ❖Avui Wasilaka hulaima
nokopma orhin or arangoshinak orhi yangak li likwa oso karem nakwa
osa. Noumashama lar nirsumbu mendek ma lal wain nowe orhik
lerawun li lakmbaha or ushakurik ormu ira. 2 Uhu ormu mbara,
❖Os avak nurum sishihi hominak nowe anhik lerawun ji la nahi, jir
namtarmba namtarmbak ya las20:2 jirin a hakwa nir.❖ Karem or
mbaha nor mbashirik nowe orhik lerawun li lakmbaha limu ira. 3 Urik
am 9 kilok hom si narik indik ma li tirsanda mishik or ihi nor heyeri ma
lal orok men limu sira. 4 Urik ormu mbara, ❖Jir nga avak ji ihi nowe
anhik lerawun ji lanak avak yan os ji lawa lawa hom a haka.❖ 5 Karem
or mbarik limu ira. Ushi 12 kilokik indik or ihi lal or mbashirik limu ira.
Ushihi 3 kilokik indik or ihi ma lal os mas or mbari hom or mbashirik
nowe orhik lerawun lakurik limu ira.

19:26: Job 42:2 **19:28:** Mt 25:31; Lk 22:30; Rev 3:21 **19:30:** Mt 20:16; Lk 13:30
20:2 **20:2:** Ya os or hakmbaha nor mbari oso de namtas lerawun li lanak or hakmbaha nor mbari sir.

6 Urik am si homirik indik or ihi nor heyeri ma lal men orok limu sira.
Uhu lirin ormu silira, ❁Mberem ji mbaha ji sindu? Lerawu nga nanda
ambu oj?❁ 7 Urik limu mbara, ❁He, ma lar mbeek lerawu las mbawak
ni lawa ambu nir.❁ Urik ormu mbara, ❁Wa, jir er nga nowe anhik ji
ihi lerawun ji laka.❁
8 Urik am si krinyakurik noumashama oto ma ol ornjik lerawun landa
man washisinda man ormu mbara, ❁Nowe anhik lerawun landa ma
ondon ushanak li ralanak yan haka. Ol kumasi mendek tawa ondon
masmas hashihi maifuk tawan mivai haka.❁ 9 Karem or mbarik os
or mbari nombo hom ormu ura. Uhu am si homirik talari ma ondon
masmas ya las lirin namtarmba namtarmbak ormu hara. 10 Erem or
haha ihi maifuk tari ma ondo warje nga li laku, karem hishiri lir.
Hako wahau, lir nakremkop lari lir. 11 Uhu ya os li larin li heyehe
noumashama oton li ngriaha limu mbahanjira, 12 ❁Wahau te. Mberem
ushiwak ma ol kumasi mendek tawa ondo nga nir nga nakremkop ya
namtaskop ni landuwa? Nir nirsumbukop tantlembantle koroho ni
laha ihi homiwa sir. Hako lir, wahau.❁
13 Urik noumashama mashi os erem li mbari oson or misihi lirin ormu
mbara, ❁Ji misi, ya os jirin a hajehe na mbawa hom amu hawa sira.
An mbeek jirin a mbafirimbawa ambu nir. 14 Ya jihi oson laha ika.
Mbele mbele os kumasik tawa ma ondon a hawa oso wavu anhi osa.
15 Ya anhin os a ukmbaha a hishiwa hom a ukwa nir. Hako jir mberem
ushiwak anin ji wapkava hishihi mbandu?❁ Karem ormu mbara.❁
16 Jisas sauheima oson or mbarakoho ormu mbara, ❁Kumak avak
erem nakwa sir. Ma ol kumasi mendewa kumak avak maifu ikwa lir.
Hako ma ol maifu iwa kumasi ikwa lir.❁

Jisas or haha indik or usahakundari mashin indik or saweri
(Mk 10:32-34; Lk 18:31-34)

17 Jisas Jerusalemik or ikurik or ihi ol orin tiyandari ma 12-pela
ondon or laha limu ira. Li ihi nombo nindik li sihi ormu sawera,
18 ❁Misi, avak Jerusalemik ni ikwa nir. Unak ma misambik fehe avak
Ma Jikisi Avui Wasilakahi oton bikpris nga mashi Moseshin sawendari
ma nga lihi tavak li halakwa ri. Unak orin li kotim uhu orin li
mandingormekmbaha mbaolsolokwa lira. 19 Uhu Avui Wasilakahi
mashin misinda ambu ondohi tavak li halashinak orin li okolehe li
wakoroho miandok li tirishinak hakwa ria. Unak niri frijip fri ishinak
indik usahakwa ria.❁

Sebedihi jikisi ovro malakamak fri nakurik fri mbari
(Mk 10:35-45)

20 Urik Sebedi nokove orhi oso nga jikisi sihi frijip ovro nga Jisasin
heyekurik limu tara. Uhu nijava oso Jisasin si silikmbaha kumbambon-
gon si huvuhu misambik simu raka lira. 21 Urik Jisas sirin ormu silira,
❁Mberem a ukmbaha nyi hishindu?❁ Urik simu mbara, ❁An a hishiwa
os malakamak mi naha yanga mihik mi liwa wolo jikisi anhi tovron mi
mbanak malakamak fri naha mir nga nakrem fri lika, lar tapmama yok
lar tava ashi yok.❁
22 Karem si silirik ormu mbara, ❁Jir mbeek os ji siliwan hishiyariwa
ambu jir. Shir am nomorawu os anhik talakwan kishandahi osh?❁ Urik

20:8: Wkp 19:13; Lo 24:15 **20:16:** Mt 19:30; Mk 10:31; Lk 13:30 **20:18:** Mt 16:21; 17:22-23 **20:21:** Mt 19:28; Lk 22:30

frimu mbara, ❖He, shi kishandahi sir.❖ Urik ormu mbara, 23 ❖Ome
sira, nomorawu os anhik talakwa oso shihik er nga talakwa sir. Hako
ma ol tapmama anhi yok tava ashi anhi yok likwa ma ondo an mbeek
a kamakwa ambu nir. Avui anhi ma ol or kamanda ma ondo nom or
mbashinak orok likwa lir.❖
24 Urik Jisasin tiyandari ma 10-pela ondo nokove oso os si siliri mashin
li misihi fririn limu ngriara. 25 Urik Jisas lirin or usharik li tarik ormu
mbara, ❖Malakama tol misambik linda angop ji heyenda lir. Lir awu
awuk li mbashiwak hulaima nokopma lihi siyok li sihi os li mbawa
nombo hom unda lira. 26-28 Hako Ma Jikisi Avui Wasilakahi oto mbeek
lir hom nanda ambu ri. Or mbeek ma lal ornjik lerawun li lakmbaha
rari ambu ri. Ma amber or jelyaha lihi farniyik or hakurik tari ri. Karem
uri osik jir anin tiyanda ma jirin ji misi, avak malakama misambik fehe
hom ji nawa hala. Os jir lar malakamak or nakwak or hishi nahi, wa
orhinjik or hafakaha mahi siyok or sika. Os jir lar ma amber tikrihi
hausikwak or hishi nahi, wa halanak akishmakisha mendek or naha
ma amber lirnjik lerawun landa ma hom or naka.❖

Jisas misokome tumundari frijip or mbarik jivik fri nari
(Mk 10:46-52; Lk 18:35-43)

29 Jisas nga orin tiyandari ma nga kuyanga Jerikon li hala irik ma
mushak lirin limu tiya ira. 30 Urik misokome tumundari ma lap nombo
sumbuk frimu lira. Urik Jisas nombo orok or tarik fri misihi frimu
ushambara, ❖Wasilaka, shir wavu mi hishiwa!❖ 31 Erem fri mbarik
ma ol Jisas nga rari limu mbara, ❖Shir mayam shi li!❖ Hako, wahau,
wasilaka mendek fri ushaha frimu mbara, ❖Wasilaka, nirambara
Devithi mirin, shir wavu mi hishiwa!❖
32 Urik Jisas or misihi orok ormu sira. Uhu nor mbarik fri tarik ormu
silira, ❖Mberem a shiri ukmbaha shi mbandu?❖ 33 Urik frimu mbara,
❖Wasilaka, shi heyekmbaha shimu hishinduwa.❖ 34 Urik frirnjik or
holoho misokome frihik or hautarik kolok er fri heyehe orin frimu
tiyaha ira.

21

Jisas king hom Jerusalemik or layiri
(Mk 11:1-11; Lk 19:28-38; Jn 12:12-19)

1 Jisas nga ol orin tiyandari ma nga Jerusalemik li ikurik yanga
Betfage telemba Oliv sumbu orok limu talara. Uhu orin tiyandari ma
frijip or mbashirik yanga pasir nanda orok fri ikurik ormu sawera,
2 ❖Kuyanga kasai ni heyewa mishik shi ihi donki las anjik shi laharaka.
Orok shi ihi shi heyenak donki oso kuvuk li ishishinak jikisi sihi nga
sikwa sir. Ushinak kuvu oson shi sorngoho donki nijava oso nga jikisi
sihi nga anhik shi laharaka. 3 Os ma lar shirin or sili nahi, karem
shi saweka, Wasilaka lerawu nga or nawa osik or mbashiwak shimu
randuwa. Karem shi mbanak kolok or mbashinak shi laharaka.❖
4 Os erem fri uri oso mashi os maskop profet li kayendari osmu omek
nara. Mashi oso karem,

20:22: Mt 26:39; Jn 18:11 **20:25:** Lk 22:25-26 **20:26-28:** Mt 23:11; Mk 9:35; Lk 22:27; Fl 2:7

5 ❖Hulaima nokopma ol yanga Saionik21:5 fehendan karem ji saweka,
king jihi avak jihik takwa ria. Uhu donki akri lasik or lawu lihi
ma katai hi ngashi ambu hom jirik takwa ria.❖ *Sekaraia 9:9*
6 Urik os or mbari nombo hom fri ihi erem frimu ura. 7 Uhu donki
nijava nga jikisi nga fri laha kousamba frihin donki heyek frimu ewera.
Ushirik Jisas orok ormu lawu lira. 8 Urik ma musha kousamba lihin
li tloloho nombok limu lere ira. 9 Urik lal mi tavan li tontlehe er nga
nombok limu lere ira. Uhu lal li maifu irik lal li kumasi irik Jisas nindik
ormu ira. Uhu orin li flehava kwaha limu ewehe mblaha ira,
❖Devit nirambara orhi toton nimu rupshi mendenduwa. Avui Wasi-
laka ma or hi orhik tawa toton armek or ukwa ri. Karem uwosik
hi Avui Wasilakahin ni hauoweka.❖ *Buk Song 118:25-26*
10 Urik Jerusalemik or layirik orok fehenda ma amber ondo li
lishnyafaha limu silminyara, ❖Isha, ma oto lawe ria?❖
11 Urik ol er nga tari ma ondo limu sawera, ❖Oto Jisas oria. Kuyanga
Nasaret provins Galilik fehenda profet lar oria.❖

Jisas ma ol ya lerawun tempel akak landarin or jikria ermberi
(Mk 11:15-19; Lk 19:45-48; Jn 2:13-22)

12 Urik Jisas or ihi tempel akak or layihi ma ol orok ya lerawun
landarin ormu jikria ermberik hikrik limu layira. Uhu teye os li ewehe
yan li ananduwareri teye ondon ormu kruma ermbera. Uhu kawu
ol avi lihin li eweshirik ma li taha ofan li hakurik li frungawuri nga
simbalesik er ormu jikria ermbera. 13 Uhu ormu mbara, ❖Jekamba
Avui Wasilakahik karem li kayeri osa. ❖Aka anhi oso anin li sawenda
mishi sira.❖ Hako ter os jimu uwak hirnyanda ma lihi aka hom osmu
nanduwa.❖
14 Jisas tempel aka orok or lirik misokome tumundari nga kumba
tava kavak nandari nga orhik li tarik or urik jivik limu nara. 15 Ma
ondon or mbarik jivik li narik ma amber li heyehe jikisakri mende nga
orin li rupshihi hi orhin li hauowehe limu mbara, ❖Devit nirambara
orhi toton nimu rupshinduwa.❖ Karem li mbarik bikpris nga mashi
Moseshin sawendari ma nga sungu lihi kavak si narik orin li ngriaha
limu silira, ❖Ma rondo hi mihin li hauowewan am mimu misindu?
❖ 16 Urik ormu mbara, ❖He, am a misinduwa. Hako jir mashi os
Avui Wasilakahi jekambak li kayehendarin heyenda ambu oj? Karem
li kayeri sir, ❖Jikisakri nga hi orhin hauowekwa ola.❖ ❖ 17 Karem or
mba lafakaha Jerusalemin or halaha yanga Betanik or wakmbaha ormu
ira.

Jisas or mbarik mi fik hatlayiri sir
(Mk 11:12-14,20-24)

18 Nirsumbu mendek Jisas indik Jerusalemik or ihi nombo nindik
or sihi ormu erenghara. 19 Urik mi fik las nombo orok si sirik or
heyehe pasir or i sihi ormu simaura. Uri mbeek akwa nga nari ambu
sir, wahau, minjakukwa nom olmu nara. Urik mi oson ormu mbara,
❖Nyir mbeek indik akwa ome nga nakwa ambu nyir.❖ Karem or
mbarik mi oso kolok er simu hatlayira. 20 Urik orin tiyandari ma ondo
oson li heyehe li lishnyafaha limu mbara, ❖Ayo, mberemhi tos ter
nanduwa, mi toso lewas er hatlayiw te?❖ 21 Urik ormu mbara, ❖Jirin

21:5 **21:5:** Jerusalem oso hi yeje sihi Saion. **21:13:** Ais 56:7; Jer 7:11 **21:16:** Sng 8:2

amu sawenduwa, os mashi Avui Wasilakahin ji misindiyaha wavu frijip
frijip ji hishina ambu nahi, tos a uwak ji heyewa hom ji undahi sir. Hako
oso nom nembes. Os telemba las ji mbanak si mblihi solwarak si raka,
karem ji mba nahi, os ji mbawa hom nakwa sir. 22 Uhu os mashi orhin
ji misindiyanda nombo jihi kwambuk si na nahi, ambehoma, mbele las
orin ji sawewa avak os ji sawewa hom nakwa sir.❑

Jisasin li siliri, ❑Lawe mbashirik lerawu oson mi landu?❑
(Mk 11:27-33; Lk 20:1-8)

23 Jisas indik tempel akak or layihi mashin ormu sawera. Urik
bikpris nga Judama lida lihi nga orok li raha orin limu silira, ❑Lawe
mbashindak lerawun mi landu?❑ 24 Urik ormu mbara, ❑Os mbele las
jirin a siliwan armek ji sawenak a misi nahi, an nga vai a sawenak ji
misikwa sir, lawe or anin mbashihindak lerawun a landu. 25 Jon man
or fak tolofalendari oto lawe mbashirik lerawun or lar? Avui Wasilaka
mbashirik mo ma misambik fehe mbashirik lerawu oson lari or?❑

Karem or silirik lihi ambek limu mbara, ❑Mberem ni mbakwa ambu
re. Os ni mba, Avui Wasilaka mbashirik lerawu oson ormu lara. Karem
ni mba nahi, avak or mba, mberem ushirik orin ji tiyakurin ji halar?
26 Hako os ni mba, ma misambik fehenda mbashirik lerawu oson ormu
lara. Karem ni mba nahi, ma rondo avak nirin kavak nakwa ola.
Mberem ushiwak? Jon profet oria, karem hishinda ola.❑ 27 Karem li
mbaha limu mbara, ❑Nir ni hishiwa kom te!❑ Urik ormu mbara, ❑An
ngana, an mbeek a sawekwa ambu nir, ma or anin mbashihindak a
taha lerawu toson a lawan.❑

Mahasanje frijip sauheima frihi

28 Uhu Jisas sauheimak bikpris nga Judama lida lihin ormu sawera,
❑Mashi kas a mbawan ji misi. Ma lar jikisi orhi frijip nandari vria.
Undarik lakamenden ormu mbara, ❑Mir avak ihi wain nowe anhik
laka.❑ 29 Karem or mbarik ormu mbara, ❑Wahau, an turaw.❑ Hako
or lihi hishifuhu nowek ormu ira. 30 Urik avoko or ihi mahakandan
or heyehe sanjelakan or mbari hom ormu mbara. Urik ormu mbara,
❑He avui, avak a ikwa nir.❑ Hako mbeek iri ambu ri. 31-32 Jir mberem
ji hishindu, mahasanje ovron a mbawan, lawe mende avokohi mashin
misir? Sanjelakan mo mahakandan?❑

Karem or silirik limu mbara, ❑Sanjelaka na.❑

Urik ormu mbara, ❑Os jimu omek mbanduwa. Hako ji misi, takis
yan landa ma nga hulatolhakanda nokove nga lir avak jirin li tikrihi
maifuk Avui Wasilakahi kuyanga orok layikwa lir. Mberem ushiwak?
Jon nombo os sunguwavun ji tormblehe Avui Wasilakahik ji rakuri
nombon jirin mukuri ora. Hako jir mbeek mashi orhin misiri ambu
jir. Hako kavakavan unda ma ondo mashi orhin misiri lir. Jir angop ji
heyeri lir, mashi orhin li misirin. Hako jir mbeek wavu jihin tormblehe
os lir uri hom uri ambu jir. Karem uhunda osik lir avak jirin li tikrihi
masmas Avui Wasilakahi kuyanga orok layikwa lir.❑

Sauheima noumashama halashirik ma kava hiniyin li ori
(Mk 12:1-12; Lk 20:9-19)

21:21: Mt 17:20; Lk 17:6; Jn 14:12; 1 Ko 13:2 **21:22:** Mt 7:7-11; 18:19 **21:26:** Mt 14:5
21:31-32: Lk 3:12; 7:29-30

33 Uhu Jisas ormu mbara, ﹾSauheima kason ji misi. Ma lar wain nowe
las or laha inyin or washi arangoho wain siji omen li jimbresekundari
las nga nor uhu nowen li washilikuri aka las nga ormu ura. Uhu nowe
oson ma lalhi tavak or halashihi yanga lasik ormu ira. 34 Uhundarik
wain siji am li nivikuri wolok si narik ornjik lerawun landari ma lal
or mbashirik ornjik lal li nimba laharakmbaha limu ira. 35 Hako ma ol
nowen washilindari ma ondo ma or mbashirik tari ma ondon li heyehe
lal li jihi, lal li jimandingormehe, lal li sunjakom loho li jirik tulu iri lir.
36 Ushirik ma anandi lal nga mushak or mbashirik limu ira. Urik os mas
li uri hom erem li uri lir.
37 Erem li urik or ufuhu ormu mbara, ﹾHalashinak jikisi indingo
anhin a mbashinak or inak mashi orhin misikwa lir.ﹾ Karem or
mbaha jikisi orhin or mbashirik ormu ira. 38 Or irik li heyehe limu
mbara, ﹾNoumashama jikisi orhi indingo ormu tanduwa. Hako ka ni
i orin ni jimandingormehe mbele mbele orhi ondon hiniyin ni oka.ﹾ
39 Karem li mbaha orin li hikriyok li tolo longo laha ihi orin limu
mandingormera.ﹾ
40 Jisas sauheima oson or sawerakoho ol orok lirin or heyehe ormu
silira, ﹾWa mberem ji hishindu, noumashama oto kumak avak or taha
ma ondon mberem orvai mbaku?ﹾ 41 Urik limu mbara, ﹾMa kava
ondon avak kavak or nakwa lir. Ushihi nowe oson ma anandihi tavak
or halashinak lakwa lir. Unak wain sijin ornjik li laha eweshihindak
kumak or tanakop li hakwa ri.ﹾ 42 Karem li mbarik ormu mbara,
ﹾMashi os jekamba Avui Wasilakahik li kayehendarin heyenda ambu
oj? Karem li kayeri sir,
ﹾSunja ma akan unda, kava, karem li hishihi li ermberi sir. Hako wa-
hau, angop wormbonawa hom maifuk ormu sinduwa. Wasilaka
vai oson or unak ni heyenak jivik nakwa sir.ﹾ *Buk Song*
118:22-23
43 Erem li kayeri osik jirin amu sawenduwa, Avui Wasilaka avak jirin
or halashihi ma anandi yoko ol mashi orhin misindiyaha akwa ome nga
nawa ma ondon jihi farniyik orhi mak or kamakwa lir. 44 Ma ol sunja
heye orok takatukuyiwa avak havan tlekwa lir. Unak os sunja oso ma
lalhi heyek si raka nahi, si mandingormekwa lir.ﹾ21:44
45 Karem or mbarik bikpris nga Farisi nga sauheima oson li misiri
osmu lirik er nara. 46 Ushirik orin li tolokurik hishiri lir. Hako hulaima
nokopma, Jisas profet, karem li hishiri osik li ajehe limu halara.

22

Sauheima ma lar nokoplakurik hiyawu wasilakan li undari mashi
(Lk 14:15-24)

1 Uhu sauheima las nga Jisas ormu mbara, 2 ﹾOs Avui Wasilaka
hulaima nokopma orhin or arangoshinak orhi yangak li likwa karem
nakwa osa. King lar jikisi orhi nokoplakurik hiyawu las ormu
hundujera. 3 Or hundujeshihi ma ol ornjik lerawun landari man
or mbashirik limu ira, ma ol masmas or mainhahandari ondon li
saweshinak li rakmbahan. Or mbashirik li ihi limu sawera. Hako
ma ondo mbeek takurik hishiri ambu lir. 4 Urik ma lal nga ormu

---

21:33: Ais 5:1-2 **21:38:** Mt 27:18 **21:39:** Hi 13:12 **21:42:** Ro 9:33; 1 Pi 2:6-8
21:44 **21:44:** Saveman lal karem hishinda lir, ves 44 oso kuma li kayeri sir.

sawembara, ❖Ji ihi karem ji sawe, bulmakau ondon angop a jihi akwa
angop a hundujerakowa sir, kolok hiyawu anhi orok ji ramaraka.❖
5 Karem or mbarik mashi oson li laha ihi ma ol masmas or main-
hahandari ondon limu sawera. Hako li turaha lerawu lihi os li landa
landarik limu ira. Lal nowek irik, lal ya newe lihin li landarik limu
ira. 6 Hako lal ma ol or mbashirik iri ma ondon li toloho kavakavak
li uhu lal limu mandingormera. 7 Ushirik os erem li uri oson or
misihi or waplelenaha awun undari ma orhin or mbashirik li ihi ma
ondon simbalesik li jila mandingorme laha yanga lihi nga hik limu
suwura. 8 Ushihi ormu mbara, ❖Mbele mbele akwa ondon angop a
hundujerakori lir. Hako ma ol masmas or mainhahandari ondo jivi,
karem a mbaha na ushari lir. Hako wahau, ma ondo ma kava lir.
9 Uwosik avak yanga yangak ji ihi ma ol ji heyewa ondo yejen ji sawehe
hiyawu anhi torok ji laharaka.❖ 10 Erem or mbashirik li ihi ma amber
ol li heyeri ondo, ma jivi nga ma kava nga, li sawe lahararik aka orhi
mu hojera.
11 Aka oso am si hojerik King ma ol aka orok lirin heyekmbaha ormu
tara. Or ta heyeri lar mbeek kowe os hiyawu orok li falendari kowe nga
nari ambu ri. 12 Ushirik ormu silira, ❖Awasayi, mir mberem ushiwak
kowe os hiyawu torok li falenda kowe nga mi falewa ambu re?❖22:12
Karem or silirik mayam ormu lira. 13 Urik ma ol ornjik lerawun landari
man ormu mbara, ❖Ma roton ji kumbatol tavatoloho os nirtle nirndum
nashiwak li entlekoronda mishi orok ji ermbenak or layihi lika. Uhu
orok or lihi entlembale misihi fu orhin masham koho akwa ri.❖
14 Ji misi, Avui Wasilaka ma mushak or ushanda lir. Hako ma
laptonom or mbashinak yanga orhi orok layikwa lir.❖

Takis yan malakama Romik fehe Sisarin li hakwa mo wahau?
(Mk 12:13-17; Lk 20:20-26)

15 Urik Farisi ondo lihi ambek li tirsaha nombo las li eweheyenak Jisas
mbele kava las or mbanak li misihi nombo orok orin li kotim ukmbaha
limu tirsara. 16 Uhu li mbashirik lihi ma lal nga Herothi22:16 ma
lal nga Jisasik li ihi limu mbara, ❖Tisa, mir mainome nom sawewak
ni heyenda mir. Uhu os hulaima nokopma Avui Wasilakan li tiyakwa
nombon omek ewesawenda mira. Mir mbeek man ajenda ambu mir.
Ma amber, hi ngashi nga hi ngashi ambu nga nakremkop mbanda mira.
17 Unda osik nirin sawenak ni misika, mberem mi hishindu, os takis yan
malakama Romik fehe Sisarin ni hakwa oso jivik nakwa os mo wahau?
❖
Hako Jisas orin li oweioweiheyehe orin li kotim ukurik li mbari oson
angop or heyeri sir. 18 Uri osik ormu mbara, ❖Jir hokophakovimbanda
ma jirin, mberem ushiwak anin ji hokovimbakwak ji randu? 19 Wa, ya
os ma oton ji hakmbaha ji mbandan mukunak a heyeka.❖ Karem or
mbarik ya las orin limu hara. 20 Urik ormu silira, ❖Ma fumunyava
lawehi nga hi lawehi nga ya torok si wandu?❖ 21 Urik limu mbara,
❖Sisarhi vria.❖ Urik ormu mbara, ❖Wa, mbele mbele ol Sisarhi ondo

---

22:6: Mt 21:35 22:12 **22:12:** Judama ondo nombo os li undari karem nandari sir, hiyawu mashama oto kowe os li falendarin lirin handari ri. **22:13:** Mt 8:12; 25:30; Lk 13:28 **22:15:** Mk 3:6 22:16 **22:16:** Herothi ma ondo li hishiri karem, os Judama Romik fehe ma ondohi mashin li misihi lir mbawa hom takis yan li ha nahi, Romik fehe ondo mbeek Avui Wasilakan li lotu unda nombon pantlenda ambu lir.

indiyok orin ji haka. Hako mbele mbele ol Avui Wasilakahi ondo orin ji
haka.“ 22 Karem or mbarik lir mbeek mashi las nga orin li mbakurik
nari ambu sir. Urik orin li halaha limu ira.

Sadyusi lal li silir, “Ma ol hahanda indik usahakwa ol mo wahau?“
(Mk 12:18-27; Lk 20:27-40)

23 Judama lal Sadyusi lir. Lir karem hishinda lir, ma ol hahanda
mbeek indik usahakwa ambu lir. Oro wolok Sadyusi lal Jisasik li taha
limu mbara, 24 “Tisa, mashi Moseshi karem sawenda sir, os ma lar
jikisi nga nor na namber or hashinak maha orhi lar mumbla oson
or owehe jikisi nga fri nawa, tlavu ji oto sanjelaka or hahanda orhik
nakwa ria. Moses karem or kayeri sir. 25 Hako mas mahasanje 7-pelak
nahandari lir. Uhu sanjelaka or nokoplaha jikisi nga nor na namber
hari ria. Ushirik maha orhi mu mumbla oson ewera. 26 Mumblan or
ewehe jikisi nga fri na namber hari ri. Ushirik orhi hindiyashi lar erem
hari ria. Orokop li nana ihi marika mende erem sirin or ewehe jikisi
nga fri na namber hari ri. 27 Am amber li harakoshirik nokove oso er
nga hari sira. 28 Hako avak mbanak ni misika, ma ol hahanda kumak
indik li usahana wolo nokove oso avak lawehik sivai naku? Mahasanje
ondo amber sirin lari ola!“

29 Karem li silirik Jisas mu mbara, “Jir mbeek mashi os Avui
Wasilakahi jekambak li kayehendari nga kwambu orhi nga heyekra-
hakoronda ambu jir. Uwosik os jimu surunduwa. 30 Ma ol hahanda
indik li usahawa wolo mbeek hulasihi nokoplakwa ambu lir, wahau.
Lir men ensel hevenik linda hom nakwa lira. 31 Hako os ma hahanda
indik li usahakwa ambu, karem ji hishi nahi, wa anin ji sawenak a misi,
mashi las Avui Wasilakahi jekambak mas mberem li kayer? Karem li
kayeri osa, 32 “Avui Wasilaka orhinjik mbari ora “An God Abraham,
Aisak, Jekop lihi God anira.“ Mashi os or mbari oso mu nirin kormbak
mukunduwa Avui Wasilaka mbeek ma ol hahanda lihi God ambu ri,
wahau. Or God ma ol linda lihi God oria.“ “ 33 Karem or mbarik mashi
oson li misihi limu funurira.

Lo maifu mende
(Mk 12:28-34; Lk 10:25-28)

34 Urik Farisi lal li misiri Sadyusi ondo Jisas nga li anasaweri mbeek
mashi kas nga li mbakurik nari ambu sir. Ushirik orhik limu rara.
35 Uhu lihi lar Moseshi lon armek heyendari ma oton li mbashirik Jisasin
or oweioweiheyekurik ormu silira, 36 “Tisa, mberemhi lo os maifuk
naha lo anandin tikrindu?“

37 Urik ormu mbara, “Jir avak Avui Wasilakan wapnuku jihik ji
eweka. Uhu sunguwavu jihi nga masikome jihi nga os ji hishiyarinda
jihi nga orin ji haka. 38 Lo oso maifu mendek naha wasilaka mende
sira. 39 Os nindik sinda lo oso karem, ma anandin ji rupshika os jihinjik
ji rupshinda hom. Oso maifuk sinda lo nga nakrem nanda vria. 40 Lo
ovro indinga nom lo anandi ondo nga mashi ol profet mbahanda nga
tikrihi kishanda vri. Uhu lo ovrohik lo anandi ondo talahanda lir.“

Krais lawehi jikisi ri?
(Mk 12:35-37; Lk 20:40-44)

22:21: Ro 13:7 **22:23:** Ap 23:8 **22:24:** Lo 25:5 **22:32:** Kis 3:6; Mt 8:11 **22:37:** Lo 6:5 **22:39:** Wkp 19:18; Mt 7:12 **22:40:** Ro 13:10; Ga 5:14

41 Farisi orok er li lirik Jisas lirin ormu silira, 42 ❖Jir mberem ji
hishindu Krais lawe ri? Jikisi lawehi ri?❖ Karem or silirik limu mbara,
❖Ma orto nirambara Devithik nakwa ria.❖
43 Urik Jisas mu mbara, ❖Os erem si na nahi, mberem ushirik Devit
ma oton Wasilaka orhik or mbar? Masikome Avui Wasilakahi Devitin
or sauharik karem kayeri ria,
44 ❖Avui Wasilaka ormu Wasilaka anhin karem sawera, ❖Mir tapmama
anhik lika. Ushinak wutari mihin avak a halashinak mihi siyok
sikwa lira.❖ ❖ *Buk Song 110:1*
45 Ji misi, os Devit orhinjik or mbar, ❖Krais Wasilaka anhi ria.❖
Karem or mbari sir. Os erem si na nahi, mberem ushiwak Krais
nirambara Devithi, karem li mbandu?❖ 46 Jisas karem lirin or silirik
lir mbeek mashi las nga orin li mbakurik nari ambu sir. Uhu mashi las
orin li silikurin limu ajera.

23

Farisi nga mashi Moseshin sawendari ma nga mashi os li sawenda hom tiyanda ambu lir

(Mk 12:38-39; Lk 11:43,46; 20:45-46)

1 Urik Jisas ma ol orok liri nga ol orin tiyandari ma nga ormu sawera,
2 ❖Farisi nga mashi Moseshin sawendari ma nga Moseshi farniyik li
sihi mashi Avui Wasilakahin ewesawenda mak nanda lir. 3 Unda osik
mashi os li ewesawewan ji tiyaka. Hako nombo os li yawa yawan ji
tiyawa hala, wahau. Mberem ushiwak? Lir mbeek mashi os li sawenda
hom tiyanda ambu lir. 4 Lir men ma anandi nom mashi lihin li
tiyakmbaha sawenda lir. Oso osmu nomorawu wasilaka ma ondon li
hawak li kishawak lir mbeek kandakar mende li jelyanda ambu hom
nanduwa. 5 Mbele mbele ol li unda men ma li heyejehe unda lir. Kowe
os li falenda kowe osohi kousumbun li owehe tlahapsinda lir.23:5 Uhu
paus os jekamba Avui Wasilakahin li wolonda oson wasilakak unda lir.
Unak ma li heyehe li mba, ❖Ma tondo Avui Wasilakahi ma tolira.❖
6 Uhu li lotu unda wolo nga hiyawun li uhu li anda wolo nga kawu
ol maifuk li lerenda kawu orokop li likwak hishinda lir. 7 Uhu ma
lirin nombok li heyehe li makshitakshihi ❖tisa❖ karem li mbakmbaha
hishinda ola.
8 Hako jirin amu sawenduwa, avak ma lar ❖tisa❖ karem ji ushawa
hala, wahau. Tisa jihi namtar numbu ri. Jir amber hom mahasanje jir.
9 Jir avak misambi torok fehe ma lar ❖Avui jihi❖ karem ji ushawa hala,
wahau. Avui jihi namtar numbu or hevenik lindu. 10 Jir avak misambi
torok ma lar ❖Wasilaka❖ karem ji ushawa hala, wahau. Wasilaka jihi
namtar numbu Krais oria. 11 Misi, os jir lar malakamak or nakmbaha
or hishi nahi, halanak orhinjik or hafakaha ma kandai men lerawun
landa ma hom or naka. 12 Hako os jihinjik ji yerkujihi ji mba, ❖An
malakama anira.❖ Karem ji mba nahi, kumak avak Avui Wasilaka or

---

22:42: Jn 7:42 **22:44:** Mt 26:64 **23:3:** Mal 2:7-8 23:5 **23:5:** Farisi ondo mashi os Kisim Bek 13:9,16, Lo 6:6, 11:8, Namba 15:37-41 orok li kayehendarin tiyandari lir. Hako mbele mbele ol kowe lihin li tlahapsindari ondon hombelaka mendek uri lir. Uhu paus ondon wasilaka mendek uri lir. Mberem ushirik? Lir li hishiri karem, mbele mbele ondo avak kormbak li mukunak ma amber heyekwa sir, lir Avui Wasilakahi ma indingo lir. **23:5:** Kis 13:9; Nam 15:38-39; Lo 6:8; Mt 6:1 **23:11:** Mt 20:26; Mk 9:35; Lk 22:26

unak hi jihi si rakanak humblarakwa jir. Hako os jihinjik ji hafakaha ji
li nahi, kumak avak or unak hi jihi wasilakak nakwa sir.❖

Jisas Farisi nga mashi Moseshin sawenda ma nga Avui Wasilakahi mak li arndiri oson kormbak or saweri
(Mk 12:40; Lk 11:39-52; 20:47)

13-14 Uhu mashi las nga Jisas ormu mbara, ❖Jir mashi Moseshin
sawenda ma nga Farisi nga ji auheyeka, kumak avak kavak nakwa jir.
Jir ma ol Avui Wasilakahi yanga orok ikwak hishiwa ma ondohi nom-
bon arangonda jir. Jir orok ji ikwak hishinda ambu jir. Hako ma ol orok
li ikwak hishiwa ma ondohi nombon os jimu arangonduwa.23:13-14
15 Jir mashi Moseshin sawenda ma nga Farisi nga ji auheyeka, kumak
avak kavak nakwa jir. Jir nombo homen ji ihi solwaran ji mbuhu lerawu
havan ji lanak ma lar jirin tiyanda mak or naku. Karem hishinda jir.
Am jirin tiyanda mak or na nahi, wa hik or ikwa nombo oso osmu orin
nikishinduwa, os jir hik ji inda nombok ji sinda hom.
16 Jir misokome tumunda jirin, jir mbeek man nombon mukundahik
nanda ambu jir! Jir karem ewesawenda jir, os ma lar tempelin or
mba, ❖Tempel heyewak mashi kason omek amu mbanduwa.❖ Erem
or mbashihi os or mbawa oson or jintlewak ji mba, ❖Wa am nawa sir,
or mbeek kavak nakwa ambu ri.❖ Karem ewesawenda jir. Hako os gol
os tempel akan li tlahapsindan or ushaha orok or mba, ❖Gol os tempel
akan li tlahapsihinda heyewak mashi kason omek amu mbanduwa.❖
Karem or mbaha nor tle nahi, kavak nakwa ri. Karem ewesawenda jir.
17 Jir misokome tumuhu ambarambasinda ma jirin, jir mbeek mbele
las heyenda ambu jir. Mbele kas wasilakak naha maifundu? Tempelin
mo golin? Tempelina. Tempel aka oso si sihi si ushiwak gol oso osmu
jivik nanduwa. 18 Uhu hovok karem ewesawenda jir, os ma lar alta
mbele mbele ofan li ewe suwunda oson or ushaha nor mba, ❖Alta
heyewak mashi kason omek amu mbanduwa.❖ Erem or mbaha os or
mbanda oson or jintlewak ji mba, ❖Wa, am nawa sir, or mbeek kavak
nakwa ambu ri,❖ karem ewesawenda jir. Hako os ofa ol alta orok
ewenda ondok or usha nor mba, ❖Ofa os altak li ewenda oso heyewak
mashi kason omek amu mbanduwa,❖ karem or mbaha nor tle nahi,
kavak nakwa ri. Karem ewesawenda jir. 19 Jir misokome tumunda
jirin, jir mbeek mbele las heyenda ambu jir. Mbele kas wasilakak
naha maifundu? Altan mo ofa ol alta orok li ewendan? Altana. Alta
oso mu uwak ofa ol orok li ewenda jivik olmu nanduwa. 20 Karem
uwosik ma or altan or usha nor mba, ❖Alta heyewak mashi kason
amu mbanduwa,❖ Karem mbawa ma oto alta nga mbele mbele ol alta
orok ofak li ewenda nga ormu mbawa sira. 21 Uhu ma or tempelin or
ushaha nor mba, ❖Tempel heyewak omek amu mbanduwa.❖ Karem
mbawa ma oto tempel aka nga Avui Wasilaka or orok linda nga ormu
mbawa sira. 22 Uhu ma or hevenin or usha nor mba, ❖Heven heyewak
mashi kason omek amu mbanduwa.❖ Karem mbawa ma oto hi Avui
Wasilakahi nga or linda mishi nga ormu mbawa sira.

23:12: Job 22:29; Snd 29:23; Lk 14:11; 18:14 23:13-14 **23:13-14:** Saveman lal karem hishinda lir, mashi anandi las nga karem li kayeri sir, ❖Jir mashi Moseshin sawenda ma nga Farisi nga jir ji auheyeka. Jir nokove ol mumblak wayanda lihi akak ji ihi mbele mbele lihin landa jir. Uhu Avui Wasilakan ji sawewa wolo ma li heyekwak sawenda jir.❖ **23:16:** Mt 15:14 **23:22:** Ais 66:1; Mt 5:34

23 Jir mashi Moseshin sawenda ma nga Farisi nga ji auheyeka, kumak
avak kavak nakwa jir. Jir lo awarikanda nom ji tiyaha mbeek lo
wasilaka ondon tiyanda ambu jir. Jir men ishavaka mbele mbele ondon
ji laha 10-pelak ji humasihi namtas Avui Wasilakan handa jir. Hako
jir mbeek man nombo wornak kotim unda ambu jir, man armek unda
ambu jir. Uhu Avui Wasilaka mbele mbele ol ji ukmbaha or mbahandan
unda ambu jir, men mbele mbele lo awarikanda ondo nom tiyanda jir.
Hako an mbeek lo awarikandan ji halaha wasilaka nom ji tiyakmbaha
na mbawa ambu nir, wahau. Evrembam ji tiyaka. 24 Jir misokome
tumunda ma jirin, jir mbeek man nombon mukundahik nanda ambu
jir. Jir men mbele mbele awarikanda nom heilaha mbanda jir. Os ji
unda oso karem nanda sir. Jir uksembe os ji awan armek ji heyehe owe
kanda ol orok wawan laha ermbenda jir. Hako kamel wasilaka os orok
wawan heyenda ambu jir, wahau. Oson arngunyanda jir.

25 Jir mashi Moseshin sawenda ma nga Farisi nga ji auheyeka, kumak
avak kavak nakwa jir. Jir men hambiya kumbiya hikri yejen armek
li yokonda hom nanda jir. Hako sunguwavu yeje jihi osmu kavak
nanduwa. Mbele mbele mahin ji laha hi jihin jihinjik hauowenda jir.
26 Jir misokome tumunda ma jirin ji misi, maifuk akome yejen ji
yokoshinak avak hikri yeje nga jivik si naka.

27 Jir mashi Moseshin sawenda ma nga Farisi nga ji auheyeka, kumak
avak kavak nakwa jir. Jir mawa os hikri yejen armek li semenim uhu
kolta avishak li ermbeshiwak jip si heyenda hom nanda jir. Hako mawa
akome oso ma havarava mbundi olmu orok hojehe wandu. 28 Ma jirin
li heyehe li mba, ‘Ma rondo jivi mende.’ Hako wahau, sunguwavu
yeje jihi nombo os haimba handambaha kavakavan unda osmu wavu
jihi orok hojenduwa.

29 Jir mashi Moseshin sawenda ma nga Farisi nga ji auheyeka, kumak
avak kavak nakwa jir. Neloko jihi profet ondo nga ma worna mak
nandari nga li mandingormeri lir. Hako jir mawa lihin armek ji
lamunyaha 30 ji mba, ‘Nir os oro wolok ni lirikop mbeek ma ondon ni
mandingormeri ambu nir.’ 31 Jir jihinjik ji mba, ‘Ma ol profet ondon
mandingormeri ma ondo neloko nihi lira.’ Ome sira, neloko indinga
jihi lira. Unda osik os jimu nombo lihin tiyanduwa. 32 Hako erem
ji uka. Lerawu kava os li laharaha halanda sumbuyambun ji laka.
33 Jir ma kava, hovo hom nanda jirin, Avui Wasilaka kumak avak man
or heyembakwa wolo oson ji tuluku, karem jimu hishindu? Wahau.
Mende indingo, mbeek ji tulundahi ambu.

34 Ji misi, avak profet lal nga, hishiyarinda ma lal nga, tisa lal nga,
a mbashinak jihi nindik ikwa lir. Unak lal ji mandingormehe lal
miandok ji tirihi lal haus lotu jihik ji wormblashihi lal ji jihi ji laha
lesuwunak tulukwa lir. 35 Os lirin ji jinak li fi ngoro nahi, kumak avak
Avui Wasilaka wasan or unak fi ngorokwa jir. Ol Avui Wasilakahi ma
worna ma ondon li mandingormerik fi ngoronda wasa oso avak jihik
nakwa sir. Abelik sishi raha Sekaraia jikisi Berekiahik nahandan. Orin
tempel aka alta nindik li mandingormeri ri. 36 Omendingak jirin amu
sawenduwa, mbele mbele kava os neloko jihi uhundari hom ter os jimu

---

23:23: Wkp 27:30; Mai 6:8 **23:25:** Mk 7:4 **23:27:** Ap 23:3 **23:28:** Lk 16:15 **23:31:** Ap 7:52 **23:33:** Mt 3:7; 12:34; Lk 3:7 **23:35:** Stt 4:8; 2 Sto 24:20-21

unduwa. Karem uwosik Avui Wasilaka fi lihi ngorori wasan avak or
jinak fi ngorokwa jir.❓

Jisas ma ol Jerusalemik fehenjik or holori
(Lk 13:34-35)

37 Uhu Jisas ormu mbara, ❓Jir Jerusalemik fehe ma jirin, jir profet
ondo nga ma ol Avui Wasilaka mbashirik tari ma ondo nga ji sunjakom
loho mandingormenda jir. Jirin armek a ukmbaha na hishiwa nir, os
aptok nijava jikisi sihin shervle sihik si arangonda hom. Hako jir mbeek
anin ji halashiwak erem a unda ambu nir. 38 Misi, yanga jihi avak kavak
nakwa sir. 39 Jirin amu sawenduwa, jir avak anin indik heyekwa ambu
jir. Er ji lihi nikishifuhu ji mba, ❓Halanak Avui Wasilaka ma or hi orhik
tawan armek or uka.❓ Karem ji mbana wolokop anin indik heyekwa
jir.❓

24

Jisas or mbari, ❓Tempel aka toso kumak kavak nakwa sir❓
(Mk 13:1-2; Lk 21:5-6)

1 Jisas tempel akan or halaha hikrik or layirik ol orin tiyandari ma
ondo orok li raha tempel aka nga aka jivi ol orok nandarin orin li
mukuhu limu mbara, ❓Ayo, aka jivi tondon mi heyewa!❓ 2 Urik ormu
mbara, ❓Aka tondo jivi lira. Hako omendingak jirin amu sawenduwa,
aka mbele mbele tol ter ji heyewa ondo kumak avak wutari li taha jila
tarvlalarakokwa lir.❓

Jisas or mbari, ❓Nomorawu musha kumak avak talakwa lir❓
(Mk 13:3-13; Lk 21:17-19)

3 Hovok Jisas telemba Olivik or lirik ol orin tiyandari ma li raha limu
silira, ❓Mbele mbele ol mi sawewa ondo mbele wolo mendek li talanak
nivai heyeku? Mberem si nanak ni heyehe nivai mbaku, Wasilaka am
or tanak misambi mbele mbele ondo am mendek li nakwa wolok osmu
nanduwa?❓
4 Urik ormu mbara, ❓Ji auheyeka, las avak ma lal li taha jirin li
haimba handambanak lirin ji tiyanda ngashi. 5 Ma musha kumak avak
hi anhik li raha karem mbakwa ola, ❓An Krais anira.❓ Karem li mbaha
ma mushak haimba handambakwa ola. 6 Uhu kumak avak ji misinak
yanga yangak awun ukwa lir. Ushinak maintama nga auhukwa nga ji
misikwa sir. Hako oso wolo ji ajewa hala. Mbele mbele ondo masmas
talakwa lir. Hako misambi nga lersuwu nga mendek fri nakwa wolo os
akrik. 7 Kraha las hovok kraha lasik fehe nga anajikwa lir. Malakama
yanga lasik fehe hovok malakama lasik fehe nga anajikwa lir. Unak
kuyanga lal erenghanak kuyanga lal nenawu jikwa sir. 8 Nomorawu
ondo os jikisin li wakwak kumanhava jinda hom nakwa lir. Hako mbele
mbele os mendek si nakwa wolo os akrik.
9 Oro wolok jir anin tiyanda man kavakavak li uhu li jila mandin-
gormelakwa jir. Uhu ma amber jirin waplelenaha kavak ukwa jir.
10 Unak ma mushak os anin li tiyanda nombon halakwa lir. Uhu ma ol
mas nakrem li lotu undari ma ondon ma kavahi tavak halakwa lir. Uhu
lihi ambek wutarik ewekwa lir. 11 Unak haimba handambanda profet

23:38: 1 Kin 9:7-8; Jer 22:5 **23:39:** Sng 118:26 **24:2:** Lk 19:44 **24:5:** Mt 24:23-24; 1 Jn 2:18 **24:9:** Mt 10:22

mushak li talaha li mbanak ma musha lirin tiyakwa lir. 12 Kavakava
os ma li unda avak wasilaka mendek si nanak os man li rupshihi
armek li unda nombo oso mendek nakwa sir. 13 Hako ma ol kwambuk
sitambanawa ondo Avui Wasilaka indik or lakwa lir. 14 Mashi jivi os
Avui Wasilaka hulaima nokopma orhin or arangoshinak orhi yangak li
likwa mashi oson yanga yangak li sawenak li mistakonakop misambi
nga lersuwu nga mendek nakwa vri.

Mbele kava indingo las avak talakwa sir
(Mk 13:14-23; Lk 21:20-24)

15 Mbele kava indingo las profet Daniel jekamba Avui Wasilakahik
or kayehendarin avak ji heyenak Avui Wasilakahi akak li eweshinak
sikwa sir. Ma ol mashi kason misiwa halanak armek li hishiyarika.
16 Oro wolok jir provins Judiak linda ma shirinyambar telembak ji
tulu ika. 17 Ma or hikrik liwa indik aka orhik or layihi mbele mbelen
lawan or halaka. 18 Ma or nowek liwa indik yangak or ihi kowe mbele
mbele orhin lawan or halaka. 19 Kavasumba, nokove ol masam nomok
nawa nga jikisakrin muk hawa nga. Mberem livai tuluku? 20 Uwosik ji
beten unak os ji tulu ikwa wolo Sabat wolok mo ma rakanda wolok si
nawan si hala. 21 Nomorawu os talakwa oso wasilaka mendek nakwa
sir. Misambi toso nari wolok sishi raha ter nawa nga mbeek oso himi
kas talari ambu sir. Ihi kumak erem, mbeek oso himi kas indik talakwa
ambu sir. 22 Nomorawu oso wasilaka mendek nakwa sir. Os Avui
Wasilaka nomorawu oson or halashinak nambe mendek er si na nahi,
ma amber harakokwa lir. Hako ma ol orhinjik or kamahanda ondonjik
or holoho or mbanak nindik mendek nakwa sir.
23 Oro wolok os li sawehe li mba, Ji heyeka, Krais tor torok lindu,
mo Katai karok lindu, erem li sawe nahi, mashi lihin ji misiwa hala.
24 Mberem ushiwak? Ma musha mendek li taha lal karem haimba
handambakwa ola, An Krais anira. Hovok lal karem mbakwa ola,
An profet lar anira. Karem li mbaha mbele mbele ma undahi ambu
ondon li uhu man haimba handambakwa ola. Uhu Avui Wasilakahi
krahak sinda ma ondon er nga li laha ikwak hishikwa lir. Hako mberem
li laha indahi ambu. 25 Mbele mbele ondo tala namber, angop a
sauhambarik ji misiri sir.
26 Karem uri osik os li mba, Krais ma ngashi mishi ambu orok or
lindu. Karem li mba nahi, orok ji iwa hala. Uhu os li mba, Aka orok
or lindu. Karem li mba nahi, mashi lihin ji misiwa hala. 27 Mberem
ushiwak? Ma Jikisi Avui Wasilakahi os or takwa wolo os si lervla
saikanda hom or tanak ma amber li heyekwa ri. 28 Os mbele las haha
wawak apkumbono li tirsawak li heyenda hom nakwa sir.

Ma Jikisi Avui Wasilakahi indik or takwa wolo
(Mk 13:24-27; Lk 21:25-28)

29 Nomorawu oso mendek si nanak kolok ta or tormblenak si tang-
nanak niyaka mbeek ukwa ambu sir. Unak tashingra misambik kongo
rakakwa lir. Unak lersuwu yok avak nenawu jinda hom lishirikwa sir.
30 Unak kolok mbele las lersuwu yok talakwa sir. Oso Ma Jikisi Avui

---

24:11: Mt 24:5,24; 1 Jn 4:1 **24:13:** Mt 10:22 **24:14:** Mt 28:19 **24:15:** Dan 9:27; 11:31; 12:11 **24:17:** Lk 17:31 **24:21:** Dan 12:1 **24:23:** Mt 24:5 **24:24:** Lo 13:1-3; 2 Te 2:8-9; Rev 13:13-14 **24:26:** Lk 17:23-24 **24:27:** Mt 24:37-39 **24:28:** Lk 17:37 **24:29:** Ais 13:10; 34:4; Ese 32:7; Jol 2:10,31; 2 Pi 3:10; Rev 6:12-13

Wasilakahi os indik or takwa wolon mukukwa sir. Unak lersuwu nindik
or sihi kwambu orhi nga ukruharanda orhi nga rakakwa ri. Ushinak ma
amber orin li heyehe tlaholokwa lira. 31 Unak fiwan li ufunanak ensel
orhin or mbashinak misamsumbu yok yok li ihi ma ol or kamahanda
ondon li lahara tirsaha orhik laharakwa lir.❑

Mi fik oso mbele mbele os kumak talakwan heimanda sir
(Mk 13:28-31; Lk 21:29-33)

32 ❑Mi fik oson heyenda oja. Am si shorngo hanyiwak ji heyehe
karem mbanda jir, ❑Ta am or jikwa wolok osmu nanduwa.❑ 33 Uhunda
hom mbele mbele ondo li talanak ji heyehe karem ji hishika, Ma Jikisi
Avui Wasilakahi or takwa wolo osmu pasir nanduwa. 34 Omendingak
jirin amu sawenduwa, ma tol ter liwa lihi lal li ha namber mbele mbele
ondo talakwa lir. 35 Misambi nga lersuwu nga mendek nakwa vri.
Hako mashi anhi mbeek mendek nakwa ambu sir.❑

Ma Jikisi Avui Wasilakahi or takwa wolo mbeek ma lar heyenda ambu sir
(Mk 13:32-37; Lk 17:26-30,34-36)

36 ❑Hako Ma Jikisi Avui Wasilakahi or takwa wolo mbeek ma lar
heyenda ambu sir. Ensel heyenda ambu lir. Ma Jikisi er nga heyenda
ambu ri. Avui orto nom tolonda sir. 37 Os or takwa wolo ma misambik
fehe os Noahi wolok li undari hom ukwa lir. 38 Fa si jisiri namber
akwan li u aha nokoplaha hulasiri lir. Erem li liyaha ihi Noa sipik or
layikuri wolok nari sir. 39 Hako lir mbeek os talakuri kas heyeri ambu
lir, wahau. Men er li liyarik fa si rasaha si jisiriri lir. Uhunda hom os
Ma Jikisi Avui Wasilakahi or takwa wolo erem nakwa sir. 40 Ma frijip
nowek fri lanak Avui Wasilaka lar or laha lar or halakwa ri. 41 Nokove
frijip wit sijin fri jimbresenak las or laha las or halakwa sir. 42 Uwosik ji
auheyeka, jir mbeek os or takwa wolon heyenda ambu jir. 43 Ji hishika,
os aka mashama hirnyanda ma li takuri wolon or misirikop aka orhin
armek or washilishirik aka orhin li tlelayiri ambu sir. 44 Uhunda hom
jir erema, ermba ermbak ji auheyehe ji hundujehe ji lika. Os ji mba,
❑Ma Jikisi Avui Wasilakahi mbernda takwa ambu ri.❑ Karem ji mbana
wolokop takwa ri.❑

Sauheima ma or lerawu jivin landa nga ma or lerawu kavan landa nga
(Lk 12:35-48)

45 ❑Jir mberem ji hishindu, malakama lar yanga lasik or ikuna wolo
mberem nanda man or mbashinak mbele mbele orhin or washiliku?
Ma or hishiyarinda nga naha jip lerawun landa ma otona. Erem nanda
ma lerawun landa ma anandi ondon armek or washilihi akwan lirin hu-
masikwa ri. 46 Os malakama indiyok or ta heyenak lerawu orhin er or
la nahi, or rupshika. 47 Omendingak jirin amu sawenduwa, malakama
avak orin or mbashinak mbele mbele orhi ondon washilikwa ri.
48 Hako os lerawun landa ma oto mambalek or naha or hishihi or mba,
❑Malakama anhi mbernda kolok takwa ambu ri.❑ 49 Karem or hishihi
ma ol nakrem lerawun landan or jihi uku kavan anda ma ondo nga or
li aha ambarambasi yanak 50 malakama orhi tumsar takwa ria. Hako
or mbeek os or takuri wolon heyeri ambu ri. Uhu mbeek hundujeri

---

24:30: Dan 7:13; Sek 12:10; Rev 1:7 **24:31:** 1 Ko 15:52; 1 Te 4:16 **24:34:** Mt 16:28 **24:35:** Mt 5:18 **24:36:** Ap 1:7; 1 Te 5:1-2 **24:37:** Stt 6:5-8 **24:39:** Stt 7:21-23 **24:42:** Mt 25:13 **24:43:** Lk 12:39-40; Rev 16:15 **24:47:** Mt 25:21,23

ambu ri. 51 Hako malakama oto or taha lerawu kavan landa ma oton
kavakavan or jihi or halashinak ma kava wavu frijip frijip hishinda
ondo nga yanga os entle koronda mishi orok li ermbeshinak likwa ri.
Uhu orok or lihi entlembale misihi fu orhin masham koho akwa ri.

25

Jisas sauheima nokopminyongo 10-pelak or saweri

1 Jisas mashi las nga ormu mbara, Os Ma Jikisi Avui Wasilakahi
or takuna wolo avak sauheima kas nokopminyongo 10-pelak nawa
hom nakwa sir. Nokopminyongo ondo lam lihin li laharaha ma or
nokoplakurik tarin li nikishikurik limu ira. 2 Tostava yoko hom am
yarindari lir. Hako tostava yoko yarindari ambu lir. 3 Yarindari ambu
ondo lam lihi nom lari lir, mbeek uku nga laha iri ambu lir. 4 Hako
yarindari ondo uku lihi kas botolik li ngoroho er nga laha iri lir. 5 Hako
ma oto mbeek kolok tari ambu ri. Ushirik limu nikishira. Li nikishirik
misokome lihi si tumtamurik limu suknyara.
6 Urik am nirkundik si narik kolok limu ushasawera, Ma or
nokoplakwa ormu tanduwa. Kolok hikrik ji ihi orin ji heyeka! 7 Urik
nokopminyongo ondo amber li usaha lam lihin kar nga li tolonak lakak
si ukrukmbaha limu ura. 8 Hako yarindari ambu ondo limu mbara,
Ayo, lam nihi am usunguahakwak naw te! Uku kas nirin ji hawa.
9 Urik yarindari ondo limu mbara, Wahau, uku toso mbeek lakak
nawa ambu re. Mbeek kas nawa osik jirin ni hakwa ambu. Stuak ji
ihi anandin ji laka. 10 Karem li mbashirik yarindari ambu ondo ukun
li lakmbaha li ishirik ma oto am ormu tara. Or taha yarindari ondo ol
armek hundujehe liri ondon or laha hiyawu laka os li akuri mishi aka
orok limu layira. Ushirik akayangan limu koso arangora.
11 Akayangan am li koso arangoshirik yarindari ambu ondo li taha
hikrik li sihi limu ushambara, Ayo, Wasilaka, akayangan mi sut-
lashinak ni talawa! 12 Karem li mbarik ormu mbara, An mbeek
jirin na heyenda ambu nir.
13 Jisas sauheima oson or sawerakoho ma ol orok lirin ormu mbara,
Uhunda hom jir erem yarihi ji lika. Mberem ushiwak? Wasilaka jihi
os or takwa wolo mbeek ji heyenda ambu sir.

Sauheima ma nalmingrip yan yombo yombok li larin or saweri
(Lk 19:11-27)

14 Jisas mashi las nga ormu mbara, Avui Wasilaka hulaima
nokopma orhin or arangoshinak orhi yangak li likwa karem nakwa
sir. Malakama lar yanga lasik or ikuri wolo ornjik lerawun landa ma
nalmingrip or mbarik li rarik mbele mbele orhin lihi tavak ormu hara.
15 Uhu kwambu lihi nga hishiyari os li nandari nandarik or heyehe
ya orhin ormu hara. Or haunandarin 5,000 kinak ormu hara. Or
hakandarin 2,000 kinak, or hakandari menden 1,000 kinak ormu hara.
Erem or ha lafakaha ormu ira. 16 Or ishirik ma or 5,000 kinak lari ma
oto ya orok lerawun or larik 5,000 las er nga talari sir. 17 Ma or 2,000
kinak lari erem. Ya orok lerawun or larik 2,000 kina las er nga talari
sir. 18 Hako ma or 1,000 kinak lari ma oto malakamahi ya oson or laha
layi wakor jiyiri sir.

25:1: Lk 12:35; Rev 19:7 **25:11:** Lk 13:25-27 **25:12:** Mt 7:23 **25:13:** Mt 24:42
25:15: Ro 12:6

19 Kandakar nga nambehik naha malakama oto indik or taha ya os
or hashirik li larin or heyekmbaha normu mbara. 20 Urik ma or 5,000
kinak lari ma oto 5,000 kina os or larik talarin er nga or laharaha ormu
mbara, ❒5,000 kina mi harik lerawun a larik 5,000 kaso er nga talari
sir.❒ 21 Urik malakama oto mu mbara, ❒Mir ma jivi lerawun armek
landa ma mira. Ya awarikandak mirin a hari sir. Hako armek lerawun
mi lari osik avak lerawu wasilaka las mihi tavak a halakwa nir. Mir
avak an nga nakrem shi rupshi mendekwa shira.❒ 22 Urik ma or 2,000
kinak lari ma oto 2,000 os or larik talarin er nga or laharaha ormu
mbara, ❒2,000 kina mi harik lerawun a larik 2,000 kaso er nga talari
sir.❒ 23 Urik malakama oto mu mbara, ❒Mir ma jivi lerawun armek
landa ma mira. Ya awarikandak mirin a hari sir. Hako armek lerawun
mi lari osik avak lerawu wasilaka las mihi tavak a halakwa nir. Mir
avak an nga nakrem shi rupshi mendekwa shira.❒ 24 Urik ma or 1,000
kinak lari ma oto or taha ormu mbara, ❒Wasilaka mir angop a heyenda
mir, mambalek nanda mir. Akwa os ma anandi kumbandan sanda mir.
Uhu sijin mi sihinda ambu orok akwa omen landa mir. 25 Erem mi
nanda osik mirin a ajehe ya mihin a wakor jiyiri nir. Hako ter os amu
indik lahara mirin handuwa.❒

26 Urik malakama oto mu mbara, ❒Mir ma kava indingo mira. Uhu
sauhombo yanda mir. Os akwa ma anandi li kumbandan a sanda nir.
Uhu os sijin a sihinda ambu orok akwa omen a landa nir. 27 Os karem
mi heyendarikop mberem ushirik ya anhin bengik mi ewendarik ya lal
er nga na lakurin mi halar?❒ 28 Karem or mbaha ormu mbara, ❒1,000
kina os orin na harin ji laha ma or 10,000 kina nga nawa oton er nga ji
haka. 29 Mberem ushiwak? Ma or lerawu jivin lawan warje lal er nga
na hakwa nir. Ushinak jip likwa ria. Hako ma or sauhomboyanda oton
avak a laha ermbeshinak mendek nakwa ri. 30 Ma kava roton avak
ji kumbatol tavatoloho nirtle nirndum nashiwak li entlekoronda mishi
orok ji ermbenak or layihi lika. Uhu orok or lihi entlembale misihi fu
orhin masham koho akwa ri.❒ ❒

Avui Wasilaka hulaima nokopman or kotim ukwa wolo

31 Jisas mashi las nga ormu mbara, ❒Ma Jikisi Avui Wasilakahi indik
or takwa wolo os malakamak or nakwa oso kormbak si nashinak ensel
orhi ondo nga takakwa ri. 32 Ushinak yanga yangak fehenda ma amber
os or liwa mishik talandirsakwa lir. Li ralandirsanak os sipsip mashama
sipsip orhi nga meme orhi nga or toloyarinda hom or toloyarikwa lir.
33 Sipsip ondon tapmama yok meme ondon tava ashi yok or halakwa
lir. 34 Ushihi tapmama yok siwan or mba, ❒Jir Avui anhi armesarmek
or ukwa ma jirin, ji raka. Misambi mbele mbele or u namber yanga os
ji likwa oson angop jirnjik or hundujeri sir. Avak ji raha orok ji lika.
35 Mberem ushiwak? A erengharik akwan jimu ya hara. Uksembenjik
a mbarik uksemben jimu ya hara. Samba samba mak a narik aka jihik
anin jimu ya laha ira. 36 A serembomba sirik kowen jimu ya hara. A
kavamisirik anin jimu jelyara. Krawuk a lirik anin jimu ta heyera.❒

37 Karem or mbarik olmu silira, ❒Wasilaka, mbele wolo mendek mi
erengharik akwan ni har? Uksembenjik mi mbarik uksemben ni har?
38 Samba samba mak mi narik aka nihik ni laha ir? Serembomba mi

---

25:21: Mt 24:45-47; Lk 16:10 **25:29:** Mt 13:12; Mk 4:25; Lk 8:18 **25:30:** Mt 8:12; Lk 13:28 **25:31:** Mt 16:27; 19:28 **25:32:** Ese 34:17; Rev 20:11-13 **25:35:** Ais 58:7

sirik kowen ni har? 39 Mi kavamisirik ni jelyar? Krawuk mi lirik mirin
ni ta heyer?
40 Urik ormu mbara, Omendingak jirin amu sawenduwa, mbele
mbele ol erndakava anhi ondon ji uri oso anin jimu uri sira. 41 Ushihi
ma ol tava ashi yok siri ondon ormu mbara, Ji ika, jir mbeek an nga
likwa ambu jir. Ji ihi hi os Laulaka nga ensel orhi ondo nga lirnjik li
hundujehendari mishi orok ji layika. 42 A erengharik mbeek akwa kas
anin hari ambu jir. Uksembenjik a mbarik mbeek uksembe kas anin
hari ambu jir. 43 Samba samba mak a narik mbeek aka jihik anin laha
iri ambu jir. Serembomba a sirik mbeek kowe las anin hari ambu jir.
A kavamisirik mbeek anin jelyari ambu jir. Krawuk a lirik mbeek anin
ta heyeri ambu jir.
44 Urik lir nga mu silira, Wasilaka, mbele wolo mendek mi erengha
uksembenjik mi mbaha samba samba mak mi naha serembombak mi
sihi mi kavamisihi krawuk mi lirik mirin ni jelyari ambu, karem mimu
mbandu?
45 Urik ormu mbara, Omendingak jirin amu sawenduwa, mbele
mbele ol erndakava anhi ondon ji ukurin ji halari anin ji ukurin jimu
halari sira. 46 Malakama oto karem or mbarik ma kava ondo yanga
os hi nga nanda mishi orok li ermbeshinak ermba ermbak orok likwa
lira. Hako ma worna ma ondon or mbashinak ermba ermbak jip likwa
lira.

26

Judama lida lihi Jisasin li mandingormekurik li mbari
(Mk 14:1-2; Lk 22:1-2; Jn 11:45-53)

1 Jisas mashi oson am or sawerakoho ol orin tiyandari man ormu
sawera, 2 Niri frijip fri inak hiyawu Pasovan ni ukwa wolok osmu
nanduwa. Oro wolok Ma Jikisi Avui Wasilakahi oton ma kavahi tavak
li halashinak orin li jimandingormehe miandok li tirikwa ri.
3 Os mashi oson or mbari wolo bikpris nga Judama lida lihi nga amber
li ralaha hetpris Kaiafashi akak limu tirsara. 4 Uhu nombo nombo os li
haimba handambaha Jisasin li toloho orin li mandingormekurin limu
oweioweiheyera. 5 Uhu limu mbara, Hako os hiyawu Pasovan ni unda
wolok orin ni tolokwa ambu ri. Las avak orin ni tolonak ma ol orok
talawa li heyehe awun li unda ngashi.

Nokove las wel uku arme kuvasahandarin Jisashi masijik si ngorori
(Mk 14:3-9; Jn 12:1-8)

6 Jisas yanga Betanik Saimon mas okmbale lepra tolondari ma otohi
akak ormu lira. 7 Orok or lihi li arik nokove las wel uku arme
kuvasahandari ya lakak li frungawundari oson botolik si laharaha
Jisashi masijik simu ngorora. 8 Urik orin tiyandari ma ondo oson li
heyehe sirin limu ngriara, Ayo, mberem ushiwak wel uku oson nyi
sambunduwa? 9 Os nyi halashiwakop ni layiwak ma li frungawushiwak
ya mushak ni laha erndakava ondon ni handahi os te!
10 Urik Jisas ormu mbara, Mberem ushiwak toso kavan ji ngriandu?
Sir anin armek uwa sir. 11 Erndakava ondo ermbak jir nga likwa lir.

25:40: Snd 19:17; Mt 10:42; Mk 9:41 **25:41:** Mt 7:23 **25:46:** Dan 12:2; Jn 5:29 **26:2:** Kis 12:1-27; Mt 20:18 **26:7:** Lk 7:37-38

Hako an mbeek nambek jir nga na likwa ambu nir. 12 Os erem si uwa
oso kumak maome anhin mawak li ewekundan hundujewa sir. 13 Omek
jirin amu sawenduwa, kumak mashi jivi anhin yanga yangak li laha
sawehe mashi os si unda nga li sawenak ma amber misikwa lir.☐

Judas Jisasin Judama lida lihi tavak or hakurik or mbari
(Mk 14:10-11; Lk 22:3-6)

14 Urik Jisasin tiyandari ma 12-pela lihi lar, hi orhi Judas Iskariot,
bikpris ondon or i heyehe 15 ormu silira, ☐Os Jisasin tava jihik a ha
nahi, mbele menden anin ji haku?☐ Karem or silirik ya silva 30-pelak
orin limu hara. 16 Urik nombo nombo os Jisasin tava lihik or hakurin
ormu li hishira.

Jisas nga ol orin tiyandari ma nga li ari
(Mk 14:12-21; Lk 22:7-13,21-23; Jn 13:21-30)

17 Hiyawu Pasova os sipsipin li jihi Bret Yis Ngashi Ambun li andari
wolok simu nara. Urik Jisasin tiyandari ma orhik li raha limu silira,
☐Wa, mbeyok ni ihi akwan ni hundujeshihi nivai aku?☐ 18 Urik ormu
mbara, ☐Jerusalemik ji ihi ma lar ji i heye orin ji sawe ji mba, Tisa or
mba, ☐Anin li jikmbaha li mbahanda wolo osmu pasir nanduwa. An
nga ol anin tiyandari ma nga aka mihik hiyawu Pasovan ni akwak amu
hishinduwa.☐ ☐
19 Karem or mbarik os or mbari hom li uhu akwan limu hundujera.
20 Am si homirik Jisas nga ma 12-pela ondo nga aka orok limu ira.
21 Orok li lihi li aha ormu mbara, ☐Jihi lar avak anin tavarenje
wutarihik hakwa ri.☐ 22 Karem or mbarik sunguwavu lihi nga li holoho
limu silira, ☐Wasilaka anin mimu mbandu mo?☐ 23 Karem li silirik
ormu mbara, ☐Jihi lar an nga nakrem shi awa ma oto anin ma kavahi
tavak hakwa ria. 24 Ma Jikisi Avui Wasilakahi oto os or hakmbaha
mas Avui Wasilakahi jekambak li kayendari nombo hom hakwa ri.
Hako ma or orin wutarihi tavarenjek hakwa ma oto or holoka. Avak
kavak nakwa ri. Mbele lakmbaha nijava orhi orin si war? Si wahanda
ambukop jivik nawa sir.☐ 25 Karem or mbarik Judas, Jisasin ma kavahi
tavak hakuri ma oto mu silira, ☐Tisa, anin mimu mbandu mo?☐ Urik
ormu mbara, ☐Os mihinjik mi mbawa homa.☐

Jisas bret nga wain uku nga ol orin tiyandari man or hari
(Mk 14:22-26; Lk 22:14-23; 1 Ko 11:23-25)

26 Li lihi li aha Jisas bret las or laha Avui Wasilakan armek or mbaha
bretin or toltavaha ol orin tiyandari man ormu hara. Uhu ormu mbara,
☐Kaso maome anhi kasira. Ji laha aka.☐ 27 Ushihi wain uku kas
hambiyak or ngoroho Avui Wasilakan armek or mbaha lirin or haha
normu mbara, ☐Kaso jihi ambek tenjer ji aka. 28 Fi anhi kaso suma
akrin jir nga Avui Wasilaka nga tivikwa sira. Fi anhi kaso hulaima
nokopmanjik si ngoroshinak kavakava os li undan yokokwa sir.
29 Jirin amu sawenduwa, an mbeek wain uku kas indik a akwa ambu
nir. Uhundanakop Avui Wasilaka hulaima nokopma orhin or laha or
arangoshinak li likwa wolo kormbak si nanakop indik a akwa nir.☐

26:11: Lo 15:11 **26:15:** Sek 11:12; Jn 11:57 **26:17:** Kis 12:14-20 **26:23:** Sng 41:9
26:28: Kis 24:8; Jer 31:31-34; Sek 9:11; 1 Ko 10:16

30 Karem or mbaha hukwa las li koroho aka oson li halaha telemba Oliv
orok limu lawura.

Jisas Pita orin or halakurin or mbari
(Mk 14:27-31; Lk 22:31-34; Jn 13:36-38)

31 Urik Jisas mu mbara, ❁Mas karem li kayeri sir, ❁Avui Wasilaka
avak sipsipin washilinda man or jishinak sipsip orhi amber tulu ikwa
lir.❁ Karem li kayeri osik avak nirik jir amber anin ji halaha tulukwa
jir. 32 Avak a hakwa nira. Hako indik a usaha masmas Galilik a
inak jivai raka.❁ 33 Urik Pita mu mbara, ❁Os ma ondo amber mirin li
hala nahi, an mbeek mirin a halakwa ambu nir.❁ 34 Urik ormu mbara,
❁Pita, mirin amu sawenduwa, ter nirik aptoko mba namber mir avak
hindi nalmingrip anin mi heyenda ambu, karem mbakwa mira.❁
35 Urik ormu mbara, ❁Wahau te! Erem a mbakwa ambu nir. Os mir nga
shi ha, karem mbanda nahi, mir nga shi hakwa nir, an mbeek mirin a
halakwa ambu nir.❁ Karem or mbarik ma amber or mbari hom limu
mbara.

Jisas yanga Getsemanik Avui orhin sawekurik or iri
(Mk 14:32-42; Lk 22:39-46)

36 Urik Jisas nga ol orin tiyandari ma nga yanga Getsemanik li lawuhu
ormu mbara, ❁Jir torok ji linak orok a lawuhu Avuin a saweka.❁
37 Karem or mbaha Pita nga Sebedihi jikisi ovro nga nor laha limu
lawura. Li lawuhu ihi sunguwavu orhi nga or hishiri kavak simu nara.
38 Uhu ormu mbara, ❁Sunguwavu anhi am kavak si nawak a hakwa
mendek amu misinduwa. Jir torok an nga nakrem ni lika.❁ 39 Karem
or mbashihi kandakar nga homek or ihi misambik or taka waha Avui
orhin ormu sawera, ❁Avuya, os nombo kas na nahi, nomorawu anhik
talakwa oson halanak anin si tikrika. Hako an mbawa hom uwa hala.
Os mi hishiwa hom uka.❁
40 Ushihi or raha ma nalmingrip ondon or ta heyeri li suknyarik Pitan
ormu mbara, ❁Mir an nga kandakar shi likwa ambu om? 41 Ji lihi Avui
Wasilakan ji saweka. Las avak jeikayenda jihik si talanak ji tukuyinda
ngashi. Wavu yoko jihi jip ukwak hishinda sir. Hako maome jihi mbeek
kwambu nga nanda ambu sir.❁
42 Karem or mbaha indik Avui orhin sawekurik or ihi ormu mbara,
❁Os nomorawu oso anhik si talakwak si na nahi, wa halanak os mi
mbawa hom si naka.❁ 43 Karem or mbaha ma ondohik indik or raha or
heyeri limu wa suknyara. Mberem ushirik? Am li kreheri osa. 44 Uhu
lirin or halaha indik or ihi Avui orhin os mas or saweri hom indik ormu
sawera.
45 Uhu indiyok or taha ormu sawera, ❁Jir armek er jimu waha
suknyandu! Ambehoma, os a mbahanda osmu talanduwa. Ma Jikisi
Avui Wasilakahi oton li laha ma kavahi tavak li hakwa wolok osmu
nanduwa. 46 Ji usaha ni ika. Ma or anin ma kavahi tavak hakwa ma
oto ormu tanduwa.❁

Judas Jisasin wutarihi tavak or hari
(Mk 14:43-50; Lk 22:47-53; Jn 18:3-12)

47 Jisas mashin or saweri halanganga, kolok Judas mu rara. Judas
ma 12-pela orin tiyandari lihi lar oria. Or tarik ma mushak bainat nga

---

26:30: Lk 22:39; Jn 18:1 **26:31:** Sek 13:7; Jn 16:32 **26:32:** Mt 28:7,16 **26:34:** Mt 26:69-75 **26:38:** Jn 12:27 **26:46:** Jn 14:31

kombe nga li laha er nga limu rara. Ol bikpris nga Judama lida lihi
nga li mbashirik limu rara. 48 Judas angop lirin karem saukaweri ri,
❖Os a ihi ma or a toloho na makshitakshiwa ma oto Jisas oria. Orin
ji toloka.❖ 49 Urik Judas nombok Jisasik or ihi ormu mbara, ❖Tisa,❖
karem or mbaha ormu makshitakshira. 50 Urik Jisas mu mbara, ❖Anhi
kup os mi ukmbaha mi rawa kolok uka.❖ Urik ma ondo li taha Jisasin
limu tolora.
51 Urik kolok Jisas nga nakrem liri ma lar, bainat orhin or longoho
ma or hetprisnjik lerawun landari ma mambla orhin ormu shinjesera.
52 Urik Jisas mu mbara, ❖Bainat mihin haiewe. Ma ol bainatik awun
unda ma ondo bainatik li jimandingormenda lir. 53 Mir hishiwa
ambu om? Os Avui anhin a silinak ensel musha mendek or halashinak
anin jelyakunak li raka. Karem a mba nahi, or halashinak takakwa
lir. 54 Hako os erem a sili nahi, mashi os jekamba Avui Wasilakahik li
kayehendari mashi oso mbeek omek nakwa ambu sir. Karem uwosik
erem a mbakwa ambu nir.❖
55 Karem or mbaha ol orin tolokurik tari ma ondon ormu mbara, ❖An
hirnyanda ma, karem ji hishihi bainat nga kombe nga jimu laharandu?
Ermba ermbak tempel aka orok mashi Avui Wasilakahin a ewesawenda
nir. Oro wolok anin ji tolondari mberem ji mbar? 56 Ambehoma, mashi
os profet ondo li kayehendari oso ter osmu omek nanduwa.❖ Karem or
mbarik ol orin tiyandari ma amber orin li halaha limu tulu ira.

Jisasin li kotim uri
(Mk 14:53-65; Lk 22:54-55,63-71; Jn 18:13-14,19-24)

57 Ma ol Jisasin tolori ma ondo orin li laha hetpris Kaiafashi akak limu
laha layira, os mashi Moseshin sawendari ma nga Judama lida lihi nga
li tirsari mishi orok. 58 Pita Jisasin or lundiya ihi hetprishi akanivi orok
or layihi tempel akan washilindari ma nga nor lihi or heyenak mbele
os Jisasik talaku, karem mbaha ormu lira.
59 Bikpris nga Judama lida lihi nga aka orok li lihi nombo nombo
os Jisasin li mandingormekuri nombon limu mbara. Ushihi ma lal
li mbashinak li raha li haimba handambanak mashi orok orin li
mandingormekurik limu mbara. 60 Urik ma musha li taha limu haimba
handambara. Hako mashi os li mbari orok mbeek orin li kotim undahik
nari ambu sir. 61 Erem li mba irik ma frijip mu rara. Uhu frimu
mbafirimbara, ❖Ma roto mas karem mbari ri, ❖Tempel aka Avui
Wasilakahi oson a jitarvlashihi niri frijipkop indik a undahik a nanda
nir.❖ Karem or mbarik shi misiri shir.❖ 62 Karem fri mbarik hetpris or
usasihi Jisasin ormu silira, ❖Tos fri mbawa mashin am mimu misindu?
U nahi, saweka.❖ 63 Karem or silirik Jisas mashi las nga mbari ambu
ri. Urik indik ormu silira, ❖Avui Wasilaka ermba ermbak linda or
heyewak mirin amu silinduwa, unak mir omek saweka, mir hulaima
nokopman jivinakmbaha or kamahanda ma om? Mir jikisi orhi om?❖
64 Karem or silirik Jisas mu mbara, ❖Os mi mbawa homa. Hako
jirin amu sawenduwa, kumak ji heyenak Ma Jikisi Avui Wasilakahi
oto tapmama orhi yok or sihi lersuwu yok or tanak ji heyekwa ri.❖
65 Karem or mbarik hetpris or waplelenaha kowe orhin or frehe ormu
mbara, ❖Ambehoma, mbeek ma lal nga ni mbanak raha sawekwa ambu

26:51: Jn 18:26 **26:52:** Stt 9:6; Rev 13:10 **26:55:** Lk 19:47; 21:37 **26:61:** Jn 2:19-21
26:63: Ais 53:7; Mt 27:12 **26:64:** Sng 110:1; Dan 7:13; Mt 24:30

lir. Toto Avui Wasilakan okolembawa toria. Angop ni misiwa sir, tos ter
or mbawan. 66 Mberem ji hishindu, mberem nivai ori uku?❁ Karem or
mbarik lir amber limu ushambara, ❁Or musa nga nawa osik halanak
or haka.❁ 67 Urik orin li suntlayashihi tavakombek limu jira. Uhu lal
orin limu jimblalanara. 68 Uhu limu mbara, ❁Os mir Avui Wasilaka
or kamashihindak hulaima nokopman jivinakunda mak mi na nahi,
sawenak ni misika, lawe ol mirin jindu?❁

Pita Jisasin or heyendari ambu, karem or mbari
(Mk 14:66-72; Lk 22:56-62; Jn 18:15-18,25-27)

69 Pita akanivi orok or lirik hetprisnjik lerawun landari nokove las
si taha simu mbara, ❁Mir ngana Jisas Galilik fehenda nga yanda ma
mira.❁ 70 Karem si mbarik ormu mbara, ❁Mashi os nyi mbawan amu
hishandu.❁ 71 Karem or mba lafakaha akayanga yok or ihi orok ormu
sira. Urik nokove anandi las si raha orin si heyehe ma ol orok nakrem
siri ondon simu sawera, ❁Toto Jisas Nasaretik fehenda nga yanda
toria.❁ 72 Urik ormu mbara, ❁Omendingak jirin amu sawenduwa, orin
na heyenda ambu nir.❁ 73 Urik kandakar nga or lirik ma lal orhik li taha
limu mbara, ❁Mir Galilik fehenda hom mbaw te! Ome sira mir or nga
yanda ma mira.❁ 74 Urik mainkwambuk ormu mbara, ❁Omendingak
jirin amu sawenduwa, an mbeek orin na heyenda ambu nir. Os omek
a mbana ambu nahi, halanak Avui Wasilaka anin kavak or uka.❁
75 Karem or mbarik kolok aptoko mu mbara. Urik mashi os Jisas mbarin
ormu hishira, ❁Ter nirik aptoko nor mba namber hindi nalmingrip
anin mi heyenda ambu, karem mbakwa mira,❁ mashi kason indiyok
or hishihi hikriyok or layihi havahavan ormu tlara.

27

Jisasin Pailathi akak li laha iri
(Mk 15:1; Lk 23:1-2; Jn 18:28-32)

1 Nirsumbu mendek si narik bikpris nga Judama lida lihi amber nga li
tirsaha nombo os Jisasin li mandingormekurin limu mbaolsolora. 2 Uhu
orin kuvuk li ishihi Romik fehenda malakama otohik orin limu laha ira.
Ma oto hi orhi Pailat.

Judas orhinjik or kupsiri
(Ap 1:18-19)

3 Judas ma or Jisasin wutarihi tavak hari ma oto os Jisasin li
mandingormekurik li mbari mashin or misihi ormu mbara, ❁Os erem a
uwa osmu kavak nawa sir.❁ Karem or mbaha ya 30-pela silva os hetpris
nga Judama lida lihi nga orin li harin indiyok ormu lai hara. 4 Uhu
ormu mbara, ❁An kavakavan a uwa nir. Ma or tava jihik a hawak
ji mandingormekwak ji mbawa oto mbeek musa las nga nawa ambu
ri.❁ Urik limu mbara, ❁Mirvai mbakwa sir, mihinjik mi uwa os te!❁
5 Karem li mbarik ya ondon tempel akomek or ermbeshihi hikrik or i
layihi ormu kupsira.

6 Urik bikpris ondo ya ondon li laha limu mbara, ❁Ya kando man
li mandingormekurik li landa ya kalira, mbeek tempelhi yanga ni

---

26:65: Mt 9:3; Jn 10:33 **26:66:** Wkp 24:16; Jn 19:7 **26:67:** Ais 50:6; 53:5 **26:75:** Mt 26:34 **27:5:** Mt 26:14-15; Ap 1:18-19

tirsakwa ambu nir.❑ 7 Karem uhu li mbaolsoloho limu mbara, ❑Ka
ni i ma or pavin unda ma misambi orhin ya orok ni frungawuka. Uhu
ni halashinak ma ol homek fehe tol torok liwa os li hawa wolo orok
ni wakor eweka.❑ 8 Erem li uri osik misambi oso ter nga, Fi ngoronda
misambi, karem li ushanda sir. 9 Nombo os erem li uri oso si urik mashi
os profet Jeremaia maskop or mbahandari osmu omek nari sira. Karem
or kayeri sir, ❑Ya silva 30-pelak ol Israelik fehe ma oton li hanak li
mandingormekurik li mbari. 10 Uhundari ya oson li laha ma or pavin
unda ma misambi orhin ya orok li frungawuri lir, os Avui Wasilaka mas
anin or mbahandari hom.❑

Jisasin kotik li ewehe li mandingormekurik li mbari
(Mk 15:2-5; Lk 23:3-5,13-25; Jn 18:33-19:6)

11 Urik Jisasin Pailat liri mishik li halashirik ormu sira. Urik Pailat
mu silira, ❑Mir King Judamahi om?❑ Karem or silirik Jisas mu mbara.
❑Os mi mbawa homa.❑ 12 Urik bikpris nga Judama lida lihi nga mashi
mushak Jisasin limu mbahanjira. Hako or mbeek mashi las nga mbari
ambu ri. 13 Urik Pailat mu silira, ❑Mir ma tondo mbawan am mi
misindu? Tol mashi mushak mirin li mbawan?❑ 14 Hako Jisas mbeek
mashi las nga mbari ambu ri. Urik Pailat wavu orhi musha mushak
ormu hishira.

15 Asama asama Judama ondo hiyawu Pasovan li undari wolo Pailat
oto ma ol krawuk sindari lar or halashirik indari ora. Hulaima
nokopma ma or li rupshindari oton li kamaha Pailatin li mbashirik
or halashirik indari ora. 16 Oro wolok ma kava lar, hi orhi Barabas,
krawuk liri ria. 17-18 Hako Pailat angop or heyeri sir, Judama ondo
Jisasin li wapkava hishiri osik orin kotik li eweri ri. Karem uri osik ma
ol akasumbu orhik tirsari ma ondon ormu silira, ❑Lawen a halakwak
ji hishindu? Barabasin mo Jisas or Krais karem li ushanda ma oton?
❑ 19 Urik Pailat kawu os or lihi kotin or misindari kawu orok or
lirik nokove orhi simu mainhara, ❑Avak nirik ma oton a sukwaheyehe
sunguwavu anhi nga osmu nomok nawa. Or worna ma mende ri. Mir
avak orin mberem uwa hala.❑

20 Hako bikpris nga Judama lida lihi nga hulaima nokopman li
mbaskashirik Pailatin li mbanak Barabasin or halaha Jisasin or
mandingormekmbaha limu mbara. 21 Urik indik ormu silira, ❑Lawe
menden a halashinak or iku, Barabasin mo Jisasin?❑ Urik limu mbara,
❑Barabasin halanak or ika.❑ 22 Urik ormu silira, ❑Wa mberem avai
uku, Jisas or Krais karem li ushanda ma oton?❑ Urik limu ushambara,
❑Oton miandok tirika.❑ 23 Urik ormu silira, ❑Mberem ushiwak? Mbele
mende os or uwak kavak nawak ji heyew?❑ Hako wasilaka mendek
limu ushambara, ❑Oton miandok tirika.❑

24 Urik Pailat or heyeri mbeek orhi mashin li misikurik nari ambu
lir. Uhu awun li ukmbaha limu ura. Erem li urik or heyehe ukun
or tarmu ewehe tava orhin or yokoho ormu mbara, ❑Ma otohi fi kas
mbeek anhik nakwa ambu sir. Oso jihikop nakwa sir.❑ 25 Urik limu
mbara, ❑Halanak musa oso nihikop si nanak kumak jikisi nihi lihikop
si naka.❑ 26 Urik Pailat Barabasin or halashirik ormu ira. Uhu or
mbashirik Jisasin li wakoroho orin miandok li tirikmbaha limu ira.

27:9: Sek 11:12-13 **27:12:** Ais 53:7 **27:17-18:** Jn 11:47-48; 12:19 **27:24:** Lo 21:6-9
27:25: Ap 5:28

Awun undari ma Jisasin li okoleri
(Mk 15:16-21; Jn 19:2-3)

27 Awun undari ma ondo Jisasin li laha gavmanhi akak limu laha ira.
Uhu li mbashirik ma ol lir nga nakrem awun li undari ma ondo orok
limu layi tirsara. 28 Uhu kowe orhin li tloloho kounalo las orin limu
faleshira. 29 Uhu kuvu lame ngashi las li laha malakama falendari hat
hom li yantlehe masiji orhik limu haufalera. Uhu kombe las tapmama
orhik li harik ormu tolora. Uhu kumbambongo lihin li huvuhu li
okolehe limu mbara, ❖Awasayi, mir Judama King lihi mira.❖ 30 Uhu
orin li suntlayashihi kombe os li hari oson li laha orin masijik limu jira.
31 Erem li mbaha ihi am li krehe kounalo oson li tloloho kowe orhin
indiyok limu faleshira. Uhu miandok li tirikuri mishi orok orin limu
laha ira.

Jisasin miandok li tiriri
(Mk 15:22-32; Lk 23:27-43; Jn 19:17-27)

32 Am li ihi nombo nindik ma lar yanga Sairinik fehen limu heyera.
Hi orhi Saimon. Orin li toltangrihi li mbashirik miando Jisashin
ormu kishara. 33 Or kishaha yanga Golgotak limu ira. Hi Golgota
oso maintontlo sihi, Telemba masik havamba hom nanda, karem li
ushandari sir. 34 Urik wain uku kas marasin nga li tirsandarin Jisasin li
harik or aheyehe mbeek uksem ari ambu ri. 35 Urik orin miandok
li tirishihi kowe orhin li lakmbaha lihi ambek satuk limu ewera.
36 Uhu orok li lihi orin limu washilira. 37 Uhu maintontlo os orin li
mandingormerin jekambak li kayehe jekamba oson masiknuku heyek
li eweri sir. Mashi oso karem, ❖King Judamahi toria.❖

38 Os or wari mishik ma kava frijip er nga li tirishirik wari vria, lar
tapmama yok, lar tava ashi yok. 39 Urik ma musha orok li tere i tere
raha masijikop li senjelenjehe orin li okolehe limu mbara, 40 ❖Mir
tempel akan mi tarvlashihi niri frijipkop indik undahik mbari om te!
Unda osik mir mihinjik jelyaka. Os Avui Wasilakahi jikisik mi na nahi,
miando oson halaha rakaka.❖ 41 Urik bikpris nga mashi Moseshin
sawendari ma nga Judama lida lihi nga orin li okolehe limu mbara,
42 ❖Ma anandin jelyandari ri. Hako orhinjik wahau. Os nir Israelik
fehenda King nihik or na nahi, wa miando oson or halaha or takanak
ni heyehe orin wavu nihik ni eweka. 43 Or orhinjik, ❖Jikisi Avui
Wasilakahi❖ karem mbari ria. Or hishiwa Avui Wasilaka or nga siwa
ri. Os erem si na nahi, halanak orin or jelyaka.❖ 44 Urik ma op er nga
li tirishiri ovro os lir mbari hom frimu mbara.

Jisas or hari
(Mk 15:33-41; Lk 23:44-49; Jn 19:28-30)

45 Ta am komek or sirik kolok si krinyaha simbalesik misambin er
simu tangna arangorakora. Si naha ihi homi avi li mbari wolok indik
simu harara. 46 Urik Jisas wasilakak or ushaha ormu mbara, ❖Eli, Eli,
lama sabaktani.❖ Maintontlo os or mbari karem, ❖Avui anhi, avui anhi
mberem ushiwak anin mi halanduwa?❖ 47 Urik ma ol pasir siri ondo
mashi oson li misihi limu mbara, ❖Ji misi, or Elaijan ushandu.❖ 48 Urik
ma lar or shirinya ihi mbele las warsuvu hom nandarin wain ukuk or

---

27:28: Lk 23:11 **27:30:** Ais 50:6 **27:34:** Sng 69:21 **27:35:** Sng 22:18 **27:38:** Ais 53:12 **27:39:** Sng 22:7; 109:25 **27:40:** Mt 26:61; Jn 2:19 **27:43:** Sng 22:8 **27:46:** Sng 22:1

halfaleshihi kombek or ishihi Jisasin or hanak or uksem akmbaha ormu
ura. 49 Urik lal olmu mbara, ❖Awarsi ni siheyehen, las avak Elaija
raha orin or jelyanda ngashi.❖ 50 Urik Jisas indik wasilakak or ushaha
masikome orhin or halaha ormu hara.
51 Or harik kolok kouwarmba os tempel akak li fengfakashirik
wahandari oso nindi nindi hom er simu frehe larakara. Urik nenawu
si jirik misambi mu mblira. 52 Urik mawa li sutlarik Avui Wasilakan
hishiowehe mas hahandari ma lal olmu usahara. 53 Li usahaha mawan
li halaha Jisas indik or usahari wolok Jerusalemik limu ira. Urik ma
musha olmu orok lirin heyera. 54 Urik kepten nga awun undari ma ol
Jisasin washiliri ma ondo nga nenawu si jirik mbele mbele ondo ralarik
li heyehe li ajehe limu mbara, ❖Omendinga sira, ma oto jikisi indingo
Avui Wasilakahi ria.❖ 55 Nokove mushak homek siri lir. Nokove ondo
Galilin li halaha Jisasin li tiya ihi orin jelyandari lira. 56 Lihi nindik siri
las Maria yanga Makdalak fehe sir, las Maria nijava Jems fre Josephi
sir, las nijava Sebedihi jikisi ovrohi sir.

Jisashi maninimban sunja akak li eweri
(Mk 15:42-47; Lk 23:50-56; Jn 19:38-42)

57 Am si homirik yanga Arimateak fehe ma lar, hi orhi Josep, or
mbele mbele musha ngashi ma ria, or er nga Jisasin tiyandari ma lar
oria. 58 Or ihi Pailatin or silinak maninimba Jisashin or mbashinak or
laharakmbahan. Or silirik Pailat ol awun undari ma orhin or mbashirik
Jisashi maninimban li laha Josephi tavak limu hara. 59 Urik or
laha kouavisha lasik ormu hevera. 60 Uhu sunja aka akri las ornjik
li tlohondari orok or ewekurik ormu laha ira. Or layi eweshihi sunja
laka os mawan arangokurin or temberik simu ra arangora. Erem or
ulafakaha ormu ira. 61 Urik Maria yanga Makdalak fehenda nga Maria
ome las nga mawa mashik fri sihi mbele mbele os or urin frimu sishi
heyera.

Awun undari ma Jisashi mawan li washiliri

62 Ushirik li wahandaha hiyawu oson li hundujeri wolo oso mendek si
narik bikpris nga Farisi nga Pailatin limu i heyera. 63 Uhu limu mbara,
❖Awasayi, ma oto karem mbari ri, ❖An niri frijip mawak a wakwa nira.
Uhu indiyok a usahakwa nira.❖ 64 Karem or mbahandari osik mir avak
mbashinak mawa orhin armek niri frijip li washilika. Las avak orin
tiyanda ma li ihi maninimba orhin mayam li laha ihi li mba, ❖Angop
mawan or halaha indik usahawa ri.❖ Os erem si na nahi, haimba
handambanda mashi akri lihi oso wasilakak si naha mashi os mas li
mbahandan tikrikwa sir.❖ 65 Karem li mbarik ormu mbara, ❖Ji ihi
awun unda ma lal ji laha os ji ukmbaha hishiwa hom ji uka.❖ 66 Karem
or mbarik li ihi mawa oson limu seve watla ura. Uhu awun undari ma
ondon li mbashirik mawan limu washilira.

28

Jisas indik or usahari
(Mk 16:1-10; Lk 21:1-10; Jn 20:1-18)

1 Am Sande nirsumbuk si narik Maria yanga Makdalak fehe nga
Maria ome las nga mawan fri heyekurik frimu ira. 2 Urik kolok nenawu

27:48: Sng 69:21 **27:51:** Kis 26:31-33; Hi 10:19-20 **27:55:** Lk 8:2-3 **27:58:** Lo 21:22-23
27:60: Ais 53:9 **27:63:** Mt 12:40; 16:21; Mk 9:31; 10:33-34; Lk 9:22; 18:31-33; Jn 2:19-21

wasilaka mendek si jirik ensel Avui Wasilakahi lar hevenin or halaha
or takaha sunja laka os wan li arangondarin or tembe lafakaha sunja
heye orok ormu lira. 3 Fuma orhi lervlanda hom nari sir. Uhu kowe
orhi avisha indingak nari sir. 4 Awun undari ma ondo orin li heyehe li
lishnyaha os ma haha li wandari hom misambik limu takawara.
5 Hako ensel oto nokove ovron ormu sawera, ❖Shi ajewa hala. Angop
a heyewa shir, shir Jisas or miandok li tiriri oton heyekmbaha rawa
shir. 6 Hako mbeek torok wawa ambu ri. Angop usahawa ri, os mas or
sawehendari hom. Shihinjik torok shi ra heyeka, os li eweri mishin.
7 Uhu kolok shi ihi os or usahawa mashi oson ol orin tiyanda man shi
sawenak li misika. Or angop masmas Galilik iwa ri. Avak orok ji ihi
orin ji heyekwa ri. Mashi kaso nom a sawekwak a rawa nir.❖
8 Karem or mbarik fri misihi frimu ajera. Hako sunguwavu frihi nga
fri rupshihi kolok mawan fri halaha shirinymbar ol orin tiyandari man
fri sawekurik frimu ira.
9 Fri irik Jisas nombo nindik fririn or heyehe ormu mbara, ❖Ap-
manuwa.❖ Karem or mbarik kumbamu orhik fri taka lihi frimu
rupshira. 10 Urik ormu mbara, ❖Shi ajewa hala. Shi ihi anhi ma ondon
shi sawenak avak Galilik li ihi anin orok li heyekwa nir.❖

Awun undari ma mbele mbele ol talarin li saweri

11 Urik nokove ovro fri ishirik awun undari ma ol mawan washiliri
ondo bikprisin heyekurik Jerusalemik limu ira. Uhu mbele mbele os
orok talarin limu sawera. 12 Urik li misihi Judama lida lihin li mbarik
li talandirsaha limu anaoweheyera. Uhu ol awun undari ma ondon ya
mushak li haha 13 limu mbara, ❖Karem ji haimba handambaka, ❖Nir ni
suknyashiwa hom ol orin tiyanda ma nirik li taha mayam maninimba
orhin laha iwa lir.❖ 14 Hako os Pailat jirin or ngria nahi, avak ni raha jir
nga ni sihi ni sawenak mashi nihin misikwa ri. Karem uwosik ji ajewa
hala, men os ni mbawa hom ji mbaka.28:14 15 Karem li mbarik awun
undari ma ya oson li laha os li mbari nombo hom limu ura. Urik Judama
ondo os li haimba handambari mashi oson limu misira. Uhunda mashi
oso er si raha ter nga Judama karem mbanda lir, Jisas mbeek usahari
ambu ri, maninimba orhi men li loho laha iri ri.

Jisas ol orin tiyandari ma lerawun li lakurin or mbari
(Mk 16:14-18; Lk 24:36-29; Jn 20:19-23)

16 Jisasin tiyandari ma 11-pela ondo Galilik li ihi telemba os or mbari
mishi orok limu lawura. 17 Li lawuhu orok orin li heyehe orin limu
hausimbausira. Hako lal wavu frijip frijip hishiri lir. 18 Urik or taha
pasir or sihi ormu mbara, ❖Kwambu os misambi nga lersuwu nga
toltangrinda Avui Wasilaka angop anin or hawa sir. 19 Erem nawa
osik jir avak yanga yangak ji ihi mashi anhin ji sawenak ma amber
anin tiyanda mak li naka. Unak lirin fak ji tolofaleka, hi Avui anhik, hi
Jikisi orhik, hi Masikome orhik, karem ji mbaha lirin fak ji tolofaleka.
20 Uhu mashi os a sawewan armek ji ewesawenak li misihi li tiyarakoka.
Omendingak jirin amu sawenduwa, an mbeek jirin a halakwa ambu

---

28:6: Mt 12:40; 16:21 **28:10:** Mt 26:32 28:14 **28:14:** Romik fehenda ondo lo lihi karem mbanda sir, os awun unda ma ondo lerawun li lawa wolo li suknya nahi, bosman lihi avak lirin mandingormekwa lir. **28:16:** Mt 26:32 **28:18:** Jn 13:3; Ef 1:20-22 **28:19:** Mk 16:15-16; Ap 1:8

nir. An jir nga nakrem er ni lihi ihi mbele mbele amber mendek nakwa sir. Unda kasira. Ambehoma.

Mashi jivi Jisashi Mak or kayeri

Jon hulaima nokopman fak tolofalendari ma mashin saweri ri
(Mt 3:1-12; Lk 3:1-9,15-17; Jn 1:19-28)

1 Jisas Krais Avui Wasilakahi Jikisi indingo oria. Mashi jivi[1:1] orhi os
hulaima nokopman or jivinahanda oson os amu kayenduwa.
2 Mas wolokop profet Aisaia mashi os Avui Wasilaka mbahandarin
karem or kayeri sir.
Malakai 3:1
3 *Ma ngashi mishi ambu orok ma lar mu ushambara karem, Wasi-
lakahi nombon ji hundujeka. Uhu nombo oson ji unak wornak si
naka.*
Aisaia 40:3
4 Mashi os profet Aisaia or saweri oso omendingak nari sir. Urik Jon
hulaima nokopman fak tolofalendari ma oto or taha misamtelmbamba
orok ormu mashin sawera, Ji misi, sunguwavu jihin ji tormblehehe
kavakava os ji undan ji halaha ji mbanak jirin fak a tolofalekwa nir.
Unak Avui Wasilaka avak kavakava jihin or laha ormbeka. 5 Urik
ma amber provins Judiak fehenda nga Jerusalemik fehenda nga Jonik li
raha kavakava os li undarin kormbak li sawerik fa Jordanik lirin ormu
tolofalera.
6 Jon kowe os or falendari oso kamel kukwak li undari sir. Uhu
kufulombok or ishitangrindari sir. Uhu akwa orhi os or andari oso
intlavi nga hani nga andari ria. 7 Uhu karem ormu mbara, *Ma* lar
avak anhi kumayok takwa ria. Hako kwambu orhi kwambu anhin
tikrinda sir. An mbeek kumbambongon na huvuhu kuvu os kumba
ari orhi orok nawan a sorngondahi ambu nir, wahau. Or kwambu
orhi wasilaka mendek naha kwambu anhin tikrinda sira. 8 An jirin
men fambak a tolofalenda nir. Hako ma orto avak Masikome Avui
Wasilakahin jirin hakwa ria.

Jon Jisasin or fak tolofaleshiri
(Mt 3:13-17; Lk 3:21-22)

9 Oro wolok Jisas kuyanga Nasaret os provins Galilik nandarin or
halaha fa Jordanik Jon man or fak tolofalendari mishi orok or tarik Jon
mu orin fak tolofalera. 10 Jisas os fasik or layirin or halaha or usasihi or
heyerik kolok lersuwu simu sutlara. Urik Masikome Avui Wasilakahi
apmuma hom Jisasik ormu rakara. 11 Urik mashi las lersuwu yok simu
mbara, *Ma* toto jikisi indingo anhi ria. Sunguwavu anhi mende nga
orin a rupshihi mbele mbele ol or uwan amu rupshinduwa.

Laulaka Jisasin or oweioweiheyeri
(Mt 4:1-11; Lk 4:1-13)

1:1 **1:1:** Mashi jivi orhi oso wasmashik li mbanda gutnius. Mashi oso karem, Avui Wasilaka ma misambik fehe ol kavakavan unda ondonjik or hishihi nor holoho jikisi orhi Jisasin or mbashirik lihi farniyik or sihi kavakava ol li undarinjik maome orhin fleya hom or haha lihi farniyik hari ri. Lerawu os Jisas uri oso si urik ma misambik fehe ol orin wavu lihik ewewa ma ondo kumak avak hevenik ikwa lir. **1:4:** Ap 13:24; 19:4 **1:6:** 2 Kin 1:8; Mt 11:8 **1:7:** Ap 13:25 **1:11:** Sng 2:7; Ais 42:1; Mt 12:18; Mk 9:7

12 Urik Masikome Avui Wasilakahi Jisasin or laha irik or ihi mis-
amtelmbamba orok ormu lira. 13 Niri os orok or liri 40-pelak nari lira.
Urik Laulaka or taha Jisas kavakavan or ukmbaha ormu oweioweiheye-
ra. Hako or mbeek or mbari hom uri ambu ri. Uhu fle avi sembengalak
fehenda ondo nga ormu lira. Urik ensel ondo li taha orin limu jelyara.

Jisas ol orin tiyandari man or ushari
(Mt 4:18-22; Lk 5:1-11)

14 King Herot Jonin krawuk or eweshirik Jisas provins Galilik or taha
mashi Avui Wasilakahin ormu karem sawera, 15 ❖Mas li mbahan-
dari oso ter osmu omendingak nanduwa. Avui Wasilaka os jirin or
arangoshinak jip ji likwa oso am si talakwak osmu nanduwa. Karem
uwosik kavakava os ji undan ji halaha sunguwavu jihin ji tormblehe
mashi orhin ji misihi toltambanaha ji sika.❖ 16 Karem or mbashihi
leuku Galilik or ihi ma frijip ormu heyera. Ma ovro mahasanje vria,
hi frihi Saimon fre Andru. Frir foomen londari ma vria. Jisas or ihi or
heyeri, frir foom kowen fri laha foomen kruwukurik frimu ormbera.
17 Urik fririn ormu mbara, ❖Shi ra! Anin shi tiyanak nombo os hulaima
nokopman landa nombon a mukunak shi heye.❖ 18 Karem or mbarik
kolok lerawu frihin fri halaha Jisasin frimu tiya ira. 19 Hovok kandakar
nga or ihi ma frijip ormu heyera. Ma ovro mahasanje vria, hi frihi Jems
fre Jon, Sebedihi jikisi vria. Frir bot akomek fri lihi foom kowe os korori
oson frimu indik nara. 20 Urik Jisas orin fri tiyaha fri ikmbaha ormu
ushara. Urik kolok avoko frihi nga ol avoko frihinjik lerawun landari
ma ondo nga bot akomek fri halaha Jisasin frimu tiya ira.

Jisas or mbarik wasimalengamba tolondari ma lar jivik nari ri
(Lk 4:31-37)

21 Jisas nga ma ol orin tiyandari ondo nga yanga Kaperneamik li
taha orok limu wara. Urik am Sabat wolok si narik Jisas Judama lotu
undari akak or ihi mashi Avui Wasilakahin ormu sawera. 22 Mashin
or sawerik li misihi wavu lihi musha mushak limu hishira. Or mbeek
ma ol mashi Moseshin sawendari ondo hom saweri ambu ri, wahau.
Or malakama hom kwambu nga saweri ria. 23 Urik wasimalengamba
tolondari ma lar lotu undari aka orok or taha Jisasin or heyehe ormu
ushambara, 24 ❖Jisas, yanga Nasaretik fehenda mirin, mir mberem mi
ukmbaha mi raw? Wa, nirin mi unak kavak ni nakmbaha tawa om?
Mir ma jivi Avui Wasilakahik tahandak a heyewa mir te.❖ 25 Karem
or mbarik Jisas wasimalengamba orton mainkwambuk ormu mbara,
❖Mir maimbawa hala! Kolok ma oton halaha tala ika!❖ 26 Karem
or mbarik wasimalengamba orto ma oton or urik or kwarnguarnarik
wasilaka mendek or tashihi ma oton or halaha ormu tala ira. 27 Urik ma
ol orok liri ondo oson li heyehe li lishnyafaha lihi ambek limu mbara,
❖Mberemhi tos ter nandua? Ma roto Avui Wasilakahi mashin kwambu
nga or sawewak ni misiw te. Uhu wasimalengamba roton or mbawak
ma roton or halaha or tulu iwa re.❖ 28 Karem li mbaha mbele mbele
Jisas urik li heyeri ondon limu haisau handasawe ira. Urik mashi oso
simbalesik provins Galilik si irik ma amber limu mistakora.

Jisas or mbarik Saimon arjava orhi jivik si nari
(Mt 8:14-15; Lk 4:38-39)

1:13: Sng 91:11-13 **1:14:** Mk 6:17 **1:15:** Mt 3:2 **1:22:** Mt 7:28-29 **1:24:** Mk 5:7
1:26: Mk 9:26 **1:28:** Mt 4:24

29 Urik Jisas nga ma ol orin tiyandari ma ondo nga Judama lotu undari
aka oson li halaha Andru fre Saimonhi akak limu ira. Urik Jems fre Jon
er nga frimu ira. 30 Akak li irik ma lal Jisasin limu sawera, ❒Saimon
arjava orhi kavamisihi maome sihi hikop lawuwak os akak wandua.❒
31 Karem li sawerik Jisas or ihi tava sihin or tolorik jivik si naha si usaha
lirnjik akwan simu ura.

Jisas or urik ma ol kavamisindari jivik nari lir
(Mt 8:16-17; Lk 4:40-41)

32-33 Am si homirik ta nor layirik kuyanga orok fehendari ma amber
hom akayanga sumbu Saimon fre Andruhi aka os Jisas liri mishi orok
limu talandirsara. Uhu ma ol kavamisindari nga wasimalengamba
tolondari nga Jisasik limu laharara. 34 Urik or mbarik jivik limu nara.
Uhu wasimalengamba ol ma ondon tolondari ondon or mbarik limu
tulu ira. Wasimalengamba ondo angop li heyeri ri, Jisas Avui Wasi-
lakahi jikisi indingo oria. Karem urik or mbashirik mbeek maimbari
ambu lir.

Jisas yanga Kaperneamin or halari
(Lk 4:42-44)

35 Nirsumbu mendek Jisas aka os or wari oson or halaha Avui orhin
or sawekurik ma ngashi mishi ambu orok ormu ira. 36 Am si hararik
Saimon nga ma lal nga Jisasin limu lasa ira. 37 Am li lasa ihi li heyehe
limu mbara, ❒Ma amber hom olmu mirin lasanduwa.❒ 38 Urik ormu
mbara, ❒Ka ni i yanga oson ni halaha yanga anandik ni ika. An
mbeek torokop Avuihi mashin a sawekurik a rari ambu nir, wahau.
Kuyanga ome lal nga Avuihi mashin a sawekurik a rari nira.❒ 39 Karem
or sawe lafakaha provins Galilik or ihi Judama lotu undari akak or
layihi mashi os Avui Wasilaka lirin or arangoshinak jip li likuri mashi
oson or sawehe wasimalengamba ol man tolondari ondon ormu mbru
ermbera.

Jisas ma or okmbale lepra tolondari ma orton or urik jivik or nari
(Mt 8:1-4; Lk 5:12-16)

40 Urik ma lar okmbale lepra tolondari orto Jisasik or taha kumbam-
bongon or huvuhu ormu mbara, ❒Os mi rupshi nahi, mi mbanak jivik
avai naka.❒
41 Urik Jisas ornjik or holoho tava orhin ma ortohik or hauowehe
ormu mbara, ❒A hishiwa mir avak jivik nakwa mira.❒ 42 Karem or
mbarik okmbale lepra mendek si narik jivik ormu nara. 43-44 Uhu Jisas
ormu mbara, ❒Avak pris ondon i heyehe maome mihin mukunak li
heyehe li mbaka, os mi kavamisindari mihi oso angop mendek nawa
sir. Uhu avak mirnjik ofan li uka, os lo Moses si mbahandari hom.
Unak ma amber li heyehe li mbaka, os mi kavamisindari mihi angop
mendek nari sir.❒ Karem or mbaha mainkwambu las ormu mbara,
❒Ai ai, avak mashi las ma lal sawewa hala, os mirik talawa oson.❒
45 Hako ma orto or ihi Jisas orin or urik jivik or nari mashi oson yanga
yangak or laha saweyarik ma amber mistakori lir. Erem or saweri osik
Jisas mbeek kolaka ol orok nandari orok kormbak layiri ambu ria. Or

---

1:34: Mk 3:10-12 **1:35:** Mt 14:23; Mk 6:46 **1:39:** Mt 4:23; 9:35 **1:43-44:** Wkp 14:1-32

misamtelmbamba orok liyari ri. Hako yanga yangak fehenda ma amber
orhik tari lir.

2

Jisas ma lar kumba tava nashindarin or mbarik jivik or nari
(Mt 9:1-8; Lk 5:17-26)

1 Niri lal am li ishirik Jisas yanga Kaperneamik indik or ihi aka lasik
ormu lira. Urik ma os orok or lirin li misihi orhik limu tara. 2 Ma musha
mendek li talandirsaha akayangan li arangoshirik mbeek akayanga kar
fiala hambashirik li layikurik nari ambu sir. Indik er hoje menderi
sir. Urik Jisas mashin aka orok ormu sawera. 3 Mashin or sawerik ma
tovro kavro ma lar kumba tava nashindari orton Jisasik limu kishaha
laharara. 4 Hako akayanga angop ma ondo er li arangorakoshirik
li tirndirifuhu ma orton li kishaha akamba heye yok limu lalawura.
Akamba heyeyok li lalawuhu akamasu kas li lunduhu ma orto nga ma
teye os or wari oso nga kuvuk li tihi li toloho naman li halarik akaome
os Jisas siri mishi orok ormu layira. 5 Urik Jisas ma tovro kavro wavu
os li hishihi li mbar, ❖Jisas ma orton avak or unak jivik nakwa ri,❖
karem li hishiri angop or heyeri sir. Uri osik ma oton or heyehe ormu
mbara, ❖Jikisi anhi misi, kavakava mihi angop a laha ormbewa sir.❖
6 Karem or mbarik mashi Moseshin sawendari ma ol aka orok liri
ondo mashi oson li misihi limu hishira, 7 ❖Mberem ushiwak ma roto
mashi toson or mbanduwa? Wa, Avui Wasilakahi farniyik or sikwak
ormu mbandu? Wahau, ma lar mbeek kavakavan laha ermbendahi
ambu ri. Oso lerawu Avui Wasilakahi sir.❖ Karem hishiri lir. 8 Hako
Jisas wavu os erem li hishiri oso angop or heyeri osik ormu silira,
❖Jir mberem ushiwak wavu jihi erem ji hishindu? 9 Hako mberem a
undahik ji hishindu? Wa, kavakava ma roto uwan a laha ermbendahik
ji hishindu mo orin a mbanak jivik or nandahik jimu hishindu? 10 Wa,
avak a mukunak ji heyekwa sir, Ma Jikisi Avui Wasilakahi kavakava
ma undan yoko ermbendahi ri.❖ Karem or mbaha ma orton or heyehe
ormu mbara, 11 ❖Mir usasihi teye mihi oson laha aka mihik ika!❖
12 Karem or mbarik ma orto or usaha teye orhin or laha ormu ira.
Urik ma amber li heyehe limu lishnyafara. Uhu li rupshihi hi Avui
Wasilakahin li hausimbausihi limu mbara, ❖Mas mbeek tos ter nawak
ni heyewa toso himi kas narik ni heyeri ambu sir, wahau.❖

Jisas Livai orin or tiyakmbaha nor ushari
(Mt 9:9-13; Lk 5:27-32)

13 Urik Jisas indik leuku Galilik or irik ma musha mendek orok li rarik
mashi Avui Wasilakahin lirin ormu sawera. 14 Karem uhu or ihi aka os
gavmanhi yan li owendari mishi oson or tikrihi orok lerawun landari
ma oton ormu heyera. Ma oto hi orhi Livai, jikisi Alfiushi oria. Livain
or heyehe ormu mbara, ❖Mir kolok ta anin tiya shi ika.❖ Karem or
mbarik or usaha Jisasin or tiyaha frimu ira.
15 Urik Jisas Livaihi akak ormu ira. Orok or lihi ma ol orin tiyandari
ma nga takis yan landari ma nga ma ol kavakavan undari ma nga
nakrem li lihi limu ara. Ol erem nandari ma ondo ermba ermbak Jisasin
tiyandari lir. 16 Urik mashi Moseshin sawendari ma lal Farisi, karem li
ushandari ma ondo, os Jisas ma ondo nga nor arin li heyehe ol orin
tiyandari man limu silira, ❖Mberem ushiwak ma roto tol kavakavan

unda ma tondo nga or awak ni heyendu?❑ 17 Urik Jisas mashi oson
or misihi ormu mbara, ❑Ma ol jipmisiwa mbeek doktak inda ambu lir.
Hako ma ol kavamisiwa nom doktak inda lir. An mbeek ma ol lihinjik
hishihi mba, nir ma jivi, karem mbawa ma ondonjik a rari ambu nir,
wahau. An ma ol kavakavan unda ondonjik a rari nir,❑ karem ormu
mbara.

Jisas akwan li halandari mashin or saweri
(Mt 9:14-17; Lk 5:33-39)

18 Ma ol Jonin tiyandari ma nga Farisi nga akwan halandari lir.
Nindi wolo lasik ma lal Jisasik li taha limu silira, ❑Jonin tiyandari
ma nga Farisi ondo nga akwan halanda lir. Hako mberem ushiwak
mirin tiyanda ma ondo erem unda ambu lir?❑ 19 Karem li silirik
Jisas sauheima las ormu sawera, ❑Mberem ji hishindu? Os ma lar or
nokoplaha hiyawu wasilakan or uwa wolo orhi ma ondo akwan anda ol
mo wahau? Akwan anda ol te! Akwan li aha or nga nakrem rupshinda
lir. 20 Kumak ma oton li tolo laha ishinakop akwan halakwa lir.❑

21 Uhu sauheima las nga ormu sawera, ❑Os ma lar kowe orhi
si frehe nahi, mbeek koutakri akri las or laha koushimbla oson or
ewetlavandahi ambu sir. Mberem ushiwak? Erem or u nahi, kowe
oson or yokowa wolo koutakri akri oso avak si ramushihi awarikandak
nakwa osa. Uhu koushimbla oson si unak wasilaka mendek frehekwa
sir. 22 Uhunda hom ma lar mbeek wain uku akrin or laha memesishi
masi orok ngorondahi ambu ri. Os erem or u nahi, wain uku oso avak si
kishalarasanak memesishi masi oso avak numbufaakwa osa. Ushinak
wain uku avak misambik ngorokwa osa. Karem nanda osik wain uku
akrin memesishi akrik li ngoroshinak wain uku nga memesishi nga
avak jivikop fri naka.❑

Jisas Sabatin tikrinda ma ria
(Mt 12:1-8; Lk 6:1-5)

23 Urik Sabat wolok si narik Jisas nga ol orin tiyandari ma nga nombo
os wit nowe nindik limu ira. Li ihi ol orin tiyandari ma ondo wit sijin li
tolntlehe li aha limu ira. 24 Urik Farisi lal li heyehe limu mbara, ❑Ayo,
mberem ushiwak mirin tiyanda ma ondo os lo si pantlehendan Sabat
wolok li undu?❑

25-26 Karem li mbarik ormu mbara, ❑Os king Devit nga orhi ma nga
li erenghari wolok or uhundari mashi jekambak li kayehendari oson
hishinda ambu oj? Os Abiatar hetprisik or nari wolok Avui Wasilakahi
akak or layihi bret ol ofan li undari bret ondon or laha ol orin tiyandari
ma nga li arin. Bret ondo pris nom li andari lir, ma anandi wahau.❑
27 Uhu mashi las nga ormu mbara, ❑Mberem ushirik Avui Wasilaka
Sabat wolo oson or har? Sabat oso mbeek man si mba, ❑Karem u,
karem uwa hala.❑ Karem si mbakmbaha or hari ambu sir. Sabat oso
men ma li limasihi li wandakmbaha or mbahandari sir. 28 Hako Ma
Jikisi Avui Wasilakahi oto Sabatin er nga arangonda ri.❑

3

Jisas ma tava kavak nandari ma oton or mbarik jivik or nari
(Mt 12:9-14; Lk 6:6-11)

2:16: Mt 11:19 **2:24:** Lo 23:25 **2:25-26:** Wkp 24:5-9; 1 Sml 21:1-6 **2:27:** Lo 5:14

1 Jisas Judama lotu undari akak or layihi ma lar tava kavak nandari
oto orok or lirik ormu heyera. 2 Urik ma ol aka orok liri ondo Jisasin
olmu sishi heyera, os ma oton Sabat wolok or mbanak jivik or na nahi,
orin li kotim ukmbahan. 3 Urik Jisas ma tava kavak nandari oton ormu
mbara, ❮Mir usasi.❯ Urik ormu usasira. 4 Urik Jisas ma ol aka orok liri
ondon or heyehe ormu silira, ❮Sabat wolok lerawu jivin ni landa on
mo, lerawu kavan ni landa on? Mashi Moseshi mberem sivai mbandu?
Man ni jelyawa os mo man ni mandingormewa os?❯ Karem or silirik
lir mbeek mashi las nga mbari ambu lir, wahau, mayam siri lir. 5 Jisas
or heyeri ma ondo mbeek ma otonjik holori ambu lir. Uri osik wavu
orhi kavak si narik ma otonjik or holoho ormu mbara, ❮Tava mihin
sanguananak a heye.❯ Karem or mbarik tava orhin or sanguanarik
jivik simu nara. 6 Urik Farisi ondo erem or uri oson li heyehe kolomalok
os li lotu undari aka oson li halaha li ihi ma ol king Herot nga nakrem
lerawun landari ma ondon heyekurik limu ira. Li ihi nombo nombo os
Jisasin li mandingormekuri mashin limu anasawera.

Ma mushak Jisasin li tiyaha leuku Galilik li tari
(Lk 6:17-19)

7 Jisas nga ma ol orin tiyandari ondo nga kuyanga oson li halaha
leuku Galilik limu ira. Orok li irik ma musha mendek orhik limu tara.
8 Ma ol provins Galilik fehenda nga, Judiak fehenda nga, Jerusalemik
fehenda nga, Idumeak fehenda nga, fa Jordanin mbuhu kauyok nanda
yanga Tairik fehenda nga, Saidonik fehenda nga, mashi os Jisas lerawun
or landarin li misihi orhik limu tara. 9 Li taha orin limu rurawura.
Urik nindik or sihi ma ol orin tiyandari ma ondon ormu mbara, ❮Bot
las avak ji halashinak fa mambuk si sihi anin si nikishika. Ma rondo
musha mendek li nawa olik avak anin li kisha ermbeku. Os erem li
kisha ermbe nahi, avak bot orok a lawuhu a likwa nir,❯ karem ormu
mbara. 10 Jisas ma ol kavamisindarin mushak or mbarik jivik li nandari
osik ol kavamisindari ondo orin li toloho jivik li naku, karem mbaha li
hishihi olmu orhik tara. 11 Urik wasimalengamba ondo orin li heyehe
kumbambongok li raka lihi limu ushambara, ❮Mir Jikisi indingo Avui
Wasilakahi mira.❯ 12 Karem li mbarik Jisas mainkwambu mendek hi
orhin kormbak li sawekurin ormu pantlera.

Jisas aposel 12-pela ondon or kamari
(Mt 10:1-4; Lk 6:12-16)

13 Jisas telembak or lawuhu ma ol or nga yakmbaha or hishiri ma
ondon ormu ushara. Unak li raha or nga li yakmbahan. 14 Uhu ma 12-
pela ondon ormu kamara. Uhu mashi Avui Wasilakahin li sawekmbaha
or mbashirik limu ira. 15 Uhu kwambu orhi os wasimalengamban li
mbru ermbekurin ormu lirin hara. 16 Ma 12-pela ondo hi lihi kalira.
Lar hi orhi Saimon oria, Jisas hi yeje orhin Pitak or ushari ria.
17 Uhu Sebedihi jikisi Jems nga maha orhi Jon nga. Mashin fri mbari
lersuwu krulatavalanda hom mbandari vri. Karem undari osik hi frihi
Boanerges karem or ushari vri. 18 Uhu Andru, Filip, Bartolomyu,
Matyu, Tomas, Jems jikisi Alfiushi, Tadius, Saimon kraha Selotik 3:18

3:4: Lk 14:3 **3:6:** Mt 22:15-16 **3:10:** Mt 14:36 **3:11:** Lk 4:41 **3:12:** Mk 1:34
3:16: Jn 1:42 **3:17:** Lk 9:54 3:18 **3:18:** Kraha Selotik fehenda ma ondo yanga Romik fehenda ondon li jihi tukrukmbaha awun undari lira.

fehendari ria. 19 Uhu lar Judas Iskariot oria. Judas oto kumak Jisasin
laha ma kavahi tavarenjek hakuri ma ria.

Jisas kwambu Belsebulhik lerawun or lar, karem li mbari
(Mt 12:24-32; Lk 11:14-23; 12:10)

20 Jisas aka os or liri orok indiyok or irik ma musha mendek orhik
limu rara. Urik or nga orin tiyandari ma ondo nga mbeek akwan li
akuri wolo kas nga nari ambu sir. 21 Urik jimatama orhi mashi oson li
misihi orin yangak li laha ikurik limu rara. Li raha orin li heyehe limu
mbara, ❖Ayo, ma roto angop ambasiwa tori te.❖
22 Urik mashi Moseshin sawendari ma ol Jerusalemin halarari ma
ondo Jisasin li heyehe limu mbara, ❖Toto Belsebul3:22 tolowa toria.
Kwambu Belsebulhik wasimalengamban mbru ermbenda ri. Laulaka
mu jelyashiwak lerawu oson ormu landuwa.❖ 23 Jisas mashi oson
or misihi lirin or usharik li raha pasir limu sira. Urik ormu silira,
❖Mberem ji hishindu, Belsebul am orhi ma ondon or mbru ermbendahi
ol? Wahau.❖ 24 Uhu sauheima las nga ormu mbara, ❖Os kraha lal lihi
ambek li anamandingorme nahi, kraha anandi las li taha avak misambi
lihin lakwa lir. 25 Uhu os mahasanje lihi ambek li anaji nahi, lihi ambek
anakorokwa lir. 26 Belsebul oto erem, os lerawu orhin landa ma ondo
nga or anaji nahi, avak li anakoroho mendek nakwa lir.❖
27 Karem uhu mashi las nga ormu mbara, ❖Ji hishika, ma or kwambu
ngashi os mbele mbele orhin ji lakwak ji hishi nahi, mberem jivai uku?
Wa masmas kumba tava orhin kuvuk ji ishishinak or wanakop mbele
mbele orhin lakwa jira.❖ 28 Uhu ormu mbara, ❖Jirin amu sawenduwa,
mbele mbele kavakava ma li unda nga okolenda mashin li mbanda nga
Avui Wasilaka or laha ermbekwa lir. 29 Hako os Masikome orhin li
okole nahi, kavakava os li unda oso mbeek or laha ermbekwa ambu
sir, wahau. Kavakava oso er nakwa sir. Ter nga kumak nga ermba
ermbak er nakwa sir. Mbeek mendek nakwa ambu sir,❖ karem ormu
mbara. 30 Ma ondo li mbari, ❖Jisas oto mbele mbelen or unda kwambu
Belsebulhi nga unda ria.❖ Karem orin li mbarik mainkwambu oson
lirin ormu sawera.

Mberem nanda ma ol nijava jimatama Jisashi lir
(Mt 12:46-50; Lk 8:19-21)

31 Urik Jisas nijava orhi nga jimatama orhi nga limu tara. Li taha
hikrik li sihi Jisas or ta lirin heyekmbaha limu mainhara. 32 Jisas
akomek or lirik ma musha mendek orin limu ralayantlera. Urik ma lar
orin ormu sawera, ❖Mai, nijava mihi nga jimatama mihi nga hikrik li
sihi mirin heyekwak mbanduwa.❖ 33 Urik ormu mbara, ❖Lawe nijava
anhi sir? Lawe jimatama anhi lir?❖ 34 Uhu ma ol orok siri ondon or
heyehe ormu mbara, ❖Nijava anhi nga jimatama anhi nga tolira. 35 Ma
ol mashi Avui Wasilakahin misindiyawa ma ondo nijava anhi jimatama
anhi lira.❖

4

Sauheima las ma lar akwa sijin nowek or laha fakayari mashi
(Mt 13:1-19; Lk 8:4-8)

3:22 **3:22:** Laulaka oto hi yeje orhi Belsebul oria. **3:22:** Mt 9:34; 10:25 **3:31:** Mk 6:3; Jn 2:12; Ap 1:14

1 Jisas leuku Galilik or lihi indik mashin ormu sawera. Urik ma musha
mende orhik li raha orin limu rurawura. Ushirik botik or lawu lihi
mashin or sawerik ma ondo fa mambuk limu sira. 2 Uhu mashi mushak
sauheimakop ormu sawera. 3 Uhu ormu mbara, ❒Mashi kason ji misi.
Ma lar ormu wit sijin nowek laha faka ira. 4 Or laha faka irik lal nombok
li rakarik avi olmu ra nongoho ara. 5 Hovok lal misambi os sunja
hongondari mishi orok rakari lir. Uhu lewas tungua rasari ol te. Hako
misambi mbeek misam jeromek nari ambu sir. 6 Sunja hongondari osik
mbeek nene layiri ambu sir. Uri osik ta jiri wolo olmu hatlayirakora.
7 Urik hovok lal olmu minja lame nindik rakara. Li rakaha tungua rasari
ol te. Hako minja lame er nga li rasaha li mushi arangoshirik mbeek
akwa ome nga wari ambu lir. 8 Hovok lal olmu misambi jivindingak
takara. Li tungua rasaha akwa ome musha mendek olmu wara, lal 30-
k, lal 60-k lal 100-ik, karem nari lira.❒

9 Uhu ormu mbara. ❒Ma ol mambla ngashi halanak mashi kason li
misika!❒

Sauheima or saweri maintontlo sihi kasira
(Mt 13:10-23; Lk 8:9-15)

10 Urik ma am li ishirik ol orin tiyandari 12-pela ondo nga ma lal
er nga li lihi Jisasin limu silira, maintontlo os sauheimak or mbarin.
11 Urik ormu mbara, ❒Avui Wasilaka nombo os hulaima nokopman or
arangokmbaha nor mbahandari, os mas wanyiwandari oson angop or
mukurik ji heyeri sir. Hako ma anandi ondo sauheimakop a sawewak
misinda lir. 12 Profet Aisaia mas wolokop karem or kayeri sir,

❒Ma ondo hindi mushak mashin misikwa lir. Hako mbeek li hishi-
yarikwa ambu lir. Hindi mushak heyekwa lir. Hako mbeek
heyeyarikwa ambu lir. Karem uwosik lir mbeek sunguwavu
lihin li tormblehe Avui Wasilakahik li ranak or unak jivik nakwa
ambu lir.❒ ❒ *Aisaia 6:9-10*

13 Urik Jisas ormu silira, ❒Jir mberem ushiwak mashi tos sauheimak
a sawewan ji hishiyarinda ambu? Os mashi tos a sawewa toson ji
hishiyarina ambu nahi, jir mbeek sauheima anandi ol jirin a sawekm-
baha a hishiwa ondo er nga hishiyarikwa ambu jir. 14 Wa, mashi oso
maintontlo sihi karem, wit siji ondo mashi Avui Wasilakahin olmu
heimanduwa. 15 Ma lal sunguwavu lihi misambi os li eseyashiwak
kwambujinda hom nanda lir. Mashin misinda ol te. Hako Laulaka
or taha kolomalok mashi os Avui Wasilaka sungu lihik or halashiwak
nanda oson laha ormbenda ri. 16 Hovok ma lal sunguwavu lihi misambi
sunja hongonda hom nanda lir. Mashin misikmbaha rupshinda ol te.
17 Hako mbeek nambek kwambuk sinda ambu lir. Os hulaima nokopma
lirin li okolehe kavakavak li uwa wolo kolok mashi os li misindan
halanda lir. 18 Hovok ma lal sunguwavu lihi misambi minja lame ngashi
hom nanda lir. 19 Mashin misinda ol te. Hako wavu lihi musha mendek
ya, akwa, mbele mbele misambi torok fehendanjik hishinda lir. Mbele
mbele ol li hishinda ondo olmu mashi Avui Wasilakahi os lihik nawan
mushi arangoshiwak mbeek akwa ome nga wanda ambu lir. 20 Hovok
ma lal sunguwavu lihi misambi jerome ngashi hom nanda lir. Mashin
li misihi toltangrihi akwa ome jivi nga wanda lir. Lal akwa ome 30-k,
lal 60-k, lal 100-ik wanda lira,❒ karem ormu sawera.

4:1: Mk 3:7-9; Lk 5:1-3 **4:2:** Mt 13:34; Mk 4:33-34 **4:12:** Ap 28:26-27 **4:19:** Mt 19:23-24

Ma mbeek lamin ukruhu shovok tangri arangonda ambu lir
(Lk 8:16-18)

21 Jisas ol orin tiyandari ma ondon ormu silira, ❖Lamin ji ukruwa
wolo mberem ji undu? Shovok tangri arangonda oj mo, kau siyok
halowenda oj? Wahau, lamin ji ukruhu metenjek ji sinjishiwak si
harawak ma heyenda lir. 22 Uhunda hom mbele mbele tos ter wolok
wanyiwanda ondo nga mbele mbele ma mayam li wanyi unda ondo
nga kumak kormbak li talanak ni heyekwa lir. 23 Ma ol mambla ngashi
halanak mashi kason li misika!❖
24 Karem or mbashihi mashi lal nga ormu sawera, ❖Mashi os ji
misiwan armek ji misihi ji tiyaka. Mberem ushiwak? Mbele mbele ol
ma uwak ji heyembanda hom Avui Wasilaka erem heyembakwa jira.
Uhu or heyembaha kandakar nga or hakwa jira. 25 Ma ol mashi orhin
armek misindiyawa ma ondo avak or halashinak hishiyarinda lihi oso
avak wasilakak nakwa sir. Hako ma ol mashi orhin men mamblakop
misiwa ondo avak mashi os li misiwa oson or lashinak men likwa lir.❖

Sauheima os akwa sijin or fakari kasira

26 Uhu ormu mbara, ❖Avui Wasilaka jirin or arangoshinak ji likwa
oso mberem si nandu? Wa, avak a sawenak ji misikwa sir.❖ Uhu
sauheimakop karem ormu mbara, ❖Ma lar akwa sijin or laha fakayari
ri. 27 Am or fakarakoshihi or halaha yanga orhik ormu ira. Tandi wolo
lerawun landa ri. Niri wolo men wa suknyanda ri. Ushiwak siji ondo
lihinjik li tunguaha wasilakak nanda lir. 28 Misambi sihinjik si urik
akwa siji ondo li tungua rasaha li lawuhu se nga li naha olmu akwa
ome nga nara. 29 Uhu akwa ome am li hisharik ma orto andule orhin
or laharaha akwa ondon ormu lara.❖

Sauheima os mastet sijin li siri kasira
(Mt 13:31-32; Lk 13:18-19)

30 Uhu sauheima las nga ormu sawera, ❖Avui Wasilaka jirin or
arangoshinak jip ji likwa oso mberem si nandu? 31 Wa, oso mastet
siji hom nanda sir. Mastet siji oso awarikandak nanda sir. 32 Hako
li sishiwak lewas si tungua rasaha mi hom wasilakak nanda sira.
Ushiwak avi li taha mi tava orok aviwusin li uhu linda lir.❖

Jisas sauheimakop or saweri
(Mt 13:34-35)

33 Jisas mashi mushak sauheimakop or saweri hulaima nokopma os
li hishihi li yarikuri ambek or saweri sir. 34 Ma ondo sauheimakop or
saweri lir. Hako ol orin tiyandari ma ondo or nga li liri wolo mashi os
or saweri oso maintontlo sihin kormbak or sawerik misindari lir.

Jisas mbarik suwa nga fa nga mendek nari vri
(Mt 8:23-27; Lk 8:22-25)

35 Am si homirik Jisas ol orin tiyandari ma ondon ormu mbara, ❖Ka
ni i fan mbuhu kauyok ni ika!❖ 36 Urik ma ondon orok li halaha botik
li lawuhu limu ira. Hako bot ome anandi lal er nga iri lir. 37 Li irik
suwa lakak si rasarik uku si lawuhu andoho botik si layhi bot orok
simu hojekurik ura. 38 Urik Jisas bot sumbu yok kaumasikruva sihi

---

4:21: Mt 5:15; Lk 11:33 **4:22:** Mt 10:26; Lk 12:2 **4:24:** Mt 7:2 **4:25:** Mt 13:12; 25:29; Lk 19:26 **4:29:** Jol 3:13; Rev 14:15

ormu suknyara. Or suknyarik ma ol orin tiyandari ondo er li ajehe
orin li lembasihi limu mbara, ◆Tisa, avak ni uk aha ni hakwa nir te!◆
39 Karem li mbarik Jisas or usaha suwa nga fa nga ormu huliyik mbara,
◆Ambe er hala mende!◆ Karem or mbarik suwa mendek si narik fa oso
nga osmu haha wara. 40 Ushihi ol orin tiyandari ma ondon ormu silira,
◆Mberem ushiwak ji ajenduwa? Anin ji hishiowenda nombo mbeek si
iw?◆ 41 Karem or mbarik amba amba li ajehe lihi ambek limu mbara,
◆Ayo, ma roto lawe mende toria? Or mbawak suwa nga fa nga mashi
orhin fri misihi mendek fri nawan te.◆

5

Jisas mbarik wasimalengamba tolondari ma oto jivik or nari
(Mt 8:28-34; Lk 8:26-39)

1 Urik Jisas nga ma ol orin tiyandari ondo nga leuku Galilin li
layimbuhu yanga Gerasa yok limu ira. 2 Li ihi botin li halaha misambik
li rakarik ma lar wasimalengamba tolondari ma oto Jisasin ormu ta
heyera. 3 Ma oto ermba ermbak mawa mashikop wayandari ria. Ma
lar mbeek orin tolondahi ambu ri, wahau. 4 Orin li tolokmbaha li uri,
lirin mblarna ormbendari ri. Urik kumba tava orhin li owehe li kup
ishindari os te. 5 Hako kuvu oson or korkaroho or ihi niri tandi telemba
mawa mashi orok jisungambasuwu liyandari ri. Uhu sunjan or laha
maome orhin orhinjik jilakorolandari ri.

6 Ma oto Jisasin or heyehe shirinyambar Jisasik or ihi pasir or
haka kumbambongok ormu lira. 7 Urik wasimalengamba or ma oton
tolondari lar mu mbara, ◆Jisas, mir jikisi Avui Wasilaka metenjek
fehehi mira. Ayo, mir mberem anin mi ukmba undua? Hi Avui
Wasilakahik amu mbanduwa, anin kavak nawa hala!◆ Karem ormu
mbara. 8 Mberem ushirik wasimalengamba oto erem or mbar? Jisas
wasimalengamba oton or heyehe orin mbru ermbekmbaha uri ri. 9 Uhu
Jisas ormu silira, ◆Hi mihi lawe?◆ Urik wasimalengamba oto ormu
mbara, ◆Hi anhi, ◆Musha Mende◆ sir. Mberem ushiwak? Nir musha
mendek ni nanda nir.◆5:9 10 Uhu ormu mbara, ◆Mir nirin mbashinak
kuyanga toson ni hala iwan ni hala!◆

11 Urik fle musha mendek telemba orok olmu pasir sihi aha yara.
12 Urik wasimalengamba ondo olmu mbara, ◆Jisas, wa mi mbashinak
ni ihi avak fle kandaik ni layika.◆ 13 Karem li mbarik ormu mbara,
◆Wa, ji ika.◆ Karem or mbashirik li ihi fle ondok limu layira. Urik fle
ondo lewas li shirinya ihi telemba orok li sanglaha li layihi fa laka os
orok sindari orok li layihi uksem aha lewas olmu harakora. Fle ondo
2,000-ik nari lir.

14 Er li harakoshirik ma ol fle ondon washilindari ma ondo os erem
nari oson li heyehe li ajehe limu tulu ira. Li tuluhu yanga yangak li ihi
mbele mbele os orok talarik li heyerin limu sawe ira. Urik yanga yanga
orok fehendari ma ondo er li talandirsaha mbele mbele os orok talarin
heyekurik limu ira. 15 Uhu Jisasik li raha li heyeri ma oto angop jivik
or naha waskowen falehe mashi jivin ormu mbara. Wavu orhi angop
jivik nari sir, mbeek ambasiri ambu ri. Orok or lihi maimbarik li raha

---

5:7: Mk 1:24 5:9 **5:9:** Wasmashik li kayeri, ◆Hi anhi ami.◆ Yanga Grikik fehe mashi lihik li kayeri, ◆Hi anhi legio.◆ Legio oso maintontlo sihi 100 awun unda ma. Wasimalengamba ma oton tolondari ondo musha mendek nari lir.

orin li heyehe limu aje mendera. 16 Urik ma ol mbele mbele os Jisas urik
heyeri ma ondo os li heyeri oson limu sawera, fle ondo hari nga ma oto
jivik or narik li heyeri mashi oso nga limu sawera. 17 Urik ma ol orok
tari ma ondo Jisas yanga lihi oson or hala ikmbaha limu mbara.
18 Urik Jisas botik or lawurik ma or wasimalengamba tolondari ma
oto or raha ormu silira, ❖Jisas, an nga shi i?❖ 19 Urik ormu mbara,
❖Wahau, mir yanga mihik i! Mi ihi mir avak mbele mbele os Avui
Wasilaka mirin or ushiwak jivik mi nawa mashi oson mahasanje
jikanoka mihi ondon sawenak li misika.❖ 20 Urik ma oto or ihi distrik
Dekapolis orok or layihi mashi oson or sawerik ma ondo li misihi wavu
lihi musha mushak limu hishira.

Jisas or mbarik nokove os kowe orhin tolori nga jikisi os hari nga jivik fri nari

(Mt 9:18-26; Lk 8:40-56)

21 Urik Jisas indik botik or layimbuhu leuku Galili kauyok ormu ira.
Am kauyok or lawurik ma musha mashi orhin li misikmbaha limu tara.
22 Urik ma lar er nga Jisasin heyekurik ormu tara. Hi orhi Jairus, Judama
lotu undari akan washilindari ma ria. Or taha Jisasin nor heyehe
kumbambongo orhin Jisashi kumbamuk ormu huvura. 23 Uhu ormu
tlaha sawera, ❖Jikisnokopji kanda anhi am hakwa ambek nar. Away,
mi raha tava mihin mi hauowenak jivik si nawa.❖
24 Karem or mbaha Jisas nga frimu ira. Urik ma musha mendek orin
li rurawuhu limu tiyaha ira. 25 Urik nokove las fi nom ermba ermbak
ermbeyandari oso nga osmu Jisasin tiya ira. Os erem si nandari oso
asama 12-pelak nari sira. 26 Uhu yan si orkoho dokta ondon si hari,
mbeek li urik jivik nandari ambu sir, wahau. Os fi nom si ermbendari
oso wasilaka mendek nari sir. 27 Jisas mbele mbelen or uri mashi oson
angop si misindari osik ma nindik Jisashi kumayok simu rara. 28 Uhu
sihinjik osmu karem hishira, ❖Os men kowe orhi nom a tolo nahi, avak
jivik a nakwa nir.❖ Karem si hishihi Jisashi kumayok kowe orhin simu
tolora.
29 Kowe oson si tolorik, os fi nom si ermbendari oso, kolok mendek
nari sir. Uhu maome sihi os er si uyandari oso lewas mendek si narik
simu misira. 30 Urik Jisas kwambu orhi kas lasik si irik or misihi nor
tormble heyehe ormu silira, ❖Lawe kowe anhin tolondua?❖ 31 Urik ol
orin tiyandari ondo olmu mbara, ❖Mir ma tos ter mirin rurawuwa toso
mberem mi heyekmbaha mi mbandua, ❖Lawe kowe anhin tolondua,❖
karem mi mbawan te?❖
32 Hako Jisas or tormblehe ormu silira, ❖Lawe kowe anhin tolondua?
❖ Karem mbaha ormu haihanda heyera, or heyekmbahan. 33 Urik
nokove oso am jivik si naha si ajehe kwarngarnaha si taha kumbam-
bongo sihin Jisas siri mishik si huvuhu mbele mbele os sirik nahandari
oson simu sawera. 34 Urik ormu mbara, ❖Apmanuwa, os anin nyi
hishowenda osik os nyimu jivik nanduwa. Uwa osik wavu nyihi nga
jiphishihi ika. Os erem nyi uhuyanda oso angop mendek nawa sir,❖
karem ormu sawera.
35 Jisas or sihi maimbari halanganga Jairushi akak fehendari ma lal li
raha orin limu sawera, ❖Jikisi mihi angop hawa sir. Hako Jisas avak

5:30: Lk 6:19 **5:34:** Mk 10:52; Lk 7:50; 17:19

semben mi mbaha laha shi inda ngashi.“ 36 Karem li sawerik Jisas
mbeek os lir mbari mashin misihi halari ambu ri. Uhu Jairusin ormu
sawera, “Ajewa hala. Mir antonom hishioweka.“ 37 Karem or mbaha
ma ol orok liri ondo or nga li ikurin or pantleshihi Pita, Jems, maha orhi
Jon, lirtonom or laha limu ira. 38 Li ihi am Jairushi akak li layihi li heyeri
ma musha mendek orok li talandirsaha wasilaka mendek jikisi osonjik
limu owetlara. 39 Urik Jisas akak or layihi ormu mbara, “Mberem
ushiwak ji tlaha manyelendua? Jikisi toso hawa ambu sir. Tos men
waha suknyandu te!“
40 Karem or mbarik ma ondo kavakavan orin limu hukwakol tolora.
Urik simbalesik amber er or mbashirik limu hikrik tala irakora. Uhu
jikisi osohi avoko nijava nga, Pita, Jon, Jems, ondo nom or laha aka omek
limu layira, os jikisi oso haha maninimba sihi wari mishi orok. 41 Er
or layihi jikisi osohi tavan or toloho lihi mashik ormu mbara, “Talita
kum!“ Mashi oso maintontlo sihi karem, jikisnokopji, an mu nyirin
mbanduwa, nyir usaha!
42 Karem or mbarik jikisi oso lewas er si usaha esehe yari sir. Asama
sihi 12-pelak nari sir. 43 Urik mbele mbele os orok talarin li haisau
handasawekurin ormu pantlera. Uhu or mbashirik jikisi oson akwan li
harik simu ara.

6

Nasaretik fehendari ondo Jisasin li kumaifari
(Mt 13:53-58; Lk 4:16-30)

1 Urik Jisas kuyanga oson or halaha ol orin tiyandari ma ondo nga
kotontlo orhik limu ira. 2 Am Sabat wolok si narik Judama lotu undari
akak li layi mashi Wasilakahin ormu ewesawera. Mashin or sawerik
ma musha mendek li misihi li lishnyafaha limu mbara, “Ma roto mashi
toso mbeek or lar? Hishiyarinda orhi oson lawe orin har? Mberemhi
nombok mbele mbele ma undahi ambu ondo er nga or undu?“ Karem
li mbaha orin limu wapkava hishira. 3 Uhu limu mbara, “Ma roto akan
unda ma ri. Mariahi jikisi ria. Jimatama orhi tol lindu te, Jems, Josep,
Judas, Saimon karem. Jikaha orhi tol nir nga lindu te. Hako mberemhi
mashi tos ter or sawendua?“ Karem li mbaha orin limu kumaifara.
4 Karem li mbarik Jisas mu mbara, “Profet ondo yanga yanga amber
hom hi lihin hauowenda lir. Hako kotontlo lihi nga mahasanje jikanoka
lihi nga mbeek lirin rupshinda ambu lir.“
5 Erem si nari osik Jisas mbeek kotontlo orhi orok mbele las ma
undahi ambu ondon mushak uri ambu ri, wahau. Hako ma ol
kavamisindari laptonom or mbarik jivik nari lir. 6 Mashi os or saweri
oson li misindiyari ambu osik wavu musha mushak ormu hishira. Uhu
yanga yangak or yaha mashi Avui Wasilakahin ormu laha saweyara.

Jisas ma 12-pela ondo lerawu orhin li lakmbaha or mbashirik li iri
(Mt 10:5-15; Lk 9:1-6)

7 Jisas ma 12-pela ondon or usharik li rarik frijipmba frijipmbak
or mbashirik limu ira. Uhu kwambu orhin lirin or hashirik avak
wasimalengamba os man tolondari ondon hi orhik li mbru ermbekurik
or mbashirik limu ira. 8-9 Uhu lirin normu saukawera, “Jir avak kombe
nom ji toloho, kowe os ji falenda nom nga kumba ari er nga ji falehe

5:41: Lk 7:14 **6:2:** Jn 7:15 **6:4:** Jn 4:44

tapas ji ika. Hako akwa, ya, kowe lal nga ji laha iwa hala. 10 Os ji ihi
kuyanga lasik ji talawa, aka os ji i liwa orokop ji liyaha jivai ika. 11 Hako
os mashi os ji sawewan li turaha jirin armek li u nahi ambu, yanga oson
ji halaha kumba jeren ji narka lafakaha ji ika. Ushinak lir avak li hishihi
li mba, ❓Nir angop mbele kava las ni uwa nir,❓ karem li mbaka.❓
12 Karem or mbarik ma ol orin tiyandari ma ondo li ihi mashin limu
sawera karem, ❓Avak kavakava os ji undan ji heyehe ji mba, ❓Kas
karem a uri kavan a uri sir.❓ Karem ji mbaha sunguwavu jihin ji
tormbleka!❓ 13 Karem li mbaha wasimalengamba ol man tolondari
ondon li mbru ermberik tulu iri lir. Uhu ma ol kavamisindarin wel
ukuk li ngoroho li tarik jivik nari lir.

King Herot or mbarik Jonin li mandingormeri
(Mt 14:1-12; Lk 3:19-20; 9:7-19)

14 Ma amber mbele mbele ol Jisas uri ondo nom li mbarik king
Herot6:14 oto mashi os li mbari oson er nga misiri ri. Ma lal Jisasin
karem mbari lir, ❓Wa Jon man fak tolofalendari ma oto indiyok
usahari or mo? Uhu kwambu nga nor naha mbele mbele lerawun
landar?❓ 15 Hako lal olmu mbara, ❓Wahau, or profet Elaijak nakwa
ri.❓ Hako lal olmu mbara, ❓Or profet mas lerawu Avui Wasilakahin
landari ma ondo hom nandari lar oria,❓ karem limu mbara.
16 Hako Herot mashi os Jisasin li mbari mashi oson or misihi normu
mbara, ❓Ma orto Jon hulaima nokopman fak tolofalendari ma ri.
Jekapnashi orhin angop a koroshirik hari ri. Hako ter ormu indiyok
usahakwak nakwa ria,❓ karem ormu mbara. 17-18 Herot os mas Jonin
or mandingormeri nombo karem, Herot maha orhi Filiphi nokove oson
ormu masnalara. Nokove oso hi sihi Herodias osira. Ushirik Jon taha
ormu mbara, ❓Mir maha mihi Filip or liwak mi heyeshihi nokove
orhi oson mi masnalawa kas tolowa ambu sir.❓ Karem or mbarik
Herodias oso wavu sihi kavak nari sir. Ushirik Herot heyehe sirin or
hokovikmbaha ma lal or mbashirik li ihi Jonin li toloho kuvu kwambuk
li ishi laha krawu akak li eweshirik ormu lira.
19 Hako nokove oso Jonin er si wapkava hishihi orin si mandin-
gormekmbaha hishiri sir. Hako sir mbeek orin mandingormendahik
nari ambu sir. Mberem ushirik? 20 Herot Jonin ajendari ri. Angop or
heyendari ri, Jon ma jivi misokome Avui Wasilakahik ma worna mak
nandari ri. Uhu Herot mashi Jonhin misikurik nandari ri. Mashi orhin
or misiri wolo wavu musha mendek hishindari ri.
21 Hako Herodias Jonin er si wapkava hishihi nombo las si eweri
karem. Herot nijava orhi os orin si wari wolo oson indiyok or hishihi
hiyawu laka las ormu ura. Uhu ma ol orin jelyandari ma nga ma ol
maifuk mbarik awun li undari ma nga malakama ol provins Galilik
fehendari nga or usharik limu talandirsara. 22 Uhu li lihi arik Herodias
jikisnokopji sihi oso si taha si mblarik Herot nga ma ol er nga li liri
ondo nga er limu rupshi mendera. Urik Herot nokopminyongo oson
or sawehe ormu mbara, ❓Nyi mblawa jivi mendek osmu nanduwa.
Uwosik mbele las nyi lakmbaha nyi hishiwa avak nyirin a hakwa nira.❓

6:8-9: Lk 10:4-11 **6:11:** Ap 13:51 **6:13:** Je 5:14 6:14 **6:14:** King Herot oto hi yeje orhi Antipas. Avoko orhi King Herot oto Maria Jisasin si wari wolok jikisakri ondon mandingormeri ri. Heye Mt 2:16. **6:14:** Mt 16:14; Mk 8:28; Lk 3:19-20 **6:17-18:** Wkp 18:16

23 Uhu mainkwambu las or sawehe ormu mbara, ❖Omendingak amu
sawenduwa, os mbele las nyi lakwak nyi siliwa avak a hakwa nira. Os
nyi mba, misambi anhin nindik a tlehe yokon nyirin a ha, karem nyi
mba nahi, avak erem a ukwa nira.❖
24 Karem or mbarik nokopminyongo oso si layihi nijava sihin simu
silira, ❖Mamai, mbele menden avak a mbanak or haku?❖ Karem si
mbarik simu sawera, ❖Indiyok layi sawenak Jon hulaima nokopman
fak tolofalenda ma oto masiji orhin or haka.❖ 25 Urik nokopminyongo
oso si layi Herotin simu sawera, os nijava sihi si mbari hom. ❖Ana
rupshiwa karem, Jon or man fak tolofalenda ma masiji orhin bainatik
koroho hambiyak mi ewehe lahara anin haka.❖
26 Karem si mbarik Herot sunguwavu orhi kavak er nari sir. Hako
or angop mainkwambu las or mbari osik os or mbari oson mbeek or
halakurik nari ambu sir. Os erem or u nahi, ma ol or nga ari ondo
avak li heyenak or humblaraku, karem or hishihi os si mbari hom uri
ri. 27 Uhu awun undari ma orhi lar or mbashirik krawu akak or layihi
Jonhi jekapnashin or koroho 28 ma masiji oson hambiyak or ewehe
nokopminyongo osonjik ormu laharara. Urik sir nga mu nijava sihin
hara. 29 Urik Jonin tiyandari ma ondo mbele mbele Herot Jonin or uri
mashi oson li misihi li taha maninimba Jonhin li laha ihi limu wakor
owera.

Jisas 5,000 man akwan or harik li ari
(Mt 14:13-21; Lk 9:10-17; Jn 6:1-13)

30 Urik aposel ondo indiyok Jisasik li raha mbele mbele os li undarin
orin limu sawera. 31 Urik Jisas nga li lirik ma musha mendek limu
terei tererara. Urik li akmbaha li uri, wahau. Ma mor tirsaha terei
tererari kom. Urik Jisas mu mbara, ❖Wa, ka ni i yanga lasik ni i nivai
limasika.❖ 32 Karem or mbaha botik li lawuhu lirtonom yanga os ma
ngashi ambu mishi orok limu ira.
33 Li irik ma mushak li sishi heyerik olmu ira. Urik orok fehendari ma
ondo masmas nombokop olmu shirinyambar ira, yanga os Jisas ikurik
or iri yanga orok li ikmbahan. 34 Urik Jisas yanga orok or taha botin
or halaha misambik or takaha ma ondon or heyehe lirnjik ormu holo
mendera. Mberem ushirik? Or heyeri lir sipsip ol ma ngashi ambu hom
olmu naha sira. Urik orok or sihi mashin lirin ormu sawera. 35 Mashin
or sawehe am si homirik ol orin tiyandari ma ondo li taha limu mbara,
❖Am homir te, yanga toso ma ngashi ambu re. 36 Tondon mbashinak
yanga yangak li ihi akwa lal li frungawuhu li awa.❖ 37 Karem li mbarik
ormu mbara, ❖Wa, jihinjik akwan ji hanak li aka.❖ Urik olmu mbara,
❖Mberem ni ukwa ambu re. Ya mbele mendek akwan ni frungawuhu
ni hanak li aku?❖ 38 Karem li mbarik ormu silira, ❖Jir akwa lal nga
nandaj? Kolok ji i heye!❖ Karem or mbarik li i heyeri, akwa mushak
nari ambu lir. Lir bret tostava yeje hom nga foome frijip nom nga olmu
wara.
39 Urik ormu mbara, ❖Wa ambehoma, avak ma ondon mbashinak
lihi lihik misambik li lika.❖ 40 Urik ma ondo amber misambik limu raka
lira. Lal 100-ik li lirik, lal 50-k karem limu lira. 41 Urik Jisas bret ondo
nga foome ovro nga nor tolo lalawuhu Avui orhin armesarmek ormu
mbara. Ushihi bretin or toltavaha ma orin tiyandari ondon or harik

6:30: Lk 10:17 **6:34:** Nam 27:17; Mt 9:36 **6:35:** Mk 8:1-9

olmu ma ondon hara. Ushihi foome nga li humasishirik ma ondo olmu
ara. 42 Urik ma ondo amber akwan er li aha limu krehera. 43 Urik akwa
sumbuyambun er li lahara tirsaha serkawu 12-pelak li wolorik hojeri
lir. 44 Hako ma ol orok lihi ari ma ondo 5,000-ik nari lira.

Jisas leuku heyek or eseiri
(Mt 14:22-23; Jn 6:16-20)

45 Urik Jisas ma ol orin tiyandari ma ondon ormu mbara, ❓Jir botik
ji lawuhu masmas fa mambu kasauyok kuyanga Betsaidak ji maifuhu
inak a ra. Ana lihi ma rondon a mbashinak li inak amu randu.❓
46 Ma ondon am or mbashirik li irik ortonom Avui orhin or sawekurik
telembak ormu lawura. 47 Telembak or lawurik am simu homira. Urik
bot os li iri oso am si ihi fa nindik simu nara. Hako Jisas ortonom ormu
fa mambuk sira. 48 Uhu or heyerik suwa si rasarik bot oson li laha li
ikmbaha li uri osmu kava ura. Urik olmu lerawu mendek ura. Uhu am
harakurik nar te. Urik Jisas fa heyek or eseihi lirin or tikrikmbaha ormu
ura. 49 Urik orin tiyandari ma ondo orin li heyeri ormu fa heyek esehe
ira. Li heyehe limu mbara, ❓Wasi lar ori te!❓ Karem li mbaha limu
ajera. 50 Li ajerik Jisas kolomalok ormu mbara, ❓Ji ajewa hala. An mu
randu te!❓ 51 Karem or mbaha botik or layi lir nga nakrem ormu lira.
Urik kolok suwa mendek er simu nara. Urik limu lishnya mendera.
52 Jisas akwan or harik li ari oso angop li heyeri sir. Hako lir mbeek os
or urin yariri ambu lir. Wavu lihi angop fendele menderi lir.

Jisas yanga Genesaretik or lihi ma kavamisindari ondon or mbarik jivik li nari
(Mt 14:34-36)

53 Jisas nga ol orin tiyandari ondo nga leukun li mbuhu yanga
Genesaretik limu lawura. 54 Li lawuhu sirik kolok ma ol yanga orok
fehendari Jisasin limu heilara. 55 Uhu os or tarin kolomalok yanga
yangak li mainharik ma mushak ma ol kavamisindarin Jisasik limu
laharara, or mbanak jivik li nakmbahan. 56 Uhu yanga os or iri mishik
ol kavamisindarin nombo sumbuk li eweshirik limu wara. Urik Jisas
irik limu silira, ❓Mi halanak kowe mihi kas ni toloho jivik ni naka.❓
Erem li mbaha kowe orhi nom li toloho jivik limu nara.

7

Avui Wasilakahi nombo neloko avoko lihi nombon tikrinda sir
(Mt 15:1-9)

1 Farisi lal nga mashi Moseshin sawendari ma lal nga Jerusalemin li
halaha Jisasin li heyekurik limu tara. 2 Uhu li heyeri Jisasin tiyandari
ma ondo tavan yoko namber olmu tavatle nga tolo ara. Urik lirin limu
ngriara. 3 Mberem ushirik? Farisi ondo nga Judama amber nga neloko
avoko lihi nombon li tiyaha mbeek tavatle nga tolo andari ambu lir.
4 Akwa li laharari ondon armek li yokohokop andari lir. Uhu os neloko
lihi undari hom hambiya kumbiyan armek yokondari lir. 5 Urik
Jisasik li taha limu silira, ❓Mberem ushiwak mirin tiyanda ma tondo
tavatle nga li tolo andu? Oso kava sira. Mbeek neloko avoko nihi mbari
nombon li tiyanda ambu sir.❓

6:46: Lk 5:16 **6:49:** Lk 24:37 **6:51:** Mk 4:39 **7:2:** Lk 11:38 **7:4:** Mt 23:25

6 Karem li silirik ormu sawera ❮Profet Aisaia mas or kayehe or
mbahandari ma jira. Misi, karem or kayeri sir,

❮Ma ondo suwambushikop hi anhin hauowenda lir. Hako wavu lihi
homek sinda sir. 7 Lir ma misambik fehehi mashin li sawehe
karem mbanda lir, ❮Avui Wasilakahi mashi kasira.❯ Os erem
li uwa oso men sembe menden anin lotu unda lira.❯ *Aisaia
29:13*

8 Jir ma ol profet Aisaia or kayendari ondo hom nanda jir. Jir angop
Avui Wasilakahi mashin er ji halaha neloko avoko jihi mashi nom ol
jimu tolonduwa.❯

9 Uhu mashi las nga ormu sawera, ❮Jir arme mendek mbafirimbanda
ma jira. Jir mbele mbele os Avui Wasilaka or mbari mashin ji mblarna
ermbeshihi neloko jihi unda nombon os jimu tiyayanduwa. 10 Mashi
Avui Wasilakahi karem mbanda sir, avoko nijava jihi mashi lihin ji
misihi lirin armek ji uka. Hako os lirin mashi kavan ji mba nahi, os lo
Moseshi oso si mbahanda hom avak li mandingormeshinak hakwa jir.
Mashi Avui Wasilakahi karem mbanda osa. 11-12 Hako jir mashi oson ji
mblarna ermbehe karem ewesawenda jir. Os avoko nijava jihin armek
ji ukwan ji halashihi ya mbele mbele jihi ondon Avui Wasilakan ji ha
nahi, oso jivi sira. Karem ewesawenda jir. 13 Hako os erem ji mbanda
nombo orok mashi Avui Wasilakahi si mbahanda nombon ji lai halaha
neloko jihi li mbanda nombo yejen os jimu tiyanduwa. Uhu mbele
mbele orokop ji uhu mashi Avui Wasilakahi os jimu tirna halanduwa.❯

*Jisas mbele mbele ol man uwak kavak nandari nombon or saweri
(Mt 15:10-20)*

14 Uhu Jisas ma ondon or usharik li talarik normu sawera, ❮Mashi
anhi kason armek ji misihi ji yarika. 15-16 Mbele mbele ol hikri yok
nahandak akomek layiwa ondo mbeek uwak ma kavak nanda ambu lir,
wahau. Hako mbele mbele ol sunguwavu yok nahandak hikrik tasanda
ondo li uwak ma kavak nanda lir.❯

17 Karem or mbaha lafakaha akak ormu ira. Urik ol orin tiyandari ma
ondo maintontlo os or mbari oson or sawenak li misikmbaha limu silira.
18 Urik ormu mbara, ❮Jir nga jimu hishandu? Mbele mbele ol hikri yok
nahandak akomek layiwa ondo mbeek man uwak kavak nanda ambu
lir, wahau. 19 Mberem ushiwak? Ondo siyahugri wavuk layinda ambu
lir. Ondo men sunguk layiwak li siyiermbenda lir.❯ Karem or mbari
mbele mbele akwa ol ni anda ondo jivi numbu lir, karem mbari ri.

20 Uhu mashi las nga ormu sawera, ❮Mbele mbele ol wap akomek
nahandak hikri yok talawa ondo man uwak kavak nanda lir.
21 Ondo karem, wapkava hishinda, hirnyanda, man mandingormenda,
nokophirmbirihi hulatolhakanda, 22 misokomlaka heyenda, mbele
mbele kavan unda, haimba handambaha mbafiriyanda, sisakasak
unda, man wapkava hishinda, mashi os ma anandihi hin uwak kavak
si nanda, yerkuji hi orhin orhinjik hauowenda, farausi ambarambasi
yanda, ondo uwak ma kavak nanda lir. 23 Mbele mbele kando amber
wap akomek nahandak hikrik talanda lir. Uhu man uwak kavak nanda
lir.❯

7:10: Kis 20:12; 21:17; Lo 5:16 **7:15-16:** Ap 10:14-15

Juda nokove ambu las Jisasin si hishiowendari nombo sihi wasilakak nari sir
(Mt 15:21-28)

24 Uhu Jisas yanga oson or halaha yanga Tair nga Saidon nga orok
ormu ira. Uhu aka lasik or layihi nendekop or likmbaha ormu hishira.
Hako ol orok fehenda ma ondo os orok or likurin angop li heyeri sir.
25-26 Uri osik Juda nokove ambu, yanga Fonisia kolaka Siriak fehenda
nokove las er nga orok or lirin si misihi kolomalok orin si heyekurik
simu tara. Jikisnokopji sihi wasimalengamba tolondari sir. Undari osik
orin si heyekurik simu tara. Si taha orin si heyehe kumbambongon si
huvuhu misambik kumbamu orhik simu rakara. Uhu kwambu mendek
simu tlara, ❖Mir avak mbanak wasimalengamba or jikisi anhin tolonda
avak or tulu ika.❖ 27 Karem si mbarik Jisas ormu mbara, ❖Nir mbeek
jikisihi akwan ni laha asan ni handa ambu nir.❖ 28 Urik simu mbara,
❖Wasilaka, mashi mihi oso ome sira. Hako asa ol tei siyok siwa ondo
jikisihi akwatlamun nongo anda lir.❖ 29 Karem si mbarik ormu mbara,
❖Am erem nyi mbawa osik indiyok aka nyihik ika. Wasimalengamba
or jikisi nyihin tolowa oto angop hala iwa ri.❖ 30 Karem or mbarik aka
sihik si ihi si heyeri wasimalengamba or jikisi sihin tolondari oto angop
or hala ishirik jikisi oso osmu kawuk wara.

Ma or mambla jihi maimbari ambu oton Jisasik li lahararik or urik jivik nari ri

31 Urik Jisas yanga Tairin or halaha or ihi yanga Saidon nga distrik
Dekapolis nga or tikrishihi leuku Galilik ormu ira. 32 Urik ma lal li
taha ma or mambla jihi maimbandari ambu oton orik li laharaha limu
mbara, ❖Jisas, tava mihin maome orhik mi hauowenak avak jivik or
naka!❖ 33 Urik Jisas ma ol orok liri ondon or halashihi ma ortonom or
laha frimu ira. Uhu nendekop fri lihi tava orhin or laha mambla washi
ma otohik ormu hongora. Ushihi tava orhin or suntlayashihi tarvle ma
otohik ormu hautara. 34 Ushihi lersuwu yok or larasa mawuhu Avui
orhin ormu sawera karem, ❖Efata!❖ Mashi oso ❖Mambla huvanak
takhava larnaka,❖ karem mbahanda mashi sir. 35 Urik kolok ma oto
mambla orhi si huvarik tarvle si flarmarik or misihi normu maimbara.
36 Urik Jisas ol orok liri ondon ormu mbara, ❖Avak tos ter a uwak
ji heyewa toson man ji sawewa hala!❖ Hako lir mbeek os or mbari
mashin misiri ambu lir, wahau. Os or urik li heyeri oson olmu
haisau handasaweyara. 37 Urik ma ol mashi oson misiri ma ondo li
lishnyafaha limu mbara, ❖Mbele mbele ol or uwa ondo mbeek kavak
nanda ambu lir, jivikop nanda re. Or uwak mambla jihinda li misiwak
takhava nomok nahanda li maimbawak karem unda ri.❖

8

Jisas ma 4,000-ik akwan or harik li ari
(Mt 15:32-39)

1 Oro wolok ma musha mendek Jisas mbari mashin li misikurik limu
ralandirsara. Hako lir mbeek akwa nga nari ambu lir. Uri osik Jisas
ma ol orin tiyandari ondon or usharik li rarik ormu mbara, 2 ❖An ma
tol torok liwa tondonjik amu holonduwa. Lir angop niri frijip nir nga
torok liwa lir. Uhu lir akwa nga nawa ambu lir. 3 Lal lihi nombo

7:36: Mk 1:43-45 **7:37:** Ais 35:5 **8:2:** Mk 6:34-44

homek ikwa lir. Os sungu nga na mbashinak yanga lihik indik li i nahi,
avak nombok kumba tava hahantlenak takatukuyikwa lir.❑ 4 Urik limu
mbara, ❑Toso ma ngashi mishi ambu re. Mbeyok ni ihi akwan ni laha
ma tondon ni hanak li aku!❑ 5 Urik ormu silira, ❑Jir akwa lal wandal?
❑ Urik limu mbara, ❑Nir bret 7-pela nom tolira.❑ 6 Urik Jisas ma ondon
or mbashirik amber misambik limu raka lira. Urik bret ondon or laha
Avui orhin armesarmek or sawehe ormu mbara. Ushihi bret ondon or
toltavaha ma ol orin tiyandari ondon or harik lir nga mu ma ondon
hara. 7 Urik lir foome lal er nga limu laharara. Urik Jisas foome ondon
or laha Avui orhin armesarmek or sawehe ormu mbara. Uhu foome
ondon er nga ma ol orin tiyandari ondon or harik lir nga mu ma ondon
hara. 8 Urik akwa ondon li aha limu krehera. Uhu akwa sumbuyambun
li lahara tirsaha serkawu 12-pelak li wolorik limu hojera. 9 Ma ol orok
ari ondo 4,000-ik nari lir. 10 Urik Jisas or mbashirik li irik or yok botik
or lawuhu ma ol orin tiyandari ondo nga distrik Dalmanuta yok limu
ira.

Jisas ma undahi ambun or unak li heyekmbaha li mbari
(Mt 16:1-4)

11 Urik Farisi lal Jisasin li mbanak or mbanak li heyekmbaha li
taha limu mbara, ❑Mir kolok mbele las ma undahi ambun unak ni
heyehe nivai mbaka, mir kwambu Avui Wasilakahi ngashi mira.❑
12 Karem li mbarik Jisas wavu orhi am kavak si narik ormu mbara,
❑Jir mberem ushiwak mbele las a unak si talanak ji heyekmbaha ji
mbandu? Omendingak jirin amu sawenduwa, an mbeek mbele las a
unak heyekwa ambu jir, wahau.❑
13 Karem or mba lafakaha botik or lawuhu orin tiyandari ma ondo
nga leuku oson li mbuhu kauyok limu ira.

Jisas Farisi os li yandari nombon li auheyekmbaha nor mbari
(Mt 16:5-12)

14 Hako ol orin tiyandari ma angop li hishakashaha mbeek akwa las
nga laha iri ambu lir. Bret namtas nom li laha iri osmu botik wara.
15 Urik Jisas mainkwambu las lirin ormu sawera, ❑Ji auheye, Farisi
ondo nga Herothi ma ondo nga yis lihin.❑ 16 Karem or mbarik lihi
ambek limu mbara, ❑Mberem ushiwak mashi toson ter or mbanduwa?
Nir bret ngashi ambu, karem or mbawa toson.❑ 17 Jisas mashi os li
mbari oson angop or heyeri sir. Uhu normu mbara, ❑Mberem ushiwak
jir bretnjik ji mbandu? An bretin na mbawa ambu nir. Mberem
ushiwak ji hishakasha mendendu? Jir hishiyarinda ambu oj? 18 Jir
misokome ngashi jir. Hako mberem ushiwak mbele mbele os a uwan
ji heyenda ambu? Jir mambla ngashi jir. Hako mberem ushiwak ji
mambla jindu? 19 Uhu mberem ushiwak ji hishakasha mendendu?
Os bret tostava yeje hom a toltavaha ma 5,000-ik a harik li ari oson
jimu hishanduwa. Oro wolok akwa sumbuyambu serkawu mbelmbel
ji wolor?❑ Karem or silirik limu mbara, ❑Serkawu 12-pelak ni wolori
nira.❑
20 Urik ormu silira, ❑Os bret 7-pela a toltavaha ma 4,000-ik a harik
li ari wolo akwa sumbuyambu serkawu mbelmbel ji wolor?❑ Karem
or silirik limu mbara, ❑Serkawu 7-pelak ni wolori nira.❑ 21 Urik ormu

8:12: Mt 12:39; Lk 11:29 **8:15:** Lk 12:1 **8:17:** Mk 6:52 **8:19:** Mk 6:41-44

mbara, ❖Mbele mbele os a uri angop ji heyerakori sir. Hako mberem
ushiwak ji hishiyarikwan ji hishandu?❖

Misokome tumundari lar Jisas mbarik jivik or nari

22 Jisas nga ma ol orin tiyandari ma ondo nga yanga Betsaidak limu
ira. Urik ol yanga orok fehendari ma ondo misokome tumundari lar
orhik li laharaha limu sawera, ❖Mir misokome tumunda toton mbanak
jivik or naka!❖ 23 Karem urik Jisas misokome tumundari oton mantle
yok or lai ewehe tava orhin suntla ukuk or uhu ma otohi misokom
mambuk or hautaha ormu silira, ❖Kas am mimu heyendu mo?❖
24 Karem or silirik or heyekurik or uhu ormu mbara, ❖Yawur a heye
nembes. Hako ma lal mi ama hom li taltala iwak amu heyenduwa.❖
25 Urik Jisas indiyok tava orhin ma otohi misokom mambuk ormu
hauowera. Urik misokome orhi armek si huririk ormu heyera, mbele
mbele ol mas or heyendari ambu ondon. 26 Urik Jisas ormu mbara,
❖Mir avak yanga lasik iwa hala. Nombok yanga mihik ika!❖ Karem
or mbashirik ormu ira.

Pita kormbak or saweri Jisas Avui Wasilaka or mbashirik tahanda ma ri
(Mt 16:13-20; Lk 9:18-21)

27 Urik Jisas nga ma ol orin tiyandari ma ondo nga kuyanga os Sisaria
Filipai nandari mishi orok limu ira. Li ihi nombok ormu lirin silira,
❖Hulaima nokopma rondo an lawe, karem li mbawak ji heyendu?❖
28 Karem or silirik limu mbara, ❖Lal mir Jon, hulaima nokopman fak
tolofalenda ma mir, karem mbanda lir. Hako lal mir Elaija, karem
mbanda lir. Hako lal mir profet ol mas lerawun landa lihi lar mira,
karem mbanda lir.❖ 29 Karem li mbarik ormu silira, ❖Hako jir jihinjik
an lawe, karem ji hishindu?❖ Karem or mbarik Pita mu mbara,
❖Mir hulaima nokopman jivinakmbaha Avui Wasilaka or kamaha nor
mbashirik tahanda ma mira.❖ 30 Karem or mbarik Jisas mashi os Pita
or mbari mashi oson man li sawekurin ormu pantlera.

Jisas or haha indiyok or usahakuri mashin or saweri
(Mt 16:21-28; Lk 9:22-27)

31 Urik Jisas ma ol orin tiyayandari ondon ormu mbara, ❖Ma Jikisi
Avui Wasilakahi avak nomorawu wasilakan or kishakwa ri. Avak
Judama lida lihi nga bikpris ondo nga mashi Moseshin sawendari
ma ondo nga orin li kumaifaha li mbashinak yanga anandik fehe ma
orin jimandingormekwa ri. Ushinak niri frijip fri ishinak indiyok
or usahakwa ri.❖ 32 Mashi oson or saweri kormba mendek si narik
limu misira. Urik Pita Jisasin mantle yok or lai owehe mainkwambuk
ormu mbara, ❖Erem mbawa hala!❖ 33 Urik Jisas or tormblehe ma
ol orin tiyandari ondon or heyehe ormu Pitan ngriara, ❖Laulaka mir
haisi! Mashi os mi mbawa oso mbeek Avui Wasilakahi mashi ambu sir,
wahau. Oso mashi tol misambik fehe lihi mashi sir.❖
34 Urik Jisas ma ol orok liri ondo nga ol orin tiyandari ma ondo nga or
usharik li rarik ormu mbara, ❖Os anin ji tiyakunak ji hishi nahi, mbele
mbele jihi amber ondon ji halaka. Uhu nomorawu os jihik talakwan
miando hom ji kishaha anin ji tiyaka. 35 Hako os mbele mbele jihi

8:28: Mk 6:15 **8:29:** Mk 9:9; Jn 6:68-69 **8:34:** Mt 10:38-39; Lk 14:27

ondon ji toltambana nahi, avak mendek nakwa jir. Hako os anin ji
hishihi anin ji tiyaha mbele mbele ondon ji hala nahi, kumak ermba
ermbak linda oson jivai laka. 36 Os mbele mbele misambik fehe nga
mushak ji na nahi, wa mberem ji hishindu? Mbele mbele jihi ondo am
jirin jelyakundal? Wahau. 37 Mbele mbele jihi ondo mbeek jirin jelyaha
ermba ermbak linda oson jirin hakwa ambu lir. 38 Os ma misambi fehe
ol kavakavan uhu mashi Avui Wasilakahin mblarnanda ondon ji ajehe
hi anhin kormbak ji sawena ambu nahi, an nga erem, os misambi torok
indik a rakuna wolo ukruharanda Avui Wasilakahi nga ensel ondo nga
na raha karem a mbakwa nir, ❑Ma tondo na heyenda ambu nir.❑
Karem jirin a mbakwa nir.❑

9

1 Ushihi mashi las nga Jisas ormu mbara, ❑Omendingak jirin amu
sawenduwa, torok siwa lal li ha namber avak Avui Wasilaka os lirin
or arangoshinak li likwa oso kormbak si talanak heyekwa lir.❑

Jisas maome orhi apsham indingok er nari sira
(Mt 17:1-13; Lk 9:28-36)

2 Urik niri 6-pela li ishirik Jisas, Pita, Jems, Jon lirtonom or laha
telemba lasik limu lawura. Am li lawuhu li heyerik Jisas maome orhi si
tormblehe apsham indingak simu nara. 3 Urik kowe orhi os or faleri
er nga si tormblehe avisha mendek simu nara. Mbeek ma misambik
fehe lar kowe orhin or unak erem nandahi ambu sir. 4 Urik li heyerik
Elaija fre Moses fri raha Jisas nga limu maimbara. 5 Urik Pita mu mbara,
❑Tisa, torok ni liwa osmu jivi mendek nanduwa. Halanak shikor aka
nalmingrip torok ni uka. Las mihi, las Moseshi, las Elaijahi.❑ 6 Mberem
ushirik Pita mashi oson erem or mbar? Mbeek masikome nga siri ambu
ri. 7 Urik kwandi las lirin si aulafaleshirik kwanindik limu sira. Urik
kwanindik mashi las osmu mbara, ❑Ma orto jikisi indingo anhi ria.
Orin wapnuku anhik amu ewenduwa. Mashi orhin ji misika.❑ 8 Mashi
oso karem si mbarik li haihandaheyeri, mbeek ma lar nga li heyeri
ambu ri. Jisas nom orok siri ria.

9 Urik telemban li halaha li rakaha Jisas mu mbara, ❑Mbele mbele
os ji heyewa oson ma lal sawewa ji hala! Undanak Ma Jikisi Avui
Wasilakahi or haha mawan or halaha indiyok or usahashinak jivai
saweka.❑

10 Urik mashi oson wavu lihikop li ewehe lihi ambek limu anasawera,
❑Mashi Ma Jikisi Avui Wasilakahi os mawan or halaha indiyok or
usahakwa mashi oso mberemhi mashi sir?❑ 11 Uhu Jisasin limu silira,
❑Mir sawenak ni misi. Mberem ushiwak mashi Moseshin sawenda ma
karem li mbandu, ❑Elaija avak masmas takwa ri. Or tashinakop kuma
Avui Wasilaka kamahanda ma orto takwa ria.❑ Karem li mbandu?❑

12 Urik ormu mbara, ❑Mashi oso ome sira. Elaija masmas or taha
mbele mbelen armek or hundujerakoshinak Avui Wasilaka kamahanda
ma oto kumasikop takwa ri. Mashi oso omendinga sir. Uhu mashi las
nga karem li kayeri sir, ❑Ma Jikisi Avui Wasilakahi avak nomorawu
wasilakan or kishanak hulaima nokopma avak orin kumaifakwa lir.❑
Karem li kayeri sir. 13 Hako jirin amu sawenduwa, Elaija angop tari

---

8:38: Mt 10:33 **9:1:** Mk 13:30 **9:2:** Ap 3:22; 2 Pi 1:17-18 **9:12:** Sng 22:1-18; Ais 53:3; Mal 4:5

ria.9:13 Urik mbele mbele kavakavan orin limu uri sira. Os maskop li
kayehendari hom.☐

Jisas wasimalengamba tolonda jikisi lar or mbarik jivik or nari
(Mt 17:14-21; Lk 9:37-43)

14 Urik Jisas nga ma nalmingrip ondo nga telemban li halaha limu
takara. Li takaha li heyerik ma ol orin tiyandari ondo nga ma ol mashi
Moseshin sawendari ma nga limu anambli anamblarnara. 15 Jisas
tumsar or tarik li heyehe limu lishnyafara. Uhu orin heyekurik li ihi
orin limu flehava kwara. 16 Urik ormu silira, ☐Mbele ji mbandu, ma
ondo nga?☐ 17 Urik lar or lihi nindik siri lar oto Jisasin ormu mbara,
☐Tisa, jikishulayi anhi wasimalengamba toloshihindak mihik amu
laharanduwa. Malengamba oto suwambushi orhin or arangoshindak
mbeek maimbanda ambu ri. 18 Ermba ermbak orin or toloshihi
or ermbewak misambik takatukuyinda ri. Uwak suntla hermbo
suwambushi orhik talaha fu orhin or tangrimbaha wanda ri. Uhu
maome orhi sanguanaha wanda ri. Hako ma ol mirin tiyandari ma ton-
don a silirik wasimalengamba oton mbeek li mbru ermbendahik nari
ambu lir.☐ 19 Karem or sawerik ormu mbara, ☐Jir anin hishiowenda
ambu oj? Ermba ermbak jir nga na lihi mashin angop a sawewak ji
misinda sir. Hako jir mbeek anin hishiowenda ambu jir. Wa, jikisi oton
laharaka.☐ 20 Karem or mbarik jikisi oton limu laharara.

Urik wasimalengamba or jikisi oton tolonda oto Jisasin or heyehe
jikisi oton or urik amba amban or kwarngarnaha misambik or takaha
ormu torntarmblera. Karem urik suntla hermbo suwambushi orhik
simu ngorora.

21 Urik Jisas avoko ma oton ormu silira, ☐Mbele wolo mendek jikisi
toto wasimalengamba toloshirik karem or ur?☐ Urik ormu mbara,
☐Angop jikisakrik or nari wolokop. 22 Ermba ermbak wasimalengamba
oto uwak hik or takaihi fak or ihi karem uhu orin or mandingormeshi-
nak or hakwak unda ri. Os nirin mi rupshihi am mi unda nahi,
jikisi anhi toton mbashinak jivik or naka,☐ 23 Karem or mbarik ormu
mbara, ☐Mberem ushiwak os mi mba, mir am mi unda nahi, karem mi
mbandu? Misi, os ma lar anin or hishiowena nahi, os or mbawa hom a
ukwa nir.☐

24 Karem or mbarik kolomalok, avoko ma oto wasilakak ormu tlara,
☐An mirin a hishiowenda nir. Hako wavu anhi frijip frijip nanda osik
anin jelyashinak kwambuk a sika.☐ 25 Urik Jisas or sihi or heyerik
ma musha mendek os or liri mishi orok olmu siralayantlera. Uhu
wasimalengamba oton or ngriaha ormu mbara, ☐Malengamba mir
suwambushi arangoho mambla jihinda mirin amu mbanduwa, mir
jikisi toton halaha tala ika! Uhu avak indiyok orhik layiwa hala!
☐ 26 Karem or mbarik wasimalengamba oto wasilaka mendek or
jisuwuhu jikisi oton or urik misambik or takaha handari hom ormu
wara. Urik wasimalengamba oto or halaha ormu tala ira. Urik ma ondo
li siheyehe limu mbara, ☐Ayo, jikisi toto karem haw te!☐ 27 Karem li
mbarik Jisas or taha jikisi otohi tavan or tolorik ormu usasira.

28 Erem or u lafakaha Jisas aka lasik ormu ira. Uhu or nga ma ol
orin tiyandari ma nom nga orok li lihi limu silira, ☐Ayo, nir mberem

---

9:13 **9:13:** Elaijan or mbari Jon man fak tolofalendari man or mbari sir. **9:13:** Mt 11:14
9:23: Mt 21:21; Mk 11:23 **9:26:** Mk 1:26

ushiwak wasimalengamba oton ni mbawak or tala indahi ambu?
29 Karem li silirik ormu mbara, Os mashi anhin ji misindiyaha Avui
Wasilakan ji sawe nahi, wasimalengamban ji mbanak tulu ikwa ri.
Nombo anandi las ngashi ambu sir.

Jisas or haha indik or usahakuri mashin indik or saweri
(Mt 17:22-23; Lk 9:43-45)

30 Jisas ol orin tiyandari ondo nga nom li likurik or hishiri osik yanga
oson li halaha kuyanga Galilin li tikrihi limu ira. 31 Am li ihi lirin
karem normu sawera, Ma Jikisi Avui Wasilakahin avak tavarenje ma
kavahik li halashinak orin li jimandingormeshinak hakwa ri. Or haha
niri frijip fri ishinak indiyok usahakwa ria, karem ormu mbara.
32 Hako lir mbeek maintontlo os or mbari oson yariri ambu lir. Uhu
orin li silinak or sawenak li misikurin limu ajera.

Lawe maifuk siku?
(Mt 18:1-5; Lk 9:46-48)

33 Urik Jisas nga ma ol orin tiyandari ondo nga yanga Kaperneamik
li taha aka lasik limu layi lira. Akak li layihi Jisas ormu lirin silira, Jir
mbel mashin nombok ji mbaharawak a misiw? 34 Karem or silirik
lir mbeek mashi las mbari ambu lir. Mberem ushirik? Nombok li rari
wolo lihi ambek malakamak li nakurin anatariri ola. Karem uri osik
lir mbeek mashi kas mbari ambu lir. 35 Uhu Jisas or taka lihi ma 12-
pela ol orin tiyandari ondon or usharik li rarik ormu sawera. Os ma
lar Avui Wasilakahi misokomek malakamak or nakwak or hishi nahi,
wa orhinjik or hafakaha ma amber or jelyaka. 36 Karem or mbaha
jikisakri kanda lar lihi nindik or tolo laharaha findumushirik or sirik
ormu sawera, 37 Os jikisakri kanda roto hom nawan hi anhik armek
ji u nahi, wa os jimu anin rupshinduwa. Wa antonom nembes, wahau.
Avui anhi or mbashirik a rahanda orto er nga jimu rupshinduwa.

Ma ol jirin wutarik owenda ambu ondo jihi ma lira
(Lk 9:49-50)

38 Urik Jon Jisasin ormu sawera, Tisa, nir ni heyewak, ma lar
wasimalengamba ondon hi mihik or mbru ermbewak li tulu iwa re.
Hako ma oto or mbeek nir nga nakrem sinda ambu ri. Ushiwak orin ni
pantlewa. 39 Urik ormu sawera, Orin ji pantlewa hala! Misi, os ma
lar hi anhik mbele las apsham nanda ma undahi ambu oson or u nahi,
or mbeek kolomalok mashi kavan anin mbakwa ambu ri. 40 Os ma lar
wutari nihik nana ambu nahi, nihi ma lar oria. 41 Os ma lar jirin or
heyehe mba, Ma rondo Jisasin tiyanda ma tolira. Karem or mbaha
uksembe kas or hanak ji a nahi, omendingak amu jirin sawenduwa,
os or uwa oso Avui Wasilaka mbeek or hishakwa ambu ri, wahau.
Kumakop wasan or hakwa ri.

Kavakavan unda nombo si uwak Jisasin hishindiyanda nombo kavak nanda sir
(Mt 18:6-9; Lk 17:1-2)

42 Os ma lar jikisakri kanda ol mashi anhin misindiyanda ondon
or mbaskashinak kavakavan li u nahi, ma or mbaskashiwa oto kumak
avak kavak nakwa ri. Os sunja lakan jekapnashi orhik li ishitivihi fak

---

9:30: Jn 7:1 **9:31:** Mk 8:31; 10:32-34 **9:32:** Lk 9:45 **9:35:** Mt 20:25-27; Mk 10:43-44; Lk 22:24 **9:37:** Mt 10:40 **9:40:** Mt 12:30; Lk 11:23 **9:41:** Mt 10:42

li ermbeshinak or uk aha or ha nahi, oso mbeek lakak nawa ambu sir.
Mberem ushiwak? Kumak avak kava indingak er nakwa ri. 43-44 Os tava
jihi si mbango nahi, os erem uwa yokon andulek shikoro ermbenak si
ika. Ushihi tava yeje nom ji nahandanak kumak avak os ermba ermbak
linda oson jivai laka. Las avak tava evrembam ji nahandanak hik ji
inda ngashi. 45-46 Os kumba jihi mbango nahi, kumba os erem uwa
yejen andulek shikoro ermbenak si ika. Ushinak kumba yeje nom ji
nahandanak ermba ermbak linda oson kumak jivai laka. Las avak
kumba evrembam ji nahandanak hik ji inda ngashi. 47 Os misokome
jihi haihanda heye nahi, las kwarko ermbenak si ika. Unak misokome
yelndamkop ji naha avak yanga jivi Avui Wasilakahik ji ika. Las avak
misokome evrembam ji nahandanak hik ji inda ngashi. 48 Hi oso
mbeek usunguanda ambu sir, wahau. Ermba ermbak er unda sir. Unak
yanga orok nindi hom nanda ondo maome jihin shikoro akwa lira. Uhu
ondo mbeek mendek nakwa ambu lir.
49 Ofan li undari wolo waswok li ermbeshirik Avui Wasilakahi
misokomek jivik nandari sir. Uhunda hom Avui Wasilaka kavakava ol
ji undan hik or suwushinak jivik nakwa jir.
50 Jir akwan waswok ji ermbeshiwak jip anda sir. Uhunda hom Avui
Wasilaka ma orhin erem or ushiwak akwa jivi hom jivik nanda ola.
Hako os waswo jivik si nana ambu nahi, mberem ni unak indik jivik
si naku? Wahau. Uwosik jir waswo jivi hom ji naha ma misambik fehe
lihi nindik armek ji lika,ﹾ karem ormu sawera.

10

Jisas nokoven turanda nombon or pantleri
(Mt 19:1-12; Lk 16:18)

1 Jisas yanga oson or halaha ormu provins Judiak ikmbaha ira. Or
ihi fa Jordanin or mbuhu kauyok ormu ira. Urik ma musha orhik li
ralandirsarik mashin ormu sawera, os ermba ermbak or ewesawendari
hom.
2 Urik Farisi lal li taha men li mbanak or mbanak li heyekmbaha limu
silira, ﹾLo nihi mberem si mbandu? Os nokove nihin men semben
ni turaha ni mbashinak si ika, karem ni mba nahi, jivik nawa os?ﹾ
3 Karem li silirik Jisas mu lirin silira, ﹾMisumu nihi Moses mashi os
or kayehendari mberem si mbandu?ﹾ 4 Karem or silirik limu mbara,
ﹾKarem or kayeri sir, os ma lar nokove orhin or turaha sirin or
halakmbaha or hishi nahi, wa jekamba las karem or kayeka, ﹾNokove
anhi oson avak a halakwa nir.ﹾ Karem or kayeshinak li heyeshinak
sivai hala ika.ﹾ 5 Urik ormu sawera, ﹾMberem ushirik Moses mashi
oson or kayer? Jir ferfar naha mashi Avui Wasilakahin ji mblarnandari
osik Moses mashi oson or kayehe jirin hari ri. 6 Hako armek ji misi,
mas araje wolok Avui Wasilaka mbele mbele ondon or uri wolo hulayi
nga nokove nga or uri vri. 7 Uhunda osik hulayi or nokoplawa wolo
avoko nijava orhin or halaha nokove orhi nga linda vri. 8 Uhu opmu
maome namtaskop nanda vria, mbeek apshambak nanda ambu vria.
9 Uhunda osik mbele las os Avui Wasilaka or ananjahanda oso mbeek
ma misambik fehe lar tlendahi ambu sir.ﹾ

9:43-44: Mt 5:30 **9:47:** Mt 5:29 **9:48:** Ais 66:24 **9:50:** Mt 5:13; Lk 14:34 **10:4:** Lo 24:1-4; Mt 5:31 **10:6:** Stt 1:27; 5:2 **10:7:** Stt 2:24; Ef 5:31-33

10 Karem or mba lafakaha aka lasik ormu ira. Or nga ol orin tiyandari
ma ondo nga nendekop akak li lihi limu silira, ❁Mashi os erem mi mbari
mashi oso mberemhi mashi sir?❁ 11 Urik ormu sawera, ❁Os ma lar
nokove orhin or turaha or mbashinak si inak nokove anandin or la
nahi, wa ma orto nokophirmbirinda ma ria. 12 Uhunda hom os nokove
las hula sihin si halaha hula anandin si siwa, sir erem hulatolhakanda
nokove sira.❁

Hulaima nokopma jikisi lihin Jisasik li laharari
(Mt 19:13-15; Lk 18:15-17)

13 Hulaima nokopma jikisakri lihin Jisasik limu laharara. Unak lirin
or toloho Avui Wasilakan or sawenak lirin armek or ukmbahan. Hako
orin tiyandari ma ondo li heyehe ma ondon limu ngriara. 14 Urik Jisas
or heyehe wavu orhi osmu kavak nara. Uhu ormu mbara, ❁Jikisakri
tondon halashinak anhik li raka. Jir avak lirin ji pantlewa hala. Ma
ol jikisakri tondo hom nawa Avui Wasilakahi krahak li sihi orhik ikwa
lira. 15 Omendingak jirin amu sawenduwa, os ma lar Avui Wasilakahi
krahak or sikwak or hishi nahi, jikisakri tondo hom or naka. Os lir hom
or nana ambu nahi, or mbeek Avui Wasilakahi krahak sikwa ambu ri,
wahau.❁ 16 Karem or mbaha jikisi ondon or laharaha tava orhik lirin
or toloho Avui orhi lirin armesarmek or ukmbaha ormu sawera.

Ma or ya mbele mbele mushak nanda oto Jisasik or tari
(Mt 19:16-30; Lk 18:18-30)

17 Jisas yanga oson or halaha or ikmba urik ma lar orhik or shirinya
raha Jisas siri mishik pasir or taha kumbambongon or huvuhu ormu
silira, ❁Mir tisa jivi mira. Anin sawenak a misi, mberem a uhu os
ermba ermbak linda oson avai laku?❁ 18 Karem or silirik Jisas mu
mbara, ❁Mberem ushiwak an jivi, karem mi mbandu? Avui Wasilaka
namtar nom jivi mende ria. 19 Mashi os Moses karem or kayendari ondo
angop mi heyendari lir, man mandingormewa hala, nokophirmbirihi
hulatolhakawa hala, hirnyawa hala, man sembe mbawa hala, man
haimba handambaha mbele mbele lihin lawa hala, avoko nijava mihin
tiyaha mashi frihin misika.❁ 20 Karem or mbarik ormu mbara, ❁Tisa,
os jikisakrik a nari wolokop sishi raha mashi ondo amber angop a
tiyarakonda nir.❁ 21 Karem or mbarik Jisas orin or heyehe ormu
mbara, ❁Mirin amu rupshinduwa. Hako mbele las os mendek mi
nawak amu heyenduwa. Mir mbele mbele mihi ondon mi mbashinak
li frungawushinak ya ondon mi laha erndakava ondon haka. Ushihi
ra anin mi tiyaka. Os erem mi uwa kumak hevenik mi lakundan os
mimu hundujenduwa.❁ 22 Karem or mbarik ma oto fuma kava heyehe
wavu orhi kavak si narik or halashihi ormu ira. Mberem ushirik? Or
ya mbele mbele mushak nandari ora.

23 Urik Jisas ol orin tiyandari ma ondon or heyehe ormu mbara, ❁Ma
ol mbele mbele nga mushak nanda ma ondo Avui Wasilakahi siyok li
sikmbaha li hishiwa anala mendekwa lir.❁ 24 Karem or mbarik wavu
lihi musha mushak li hishihi limu mbara, ❁Ayo, mashi toso mberemhi
mashi sir?❁ Urik ormu mbara, ❁Ji misi, os Avui Wasilakahi siyok ji
sikmbaha ji hishi nahi, anala mendekwa jir. 25 Kamel lar am kowen
tlavanda nil washi orok layikundar? Wahau. Uhunda hom ma ol mbele

10:11: Mt 5:32 **10:15:** Mt 18:3 **10:19:** Kis 20:12-17; Lo 5:16-20

mbele mushak nanda ondo os Avui Wasilakahi siyok li sikmbaha li
hishiwa kava ukwa mende sir.❖ 26 Karem or mbarik ol orin tiyandari
ma ondo li lishnyafaha lihi ambek limu mbara, ❖Os erem si na nahi, wa
lawe avak ermba ermbak linda oson laku?❖ 27 Urik Jisas lirin or heilaha
ormu mbara, ❖Mbele mbele ol ma undahi ambu ondo Avui Wasilaka or
undahi lir.❖
28 Urik Pita mu orin silira, ❖Misi, mbele mbele nihi amber angop
ni halarakoho mirin nimu tiyanduwa. Hako mbele menden ni laku?
❖ 29 Karem or silirik Jisas mu mbara, ❖Omendingak jirin amu sawen-
duwa, ma ol anin tiyakwak hishiwa ma ondo mbele mbele lihi, aka,
mahasanje, jikanoka, avoko nijava, jikisi, nowe lihi nga li halaha anin li
tiya nahi, 30 os misambi torok li liwa wolo Avui Wasilaka mbele mbele
ol li halawan lihi farniyik warje nga or hakwa lir. Hako nomorawu
er nga lirik talakwa lir. Uhundanak kumak ermba ermbak linda oson
livai laka.❖ 31 Uhu mashi las nga ormu mbara, ❖Ma ol misambi torok
maifu iwa ma ondo kumak avak ta kumasikwa lir. Unak ma ol ter wolok
kumasi iwa ondo kumak avak maifu ikwa lir.❖

Jisas or haha indiyok or usahakuri mashin indik or mbari
(Mt 20:17-19; Lk 18:31-34)

32 Urik Jisas nga ol orin tiyandari ma ondo nga yanga Jerusalemik
li ikmba limu ura. Hako Jisas or maifu irik ol orin tiyandari ondo
li kumasihi wavu apsham apsham limu hishira. Urik ma ol lir nga
iri ondo er nga wavu musha mushak limu hishira. Urik Jisas ma 12-
pela ondo nom apsham or lai ewehe mbele mbele os orhik talakurin
lirin ormu sawera, 33 ❖Ji misi, avak Jerusalemik ni ikwa nir. Unak
Ma Jikisi Avui Wasilakahi oton tavarenje bikpris nga mashi Moseshin
sawenda ma ondo nga lihi tavak li hakwa ri. Unak orin li kotim uhu
orin li mandingormekmbaha mbaolsolokwa lir. 34 Uhu Judama ambu
ondohi tavak li halashinak orin li okolehe suntlayashihi wakoroho li
mandingormekwa ri. Unak niri frijip fri ishinak indik usahakwa ri,❖
karem ormu lirin sawera.

Jems nga Jon nga malakamak fri nakurik fri mbari
(Mt 20:20-28)

35 Urik Jems fre Jon Sebedihi jikisi ovro Jisasik fri raha frimu silira,
❖Tisa, shir mbele las mirin shi silinak os shi siliwa hom am shiri
ukundam?❖
36 Karem fri silirik ormu silira, ❖Wa, mberem a ukmbaha si
hishindu?❖ 37 Urik frimu mbara, ❖Kumak os kwambu mihi kormbak
si nashinak malakamak mi naha yanga mihik mi liwa wolo shirin
halashinak shir nga malakamak shi naka. Halanak shir lar tapmama
yok or linak lar tava ashi yok or lika.❖
38 Karem fri sawerik ormu mbara, ❖Shir mbeek os shi siliwan
hishiyariwa ambu shir. Shir nomorawu os anhik talakwa oson am
kishandahi osh? Os jeseng anda uku os a akwa oso am erem andahi
osh? Nomorawu os a kishakwa oso ma fak or siwak fa si rasa si sirinda
hom nakwa sir. Shir am erem kishandahi osh?❖
39 Urik frimu mbara, ❖He, shi kishandahi shir.❖
Karem fri mbarik ormu mbara, ❖Ome sira. Nomorawu os anhik
talakwa oso shihik er nga talawa sir. Os fa si rasaha si sirishinak a

10:31: Mt 20:16; Lk 13:30 **10:32:** Mk 8:31; 9:31 **10:38:** Mk 14:36; Lk 12:50

sikwa oso shir er nga shi sikwa sira. 40 Hako ma ol tapmama anhi yok
linak tava ashi anhi yok likwa ma ondo an mbeek a kamakwa ambu
nir. Ma ol Avui Wasilaka kamahanda ma ondo nom or mbashinak orok
likwa lir.❖
41 Urik ma 10-pela ondo Jems fre Jon Jisasin fri siliri mashi oson
li misihi limu fririn ngriara. 42 Urik Jisas lir amber or usharik li
ralandirsarik ormu sawera, ❖Malakama tol misambik linda angop ji
heyenda lir. Lir awu awuk li mbashiwak hulaima nokopma lihi siyok
li sihi os li mbawa hom unda lir. 43-44 Hako jir erem ji uwa hala! Os
jir lar malakamak or nakwak or hishi nahi, wa orhinjik or hafakaha
mahi siyok or sika. 45 Ma Jikisi Avui Wasilakahi oto mbeek misambi
torok malakamak or nakurik tari ambu ri, wahau. Ma amber jelyaha
lihi farniyik or hakurik tari ri. Os erem or unda osik jir erem ji uka.❖

Jisas misokome tumundari lar or mbarik jivik or nari
(Mt 20:29-34; Lk 18:35-43)

46 Jisas nga ma ol orin tiyandari ondo nga yanga Jerikok li talaha li
irik ma musha mendek orin limu tiya ira. Li ihi misokome tumundari
ma lar limu heyera. Ma oto nombo sumbuk or lihi ya mbele mbelenjik
lishi silindari ma ria. Hi orhi Bartimeus oria, jikisi Timeushi ria. 47 Or
lihi nor misirik Jisas Nasaretik fehenda ormu rara. Urik wasilaka
mendek ormu ushambara, ❖Jisas, jinirmbanira Devithi mirin, an
wavu mi hishiwa.❖ 48 Karem or mbarik ma ondo olmu orin ngriara,
❖Mir suwambushi mihin arangoho mayam lika!❖ Hako indik wasilaka
mendek ormu ushambara, ❖Mir jinirmbanira Devithi mirin, an wavu
mi hishiwa.❖ 49 Urik Jisas ormu mbara, ❖Ma oton ji mbanak or
ta.❖ Karem or mbarik orin limu ushara, ❖Wavu mihin halashinak
kwambuk si na. Usaha i, or mirin ushandu.❖ 50 Urik kolomalok
kousamba orhin or tlolo lafakaha Jisasik ormu ira. 51 Urik Jisas ormu
silira, ❖Mberem a miri ukmbaha mi mbandu?❖ Urik ormu mbara,
❖Wasilaka, a heyekmbaha amu hishinduwa.❖ 52 Urik ormu mbara,
❖Anin mi hishiowenda nombo orok misokome mihi avak jivik nakwa
sir. Avak usaha ika.❖ Karem or mbarik kolomalok misokome orhi si
huririk or heyehe nor usaha ormu Jisasin tiya ira.

11

Jisas king hom Jerusalemik or layiri
(Mt 21:1-11; Lk 19:28-40; Jn 12:12-19)

1 Jisas nga ol orin tiyandari ma ondo nga am Jerusalemik li layikurik
kuyanga Betfage nga Betani nga op telemba Oliv sumbu orok nandari
mishik limu talara. 2 Urik orin tiyandari ma frijip ormu mbara,
❖Kuyanga kasai shi heyewa orok shi ihi shi heyenak donki akri sahanda
las os orok kuvuk li ishinak sikwa sir. Donki oso mbeek ma lal mas li lihi
yahanda ambu sir. Hako avak kuvun shi sorngoho anjik shi laharaka.
3 Unak os ma lal shirin li silihi li mba, ❖Mberem ushiwak donki oson shi
laha indua?❖ Karem li sili nahi, karem shi saweka, ❖Wasilaka lerawu
nga nor nawa osik or mbashiwak shimu laha ikmba unduwa. Hako
lerawu oson or larakoho avak or mbashinak donki oson indiyok shi
laharakwa shir.❖ ❖ Karem or saweshirik frimu ira.

10:39: Ap 12:2; Rev 1:9 **10:42:** Lk 22:25-26 **10:43-44:** Mt 23:11; Mk 9:35 **10:52:** Mk 5:34

4 Fri ihi fri heyerik donki las nombo laka os fri iri yok li ishishirik
simu sira. Urik kuvu oson fri sorngoho frimu tolo laha ikmbaha ura.
5 Urik ma lal pasir li sihi li heyehe limu silira, ❁Mberem shi ukmbaha
undu, donki oson shi kup sorngowan?❁

6 Karem li silirik os Jisas fririn or saweri nombo hom frimu sawera.
Urik li halashirik frimu laha ira. 7 Donki oson fri laha ihi Jisasin frimu
hara. Uhu kousamba frihin fri tloloho donki heyek fri eweshirik Jisas
mu lawu lira. 8 Urik ma musha li talandirsaha kousamba lihin li tloloho
nombok limu lere laha ira. Urik ma lal mi tavan li shitlehe olmu er
nga nombok lere laha ira. 9 Urik lal maifuhu irik lal kumasihi irik Jisas
nindik ormu ira. Karem li ihi rupshihi limu mbara,

❁Hosana, ka ni rupkapshika. Avui Wasilaka avak ma or hi orhik tawa
toton armek or ukwa ri.
10 Or Avak misumu nihi Devit malakamak or nahanda hom or naha
nirin arangoho washilikwa ri. Karem uwosik hi Avui Wasi-
lakahin ni hauoweka.❁ *Buk Song*
118:25-26

11 Karem li mbaha Jerusalemik limu tara. Urik Jisas tempel akak or
layihi mbele mbele ol aka orok nandan ormu heyera. Hako angop si
homirik or halaha ma 12-pela ondon or laha indik yanga Betanik li ihi
orok limu wara.

Jisas mi fik oson or mbarik kavak nari sir
(Mt 21:18-19)

12 Li wahandashihi am nirsumbuk si narik yanga Betanin li halaha
limu ira. Li ihi Jisas nombok ormu erenghara. 13 Uhu nor heyerik mi
las hi sihi fik, karem li ushandari oso osmu kandakar nga homek siri
sir. Mikukwa sihi musha mendek nari sir. Urik mi siji lal si na nahi,
nor a, karem mbaha pasir ormu ira. Or i heyeri mbeek mi siji las nga
nari ambu sir. Mikukwa nom amba amba nari sir. Hako mbeek akwan
si wakuri wolok nari ambu sir. 14 Urik mi oson ormu mbara, ❁Nyir
avak akwa ome nga mbeek nyi wanak ma li nimba akwa ambu nyir,
wahau.❁ Urik ma ol orin tiyandari ondo mashi oson limu misira.

Jisas ma ol tempel akak ya lerawun larin or jila kria ermberi
(Mt 21:12-17; Lk 19:45-48; Jn 2:13-22)

15 Jisas nga ma ol orin tiyandari ma ondo nga Jerusalemik li lawuhu
tempel aka os inyin li washi arangondari mishi orok limu layira. Li
layihi sihi Jisas ma ol orok ya lerawun landarin or heyehe teye os yan li
ewehe ananduwarendari teye ondo nga kawu ol li lindari ondo nga or
laha normu ermbera. Uhu ma ondo nga or kria ermberik tempel aka
hikriyok limu ralara. 16 Ushihi mbele mbele lihin tempel aka os inyi nga
li arangondari mishi orok li laharakurin ormu pantlera. 17 Uhu ormu
mbara, ❁Jekamba Avui Wasilakahik karem li kayeri osa, ❁Aka anhi oso
anin li sawenda mishi sira. Ma ol yanga yangak fehenda aka orok li
raha anin li hishiowehe anin li sawenda mishi sira,❁ karem li kayeri sir.
Hako ter os jimu uwak hirnyanda ma lihi aka hom osmu nanduwa.❁

18 Urik hetpris nga mashi Moseshin sawendari ma ondo nga mbele
mbele os Jisas urin li misihi nombo nombo os orin li mandin-
gormekurin limu mbara. Mberem ushirik? Ma musha angop Jisas
saweri mashin misikurik hishiri lir. Uri osik las avak ma amber orin

11:13: Lk 13:6 **11:17:** Ais 56:7; Jer 7:11

li tiyaku, karem mbaha limu ajera. 19 Urik am si homirik Jisas nga ma
ol orin tiyandari ondo nga Jerusalemin li halaha limu ira.

Mi fik oso maintontlo sihi karem nanda sir
(Mt 21:20-22)

20 Li i wahandaha nirsumbuk indik li ihi mi fik os hinyer Jisas or
mbari oson li tikrihi li heyeri mi oso angop hatlayiri sir. 21 Urik
Pita mashi os Jisas saweri oson or hishihi ormu mbara, ❖Tisa, mi
toson heyewa. Hinyer mashi os mi toson mi mbahanda hom angop
hatlayiwa sir.❖ 22 Urik Jisas mu sawera, ❖Jir avak kwambu mendek
Avui Wasilakan ji hishioweka. 23 Omendingak jirin amu sawenduwa,
os wavu frijip frijip ji hishina ambu nahi, os ji mba, ❖Telemba nyir
usaha fa lakak layika.❖ Karem ji mba nahi, si usa indahi sir. 24 Uhu
mbele las Avui Wasilakan sawehe ji mba, ❖Avak os orin a sawewa hom
nakwa sir.❖ Karem ji mba nahi, os ji hishiwa hom erem nakwa sir.
25-26 Uhu Avui Wasilakan ji sawewa wolo mbele kava las os ma lar jirin
or uhundan indik ji hishi nahi, jivai mbaka, ❖Mberem uwana. Am nawa
kava sir.❖ Os karem ji mba nahi, Avui Wasilaka er nga jirin or heyehe
kavakava os ji undan avak or laha ermbekwa sir.❖11:25-26

Jisasin li siliri, ❖Lawe mbashiwak lerawu oson mi landu?❖
(Mt 21:23-27; Lk 20:1-8)

27 Urik Jisas nga ma ol orin tiyandari ondo nga indiyok Jerusalemik
limu lawura. Uhu Jisas tempel aka os inyi li washi arangondari mishi
orok ormu ira. Urik bikpris nga mashi Moseshin sawendari ma ondo
nga orok limu tara. 28 Li taha limu silira, ❖Lawe kwambu oson
hashiwak lerawun mi landu? Lawe mbashihindak lerawun mi landu?
❖
29 Karem li silirik Jisas mu mbara, ❖Os mbele las jirin a siliwan armek
ji sawenak a misi nahi, an nga vai a sawenak ji misikwa sir, lawe or
mbashihindak lerawun a landu. 30 Ji sawenak a misi, Jon hulaima
nokopman fak tolofalendari ma oto lerawun os or lari Avui Wasilaka
mbashirik, mo ma misambik fehe mbashirik lerawu oson lari or?❖
31 Karem or silirik lihi ambek limu mbara, ❖Mberem ni mbakwa
ambu re. Os ni mba, Avui Wasilaka mbashirik lerawun or lari. Karem ni
mba nahi, avak or mba, mberem ushirik orin ji misindiyakurin ji halar?
32 Hako os ni mba, ma misambik fehe mbashirik lerawun or lari. Karem
ni mba nahi, ma rondo avak li waplelenaha nirin kavak nakwa ola.
Mberem ushiwak? Jon oto profet oria, karem hishinda ola.❖ 33 Karem li
mbaha limu mbara, ❖Nir ni hishiwa kom te!❖ Urik ormu mbara, ❖An
ngana, an mbeek a sawekwa ambu nir, ma or mbashihindak lerawu
toson a lawan.❖

12

Sauheima os noumashama hala ishirik ma kava nga hiniyin li ori
(Mt 21:33-46; Lk 20:9-19)

1 Urik Jisas sauheima las ormu sawera, ❖Ma lar wain nowe las or
larakoho inyin or washi arangoho aka os nowe oson li washilikundari

---

11:18: Mk 14:1 **11:23:** Mt 17:20 **11:24:** Mt 7:7 11:25-26 **11:25-26:** Saveman lal karem hishinda lir, mashi kaso nga li kayeri sir. ❖Hako os erem ji una ambu nahi, kavakava os jihik nawan mbeek or laha ermbekwa ambu sir.❖ **11:25-26:** Mt 6:14-15

aka nga ormu ura. Uhu wain sijin li jimbresekundari mishin er
nga ormu ura. Mbele mbele ondon or urakoho nowe oson ma lalhi
tavak or halashihi yanga lasik ormu ira. 2 Uhundarik wain siji
ondo am li nivikuri wolok si narik ornjik lerawun landari ma lar or
mbashirik ornjik lal or nimba laharakmbaha ormu ira. 3 Hako nowe
oson washilindari ma ondo orin er li jihi li mbashirik indiyok tapas
ormu ira. 4 Urik hovok ma ome lar or mbashirik ormu ira. Or irik or er
nga li jimartloho li mbashirik indiyok ormu ira. 5 Urik hovok ma anandi
lar nga or mbashirik ormu ira. Or irik orin li jihi er li mandingormeri
ria. Karem urik hovok ma mushak or mbashirik limu ira. Urik erem li
jiri lir. Ma lal men li jiri lir. Hako lal li jimandingormeri lir. 6 Orokop
noumashama lerawu orhin landari ma amber li mandingormeshirik
or lihi ormu hishira, ❑Jikisi anhi namtar numbu tor a rupshindan
avak a mbashinak or inak mashi orhin misikwa lir.❑ Karem or hishihi
nor mbashirik ormu ira. 7 Or irik nowe oson washilindari ma ondo li
heyehe limu mbara, ❑Noumashama jikisi orhi indingo ormu tanduwa.
Hako ka ni i orin ni mandingormehe mbele mbele orhi ondon hiniyin
ni oka.❑ 8 Karem li mbaha orin li jimandingormehe maninimba orhin
li kishalayi hikriyok limu ermbera.❑

9 Jisas sauheima oson or sawerakoho ma ol orok lirin or heyehe ormu
mbara, ❑Mberem ji hishindu, noumashama oto kumak or taha ma
ondon mberem orvai mbaku? Avak or taha ma kava tol nowe roson
washilinda rondon or mandingormehe nowe oson avak ma anandi
lalhi tavak or hakwa sir. 10 Mashi os jekamba Avui Wasilakahik li
kayehendarin heyenda ambu oj? Karem li kayeri sir,

11 ❑Sunja ma akan unda, kava, karem li hishihi li ermberi sir. Hako wa-
hau, angop wormbonawa hom maifuk ormu sinduwa. Wasilaka
vai oson or unak ni heyenak jivik nakwa sir.❑ ❑ *Buk Song*
118:22-23

12 Jisas sauheima oson or sawerik Farisi ondo nga mashi Moseshin
sawendari ma nga limu misira. Mashi oso sayi hom lirin jiri sir. Urik
sunguwavu lihi kavak er nari sir. Urik Jisasin li tolokmbaha limu ura.
Hako ma musha mendek orok li lishirik li ajehe er li halaha limu ira.

Takis yan Romik fehenda malakamanjik li hakwa os mo wahau?
(Mt 22:15-22; Lk 20:20-26)

13 Urik Judama lida lihi li mbashirik Farisi ma lal nga Herothi ma
lal nga Jisasik li taha li mbanak or mbanak li heyekmbaha limu rara,
os mashi las or mbanak kavak si na nahi, mashi orok orin li toloho li
kotim ukmbahan. 14 Li raha Jisasin limu mbara, ❑Tisa, nir ni heyewa,
mir mashin omendingak sawenda mira. Mir mbeek malakama ondon
ajehe lirin hokovikmbaha mashin sawenda ambu mir. Malakama
nga erndakava nga Avui Wasilakahi mashin nakrem er sawenda mira.
Uwosik ni raha mirin nimu silinduwa, mir mberem mi hishindu, os
takis yan Romik fehenda malakama lihi Sisar oton ni ha nahi, jivi os
mo kava os?❑ karem limu silira.

15 Hako Jisas angop or heyeri sir, os orin li oweioweiheyekmbaha li
rari oson. Uri osik ormu mbara, ❑Mberem ushiwak anin ji oweiowei-
heyekmbaha torok ji raw? Hako ya las ji laharanak a heye na sawenak
ji misika.❑ 16 Karem or mbarik ya las li harik ormu silira, ❑Ya roso

12:1: Ais 5:1-2 **12:8:** Hi 13:12 **12:13:** Mk 3:6

lawehi fumunyava nga lawehi hi nga si nandu?ﹾ Urik limu mbara,
ﹾSisarhi ambe vria.ﹾ 17 Urik ormu mbara, ﹾMbele mbele ol Sisarhi
ondo indiyok orin ji haka. Hako mbele mbele ol Avui Wasilakahi ondo
indiyok orin ji haka.ﹾ Karem or mbarik mashi oson li misihi limu
lishnya mendera.

Sadyusi lal Jisasin li siliri, ﹾMa ol hahandari ondo indiyok usahakwa ol mo wahau?ﹾ
(Mt 22:23-33; Lk 20:27-40)

18 Judama lal Sadyusi, karem li ushandari ma karem hishindari lir,
ma ol hahandari ondo mbeek indiyok usahakwa ambu lir. Karem uhu
Jisasik li raha orin limu silira, 19 ﹾTisa, mashi os mas Moses nirin or
kayehendari karem sawendari sir, ﹾOs ma lar jikisi nga nor na namber
or hashinak maha orhi lar mumbla oson or ewehe jikisi nga fri nawa,
tlavu ji oto sanjelaka or hahanda orhik nakwa ri.ﹾ Moses karem or
kayeri sir. 20 Hako misi, mas mahasanje 7-pelak lindari lir. Uhu
sanjelaka nokove las or laha jikisi nga na namber hari ri. 21 Ushirik
maha orhi mu mumbla oson or ewehe mbeek jikisi nga fri na namber
or hashirik orhi hindiyashi mu nokove oson lara. Uhu or er nga hari
ri, mbeek jikisi nga nari ambu vria. 22 Orokop mahasanje 7-pela ondo
nokove oson li laha mbeek jikisi nga nari ambu lir. Ushirik amber li
hashirik nokove oso nga simu hara. Uhu mbeek jikisi nga nari ambu
sir. 23 Hako avak mi mbanak ni misika, ma ol hahanda kumak indik li
usahana wolo nokove oso avak lawehik sivai naku? Mahasanje ondo
amber sirin lari ola.ﹾ
24 Karem li silirik Jisas mu sawera, ﹾJir mbeek mashi os jekamba Avui
Wasilakahik li kayendari nga kwambu orhi nga heyekrahakoronda
ambu jir. Uwosik os jimu surunduwa. 25 Ma ol hahanda indiyok
li usahakwa wolo mbeek hulasihi nokoplakwa ambu lir. Lir avak
ensel ol yanga jivik fehenda ondo hom nakwa lir. 26 Hako os ma
hahanda indiyok li usahakwa ambu, karem ji hishi nahi, wa anin ji
sawenak a misi, mashi las Avui Wasilakahi jekambak mberem li kayer?
Karem li kayeri osa, ﹾAvui Wasilaka orhinjik ormu mbara, ﹾAn God
Abrahamhi, Aisakhi, Jekophi, lihi God anira,ﹾ karem Wasilaka mu
mbara.ﹾ 27 Abraham, Aisak, Jekop lir angop maskop hari lira. Hako
masikome lihi ol Avui Wasilaka nga lindu. Mashi os or mbari oso mu
nirin kormbak mukunduwa, Avui Wasilaka mbeek ma ol hahanda lihi
God ambu ri. Or God ma ol er linda lihi God oria. Uwosik os ma
hahanda indik li usahakwa ambu, karem ji hishi nahi, os jimu mbele
mendenduwa.ﹾ

Lo maifu mende
(Mt 22:34-40; Lk 10:25-28)

28 Urik mashi Moseshin sawendari ma lar or taha nor misirik Jisas
nga Sadyusi ondo nga limu mbahanjira. Uhu or misirik Jisas saweri
mashi oso jivi mendek si narik ormu misira. Uhu Jisasin ormu silira,
ﹾMberemhi lo os maifuk naha lo anandin tikrindu?ﹾ 29 Urik Jisas mu
sawera, ﹾLo maifu mende kas amu sawenduwa. Jir yanga Israelik
fehenda ma jirin, mashi kason yawur ji misika. God nihi namtar
numbu, Avui Wasilaka mende ria. 30 Avak orin wapnuku jihik ji eweka.

12:17: Ro 13:7 **12:18:** Ap 23:8 **12:19:** Lo 25:5 **12:26:** Kis 3:2,6 **12:28:** Lk 10:25-28
12:29: Lo 6:4-5

Uhu avak sunguwavu jihi nga masikome jihi nga hishiyarinda jihi nga
lerawu os ji lahanda kwambu jihi nga avak orin er ji haka. Lo maifu
mende kasira. 31 Lo nindisik sinda oso karem, jir avak ma anandin ji
rupshika, os jihinjik ji rupshinda hom. Lo ovro mende nom lo anandi
amber ondon tikrihi wasilakak nanda vri.
32 Karem or mbarik ormu mbara, Tisa, mashi os mi sawewa oso jivi
mende sira. Omendinga sira, Avui Wasilaka namtar nom God nihi oria.
33 Uhunda osik nir avak orin wapnuku nihik ni eweka. Uhu sunguwavu
nihi nga masikome nihi nga hishiyarinda nihi nga lerawu os ni lahanda
kwambu nihi nga orin ni haka. Uhu ma anandin ni rupshika, os nihinjik
ni rupshinda hom. Os mashi oson ni tiyaha erem ni u nahi, nombo
oso jivi mende sira. Uhu nombo os mbele mbelen Avui Wasilakanjik
li handa nga os li lai ofan li suwunda nga tikrinda sira, karem ormu
mbara.
34 Jisas mashi oson or misihi ormu mbara, Mashi os mi mbawa oso
jivi sira. Mir angop pasir Avui Wasilakahi krahak sikwak nawa mira.
Urik ma amber mashi oson li misihi mbele las Jisasin li silikurin limu
ajera.

Krais lawehi jikisi ria?
(Mt 22:41-46; Lk 20:41-44)

35 Urik Jisas tempel aka orok or lihi mashin or sawehe ormu silira,
Mberem ushiwak ma ol Moseshi mashin sawendari ma ondo karem li
mbandu, Krais king Devithi nirambarak nakwa ri? 36 Hako Masikome
Avui Wasilakahi Devitin or sauharik mashin karem or kayeri sir,

Avui Wasilaka Wasilaka anhin, karem saweri ri, Mir tapmama anhik
lika. Ushinak wutari mihi ondon avak a halashinak mihi siyok
sikwa lira. *Buk Song 110:1*

37 Ji misi, Devit orhinjik karem mbari ri, Krais Wasilaka anhi ria.
Karem or mbari sir. Os erem si na nahi, mberem ushiwak Krais
nirambara Devithi, karem li mbandu?

Jisas ma ol mashi Moseshin sawendari ma ondo li yanda nombon li auheyekmbaha nor mbari
(Mt 23:1-36; Lk 11:37-54; 20:45-47)

Jisas mashin or ewesawerik, ma musha mashi orhin li misikmbaha
limu rupshira. 38 Urik ormu lirin sawera, Ma ol mashi Moseshin
sawendari ma ondon ji auheyeka. Lir kowe hombelakan li falehe ma
tirsanda mishik li inak ma li heyehe hi lihin li hauowekmbaha hishinda
lir. 39 Lir men malakak li nakwak hishinda lir. Uhu os li lotu unda
wolo nga hiyawu wasilakan li uanda wolo nga maifuk li sinak ma
li heyekmbaha hishinda lir. 40 Uhu nokove ol mumblak wahayanda
ondon li haimba handambaha mbele mbele lihin landa lir. Uhu os
Avui Wasilakan li sawewa wolo hombelaka mendek li sawenak ma li
heyehe li mba, Ma tondo Avui Wasilakahi ma indingo lira. Karem li
mbakmba hishinda lir. Erem li unda osik kumak Avui Wasilaka man or
heyembakwa wolo lirin avak nomorawu wasilaka menden or hakwa
lira. Hako jir nombo os li liyawa lihi oson ji tiyawan ji hala!

Mumbla las ya sihin Avui Wasilakan si hari
(Lk 21:1-4)

12:31: Wkp 19:18 **12:33:** Lo 4:35; 1 Sml 15:22; Hos 6:6

41 Urik Jisas tempel akak os yan li ewendari mishik ormu lira. Uhu
or heyerik ma li raha yan Avui Wasilakanjik bokis orok limu ewera.
Uhu ma ol ya mushak nandari ya musha mendek oweri lira. 42 Hako
mumbla kava las si taha ya frijip nom osmu ewera. 43 Urik Jisas oson or
heyehe ma ol orin tiyandari ondon ormu sawera, ❖Omendingak jirin
amu sawenduwa, mumbla toso ya wasilaka mendek hawa sira. Ya
op si hawa ma anandi ondo hawan tikriwa sir. Mberem ushiwak?
44 Sir mbeek ya lal nga aka sihik wawa ambu lir. Ya kanda op wawa
ambehoma, op simu ewewa. Hako ma ol ya mushak ewewa ondo
laltonom li ewewa lir. Lal lihi olmu akak wanduwa.❖

13

Jisas nomorawu wasilaka os kumak talakurin or saweri
(Mt 24:1-2; Lk 21:5-6)

1 Jisas tempel akan or halakmbaha nor urik orin tiyandari ma lar
ormu mbara, ❖Tisa, tempel aka toso jivik nawak amu heyenduwa.
Sunja wasilakakop li uhunda sira.❖
2 Karem or mbarik Jisas mu mbara, ❖Mir tempel aka wasilaka toson
mimu heyembandu mo? Misi, aka mbele mbele tol ji heyewa tondo
kumak avak li jilatarvlarakokwa lir.❖

Jisas nomorawu lakak talakurin or saweri
(Mt 24:3-14; Lk 21:7-19)

3 Karem or mba lafakaha telemba Oliv orok or lawu lihi tempel
akan ormu limara. Urik Pita, Jems, Jon, Andru, lirtonom orhik li taha
limu silira, 4 ❖Mbele mbele ol mi sawewa ondo mbele wolo mendek li
talanak nivai heyeku? Mberem si nanak ni heyehe ni mbaku, mbele
mbele ol Jisas mbahanda li ralakwa wolok osmu nanduwa?❖
5 Urik ormu sawera, ❖Jir avak ji auheyehe ji lika. Las avak ma
lal li raha jirin li haimba handambanda ngashi. 6 Ma musha avak li
raha hi anhik karem mbakwa ola, ❖An Krais anira.❖ Karem li mbaha
ma mushak haimba handambakwa ola. 7 Uhu kumak avak ji misinak
yanga yangak awun ukwa lir. Unak maintama nga awu hukwa nga
mamblakop ji misikwa sir. Hako ji ajewa hala! Mbele mbele ondo
masmas talakwa lir. Hako misambi nga lersuwu nga mendek fri nakwa
wolo os akrik. 8 Kraha las hovok kraha anandi lasik fehe nga anajikwa
lira. Unak kuyanga lal avak nenawu si jinak, kuyanga lal erenghambar
likwa lir. Mbele mbele ondo li talawa wolo oso os nokove jikisin si
wakwak si kumanhava jinda hom nakwa sir.❖
9 ❖Oro wolok jihinjik ji auheyeka. Avak li kotim ukwa jir. Uhu jirin
li laha li lotu unda mishik li owehe li jikwa jir. Mberem ushiwak?
Jir angop mashi anhin ji misihi ji tiyanda osa. Hako os malakama
lihi misokomek li eweshinak ji si nahi, mashi anhin lirin ji saweka.
10-11 Hako jirin li toloho majistrethi tavak li ewewa wolo wavu jihik
ji hishihi ji mba, ❖Ayo, mberem mberemhi mashin avak ni saweku?
❖ karem ji hishihi ji ajewa hala. Oro wolok Avui Wasilaka Masikome
orhi jirin or jelyashinak mashi anhin sawekwa jir. Hako lersuwu nga
misambi nga mendek fri nakwa os akrik. Unak mashi anhin yanga
yangak ji laha sawe inak ma amber li mistakokwa sir. Li mistakonakop

12:43: 2 Ko 8:12 **13:2:** Lk 19:44 **13:9:** Mt 10:17-20

lersuwu nga misambi nga mendek nakwa vri. 12 Kumak avak ma
lar mahasanje orhin wutarihi tavak or halashinak li mandingormekwa
ri. Avoko jikisi orhin erem ukwa ri. Jikisi erem, avoko nijava orhin
erem ukwa ri. 13 Jir angop anhi mak nahanda osik ma amber avak
jirin wapkava hishikwa lir. Hako os mashi anhin ji misihi kwambuk ji
sitambananda nahi, kumak avak Avui Wasilaka indik or lakwa jir.

Nomorawu wasilaka kumak avak talakwa sir
(Mt 24:15-18; Lk 21:20-24)

14 Uhu mashi las nga ormu mbara, Kumak avak ji heyenak, mbele
mbele kava indingo las os li lotu unda mishi orok si sinak ji heyekwa
sir. Oro wolok ma ol provins Judiak linda ondo kolok telembak li tuluhu
ika. Ma jir ol mashi kason ritim uwa ma ondo jihinjik ji auheyeka.
15-16 Ma or aka hikriyok liwa akak or layihi mbele mbele orhin or
lawan or halaka! Ma or nowek liwa erem, indik aka orhik or ihi kowe
orhin or lawan or halaka! 17 Kavasumba, nokove ol masam nomok
nawa nga ol jikisin mukhawa nga! Mberem livai tulu iku? 18 Uwosik
Avui Wasilakan ji sawenak nomorawu os si talanak ji tulu ikwa wolo
ma rakanda wolok si nawan si halaka. 19 Nomorawu os talakwa oso
wasilaka mendek nakwa sir. Misambi toso nari wolok sishi rara ter
wolo nga mbeek oso himi kas talari ambu sir, wahau. Ihi kumak erem,
mbeek oso himi kas indik talakwa ambu sir. 20 Os Wasilaka nomorawu
oson or halashinak nambe mendek er si na nahi, ma amber harakokwa
lir. Hako ma ol orhinjik or kamahandanjik or hishihi or mbanak nindik
mendek nakwa sir.
21 Oro wolok os li sawehe li mba, Ji heyeka, Krais tor torok lindu.
Hako ji heyeka, katai karok lindu! Os erem li sawewa mashi lihin ji
misiwa hala! 22 Mberem ushiwak? Oro wolok ma mushak li raha karem
mbafirimbakwa ola, An Krais anira, lal karem mbakwa lira. Uhu lal
nga avak karem mbakwa lira, An profet lar anira. Karem li mbaha
ma undahi ambu ondon li uhu man haimba handambakwa ola. Uhu
Avui Wasilakahi krahak sinda ma ondo er nga li laha ikwak hishikwa
lir. Hako mberem li laha indahi ambu. 23 Karem uwosik ji auheyeka!
Mashi angop a sawewak ji misiwa sir, mbele mbele amber ol talakwa
ondon.

Ma Jikisi Avui Wasilakahi oto indik or takwa wolo
(Mt 24:29-31; Lk 21:25-28)

24 Uhu mashi las nga ormu mbara, Nomorawu oso am mendek si
nanak ta avak or tormblehe nirtle sirinda hom nakwa ri. Unak niyaka
avak ukwa ambu sir. 25 Unak tashingra avak misambik ngongo
rakakwa lir. Unak lersuwu avak nenawu jinda hom lishirikwa sir.
26 Uhu oro wolok ma amber li heyenak, Ma Jikisi Avui Wasilakahi avak
or taha kwambu orhi nga ukruharanda orhi nga lersuwu yok rakakwa
ri. 27 Uhu ensel orhi ondon or mbashinak misamsumbu lersuwusumbu
yok yok li ihi orhi ma ol or kamahanda ondon lahara tirsakwa lira.

Sauheima mi fik oso maintontlo sihi karem nanda sir
(Mt 24:32-35; Lk 21:29-33)

13:10-11: Lk 12:11-12 **13:12:** Mt 10:21 **13:13:** Mt 10:22; Jn 15:21 **13:14:** Da 9:27; 11:31; 12:11 **13:15-16:** Lk 17:31 **13:17:** Lk 23:29 **13:19:** Da 12:1; Rev 7:14 **13:22:** Rev 13:13 **13:24:** Ais 13:10; Jol 2:10,31; 3:15; Rev 6:12-13 **13:26:** Rev 1:7 **13:27:** Mt 13:41; Mk 13:32

28 Uhu mashi las nga ormu mbara, ❖Mi fik oson angop ji heyenda
osa. Am si shorngo hanyiwak ji heyehe karem mbanda jir, ta am or
jikwa wolok osmu nanduwa. 29 Unda hom mbele mbele nomorawu
ondo li talanak ji heyehe karem ji hishika, Ma Jikisi Avui Wasilakahi
oto indiyok or rakwa wolo osmu pasir nanduwa. 30 Omendingak jirin
amu sawenduwa, ma ol ter liwa lihi lal li ha namber mbele mbele ondo
ralakwa lir. 31 Misambi nga lersuwu nga mendek nakwa vri. Hako
mashi anhi kaso mbeek mendek nakwa ambu sir.❖

Mbele mbele ondo li ralakwa wolo ma misambik fehe lar mbeek heyenda ambu ri
(Mt 24:36-44)

32 ❖Ma lar mbeek mbele mbele ondo os li ralakwa wolon heyenda
ambu ri. Mbele wolo mendek ondo talakundal mbe? Ensel yanga jivik
fehenda ondo mbeek heyenda ambu lir. Jikisi Avui Wasilakahi nga
mbeek oson or heyenda ambu ri. Avui Wasilaka nom tolonda sir.
33 Ji auheye ji lika! Jir mbele mbele ondo ralakwa wolon ji heyenda
ambu sir.❖ 34 Uhu sauheima las nga ormu mbara, ❖Aka mashama lar
aka orhin or halaha yanga lasik or ikuna wolo ornjik lerawun landa
ma ondon or saweshinak mbele mbele orhin washilikwa lira. Uhu lir
namtarmba namtarmbak lerawun or humasishinak lakwa lir. Uhu ma
or akayangan washilinda ma orton or mbashinak akayangan armek
washilikwa ri. 35 Uhunda hom jir erema. Yawur ji auheyeka! Mberem
ushiwak? Jir mbeek os aka mashama orto indiyok or takwa wolon
heyewa ambu jir. Hominak takundar mo, nirkundik takundar mo,
nirsumbuk takundar? Wa jir mbeek oson heyewa ambu jir. 36 Las
avak kolok lewas or ta heyenak jir ji wa suknyanda ngashi. 37 Uwosik
ji auheyehe ji lika. Mashi tos ter jirin a sawewa mashi toso avak ma
amber erem a sawekwa sir.❖

14

Judama lida lihi Jisasin li mandingormekurik li mbari
(Mt 26:1-5; Lk 22:1-2; Jn 11:45-53)

1-2 Bikpris ondo nga ma ol mashi Moseshin sawendari ma ondo
nga Jisasin li jimandingomekuri nombon li hishihi limu mbara, ❖Wa
mberem nivai uku? Humnyanak hiyawu Pasova nga hiyawu Bret Yis
Ngashi Ambu oson ni unda wolok nakwa sir. Os oro wolok orin ni
jimandingorme nahi, ma li heyehe awun li unda ngashi,❖ karem li
mbaha limu halara.

Nokove las wel uku arme kuvasahandarin Jisashi masijik si ngorori
(Mt 26:6-13; Jn 12:1-8)

3 Jisas kuyanga Betanik or ihi Saimon or mas okmbale lepra tolondari
ma otohi akak ormu lira. Orok or lihi akwan li arik nokove las uku
arme kuvasahandari ya lakak li lahandari oson botolik si toloho osmu
laharara. Uhu uku oson si hervaha Jisashi masijik simu ngorora. 4 Urik
ma ol orok liri ondo li heyehe lihi lal wavu lihi kavak si narik lihi ambek
limu mbara, ❖Ayo, mberem ushiwak uku arme kuvasahanda oson si
ngorosambundua? 5 Osokop am si halashiwak ni lai ewewak ma ya
mushak li frungawushiwak ya oson ni laha erndakava ondon ni hawa
os te!❖ karem limu sirin ngriambara. 6 Urik Jisas ormu mbara, ❖Sirin

13:35: Lk 12:38 **14:3:** Lk 7:37-38

ji ngriawa ji hala! Os anin erem si uwa oso jivi sira. 7 Erndakava ondo
ermba ermbak jir nga likwa lir. Os mbele lal lirin ji hakmbaha ji hishi
nahi, kumak jivai haka. Hako an mbeek ermba ermbak jir nga na likwa
ambu nir. 8 Nokove toso mbele mbele am si ukwak si hishihi si uwa sir.
Os si uwa oso kumak an hakundan si hundujewa sir. 9 Omendingak
jirin amu sawenduwa, kumak yanga yangak mashi jivi anhin li laha
sawehe os si unda nga li sawenak ma amber li misihi sirin hishikwa
lir.❓

Judas Jisasin bikpris ondohi tavak or hakurik or li hishiri
(Mt 26:14-16; Lk 22:3-6)

10 Judas Iskariot Jisasin tiyandari ma 12-pela lihi lar oria. Oro wolok
or ihi bikpris ondon or i heyehe Jisasin lihi tavarenjek or hakurik
ormu mbara. 11 Urik mashi orhin li misihi li rupshihi ya lal orin li
hakurik limu mbara. Ushirik nombo nombo os Jisasin or hakurin ormu
li hishira.

Jisas nga ma ol orin tiyandari ondo nga li ari
(Mt 26:17-25; Lk 22:7-14,21-23; Jn 13:21-30)

12 Judama hiyawu Bret Yis Ngashi Ambun li andari wolok si naha
sipsipin li jihi ofa hom li hakmbaha li hundujeri wolok si narik Jisasin
tiyandari ma ondo li raha orin limu silira, ❓Wa aka mbeek hiyawu
toson ni uhu aku?❓ 13 Karem li silirik Jisas mu sawera, ❓Wa, jihi lap
kolok taunik fri ika! Fri ihi ma lar avak fri heyekwa ri. Ma orto awu las
uku nga or kisha inak orin fri tiya ika. 14 Fri tiya ihi aka os or layiwa
mishi aka orok er nga fri layihi aka mashama orton fri silika karem,
❓Tisa karem or mbawa, an nga ol anin tiyanda ma ondo nga hiyawu
Pasovan ni akwa mishi mbeei?❓ 15 Karem fri silinak aka mashama
orto avak fririn or laha li lawuhu os ni akwa mishin or mukushinak fri
heyekwa sir. Mbele mbele angop li hundujerakowa sir. Hako frir akwa
nom hundujekwa vri.❓ 16 Ushirik fri ihi fri heyeri mbele mbele ondo
os Jisas mbari hom er narakori lir. Ushirik akwa nom frimu hundujera.
17 Am si homirik Jisas nga ma ol orin tiyandari ma ondo nga aka
orok limu ira. 18 Am li lihi aha Jisas mu mbara, ❓Jir lar avak anin
tavarenje wutarihik hakwa ri. Ma oto an nga nakrem shimu anduwa.❓
19 Karem or mbarik sunguwavu lihi kavak si narik li holoho limu
mbara, ❓Wa anin mi mbandu mo?❓ 20 Urik ormu mbara, ❓Jir ma 12-
pela jihi lar avak anin tavarenje wutarihik hakwa ria. Ma orto an nga
nakrem hambiya namtaskop shimu anduwa. 21 Omendinga sira, Ma
Jikisi Avui Wasilakahi avak hakwa ri. Angop maskop mashi las erem li
kayehendari osik avak hakwa ri. Hako ma or orin tavarenje wutarihik
hakwa ma orto or holoka. Avak kavak nakwa ri. Mbele lakmbaha
nijava orhi orin si war? Si wahanda ambukop jivik nawa sir.❓

Jisas bret nga wain uku nga ol orin tiyandari man or hari
(Mt 26:26-30; Lk 22:15-20; 1 Ko 11:23-25)

22 Os li ari wolok Jisas bret las or laha Avui Wasilakan armek or
mbaha ormu sawera. Uhu bretin or toltavaha ol orin tiyandari ma
ondon ormu hara. Uhu ormu mbara, ❓Ji laha aka, kaso maome
anhi kasira.❓ 23 Ushihi wain uku oson hambiyak or laha indik Avui
Wasilakan armek or mbaha lirin or harik limu ara. 24 Urik ormu

14:7: Lo 15:11 **14:8:** Jn 19:40 **14:12:** Kis 12:6 **14:18:** Sng 41:9

sawera, ❮Kaso fi anhi kasira. Fi anhi kason na ngoroshinak hulaima
nokopman si jelyakmbahan. Fi anhi kaso suma akrin jir nga Avui
Wasilaka nga tivikwa sira. 25 Omendingak jirin amu sawenduwa,
an mbeek wain ukun indik a akwa ambu nir. Hako ihi nom kumak
yanga Avui Wasilakahikop wain uku akrin a akwa nir.❯ 26 Karem or
mbaha hukwa las li koroho yanga oson li halaha telemba Oliv orok limu
lawura.

Jisas Pitan or saweri, ❮Mir avak anin halakwa mira❯
(Mt 26:31-35; Lk 22:31-34; Jn 13:36-38)

27 Jisas ma ol orin tiyandari ondon ormu sawera, ❮Mas karem li
kayeri sir, ❮Avui Wasilaka avak sipsipin washilinda man or jishinak
sipsip orhi amber tuluhu ikwa lira.❯ Karem li kayeri mashi oso ter
osmu omendingak nanduwa. Jir amber avak anin halaha tulu ikwa jir.
28 An avak a hakwa nir. Hako indiyok a usaha masmas yanga Galilik
a inak jivai raka.❯ 29 Karem or mbarik Pita mu mbara, ❮Os ma ondo
amber mirin li hala nahi, an mbeek mirin a halakwa ambu nir.❯ 30 Urik
Jisas mu orin sawera, ❮Omendingak mirin amu sawenduwa, ter nirik
aptoko hindi frijip or mba namber, mir avak hindi nalmingrip anin
mi heyenda ambu, karem mbakwa mira.❯ 31 Karem or mbarik Pita
kwambu mendek ormu mbara, ❮Wahau te. An mbeek erem a mbakwa
ambu nir. An mir nga er shi hakwa shir te!❯ Urik Jisasin tiyandari ma
amber mashi os Pita mbari hom olmu mbara.

Jisas yanga Getsemanik Avui orhin sawekurik or iri
(Mt 26:36-46; Lk 22:39-46)

32 Jisas nga orin tiyandari ondo nga yanga Getsemanik limu lawura.
Uhu lirin ormu mbara, ❮Jir torok ji linak a lawuhu Avui anhin a
saweka.❯ 33 Karem or mbaha Jems, Pita, Jon ondo nom or laha limu ira.
Li ihi sunguwavu orhi nga or hishiri kava mendek simu nara. 34 Uhu
ma ondon ormu mbara, ❮Sunguwavu anhi kavak si nawak am a hakwa
mendek amu hishinduwa! Jir avak torok ji lihi an nga nakrem ni lika.❯
35 Karem or mbashihi kandakar nga or ihi misambik or taka waha
Avui orhin ormu sawera. Unak nomorawu os orhik talakuri orin si
wasisokmbahan. 36 Uhu karem ormu mbara, ❮Avuya, os nombo kas na
nahi, nomorawu anhik talakwa oson halanak anin si wasisoka. Hako
os an mbawa hom uwa hala. Os mi hishiwa hom uka.❯

37 Karem or mbashihi indik or ihi ma nalmingrip ondon ormu i
heyera. Or i heyeri olmu suknyara. Urik Pitan ormu silira, ❮Saimon,
mimu suknyandu? Mir an nga kandakar shi likwa ambu om? 38 Mir
avak lihi Avuin saweka. Las avak jeikayenda mihik si talanak mi
tukuyinda ngashi. Wavu yoko jihi jip ukwak hishinda sir. Hako maome
mbeek kwambu nga nanda ambu sir.❯

39 Karem or mbaha indiyok or ihi Avuin ormu sawera, os mas or
saweri hom. 40 Ushihi indiyok ma nalmingrip ondon heyekurik ormu
rara. Or ta heyerik olmu suknya ambasira. Misokome lihi tumtamuri
sir. Lir men suknyakurik hishiri lir. Uri osik mberem li maimbakuri
ambu. Urik indiyok or ihi Avui orhin ormu sawera.

14:24: Kis 24:8; Jer 31:31-34; Sek 9:11; 1 Ko 10:16; Hi 9:20 **14:28:** Mt 28:16; Mk 16:7 **14:31:** Jn 11:16 **14:32:** Jn 18:1 **14:34:** Jn 12:27 **14:36:** Mk 10:38; Jn 6:38

41 Or saweshihi indiyok ormu rara. Or i rari oso hindi nalmingrip
nari lir. Uhu normu mbara, ❖Jir armek er jimu waha suknyanduwa?
Ambehoma, os talakmbaha a mbahanda oso osmu talanduwa. Ma Jikisi
Avui Wasilakahin avak li laha ma kavahi tavak li hakwa ri. 42 Ji usaha
ni ika. Ma or anin tavarenje wutarihik hakwa oto ormu tanduwa.❖

Judas Jisasin tavarenje wutarihik or hari
(Mt 26:47-56; Lk 22:47-53; Jn 18:3-12)

43 Jisas mashin or saweri halanganga kolok Judas mu rara. Judas
ma 12-pela ol Jisasin tiyandari ma lihi lar oria. Or tarik ma mushak
bainat nga kombe nga li kishaha olmu er nga tara. Bikpris nga mashi
Moseshin sawendari ma nga Judama lida lihi nga li mbashirik limu tara.
44 Judas mas lirin or sawehe karem mbari ora, ❖Ma or a i heyehe na
makshitakshinak ji heyewa oto Jisas oria. Unak orin ji i toloho er ji laha
ika.❖
45 Karem or mbahandari osik nombok Jisasik or ihi ormu mbara,
❖Tisa!❖ Karem or mbaha ormu makshitakshira. 46 Erem or urik li
heyehe Jisasin limu tolora. 47 Urik ma lar or lir nga pasir siri oto oson or
heyehe bainat orhin or longoho ma or hetprisnjik lerawun landari ma
mambla orhin or shinjesera. 48 Urik Jisas mu mbara, ❖Jir bainat nga
korme nga ji laha anin tolokmbaha jimu randuwa? Wa, an awun unda
ma lar on? Mo hirnyanda lar on? 49 Ermba ermbak tempel aka orok
mashi Avui Wasilakahin a sawenda nir. Oro wolok anin ji tolondari
mberem ji mbar? Ambehoma. Mashi Avui Wasilakahi mas li kayeri ter
osmu omendingak nanduwa.❖ 50 Karem or mbarik ol orin tiyandari
ma ondo amber orin li halaha er limu tulu ira.
51 Urik jikanda lar mu Jisasin tiya ira. Jikanda oto waskowarmba
las faleri ri. Or tarik ma ondo orin li tolokmbaha limu ura. 52 Hako
waskowarmba nom li toltloloshirik serembomban or kishaha ormu
tulu ira.

Jisasin li laha Judama lida lihi ondok orin limu laha ira
(Mt 26:57-68; Lk 22:54-55,63-71; Jn 18:13-14,18-24)

53 Urik Jisasin hetprishi akak limu laha ira, os bikpris nga mashi
Moseshin sawendari ma nga Judama lida lihi nga li tirsaha li liri mishi
orok. 54 Urik Pita lirin lundiya iri ri. Hako kandakar nga homehik or
raha hetprishi akanivik or raka lihi ormu hiwalora. Or hiwalorik ma ol
hetprisin washilindari ma ondo er nga limu lira.
55 Urik bikpris nga Judama lida lihi nga nombo os Jisasin li mandin-
gormekurin limu lasara. Os mbele las or uhunda kavak si nanak li
heye nahi, orin livai jimandingorme, karem limu mbara. Hako mbeek
mbele kava las or urin li heyeri ambu. 56 Urik ma musha mendek li
raha Jisasin limu haimba handambara. Hako mashi os li mbari mbeek
nakrem nari ambu sir, wahau, apsham apsham nari sir. 57 Urik ma lal
li sihi karem olmu haimba handambara, 58 ❖Jisas oto karem or mbarik
ni misiri sir, ❖Tempel aka os ma uhunda oson avak a tarvlakwa sir.
Oson a tarvlashihi niri frijip fri ishinak anandi las a ukwa sir. Tempel
aka akri os a ukwa oso mbeek ma tavak a ukwa ambu sir.❖ Karem
or mbarik angop ni misiri sir,❖ karem limu mbafirimbara. 59 Hako
mashi oso er nga nakremkop li mbari ambu sir, apshamba apshambak
li mbari sir.

14:49: Lk 19:47; 21:37; Jn 18:20 **14:58:** Jn 2:19-21

60 Urik hetpris oto malakama ondohi nindik or sihi Jisasin ormu silira,
Mir mashi las mbakwa ambu om? Mashi kason mirin li mbawan am
mimu misindu?* 61 Karem or silirik Jisas mbeek mashi las mbari ambu
ri.
Urik hetpris oto indiyok ormu silira, *Mir Avui Wasilaka hulaima*
nokopman jivinakmbaha nor kamahanda ma om? Mir jikisi orhi om?
*
62 Urik ormu mbara, *He antonom a. Kumak ji heyenak Ma Jikisi*
Avui Wasilakahi oto Avui Wasilakahi tapmama yok or lihi kwambu
orhi nga lersuwu yok or rakanak ji heyekwa ri.* 63 Karem or mbarik
hetpris oto or lishnyafaha sunguwavu orhi kavak si narik kowe orhin
ormu tolfrehera. Uhu normu mbara, *Ambehoma, mbeek ma lar ni*
mbanak ta mashi las sawekwa ambu ri. 64 Angop ji misiwa sir. Toto
Avui Wasilakan okolembawa ri. Hako mberem ji hishindu? Mberem ni
orin uku?* Urik ma amber limu mbara, *Avui Wasilakan or okolewa*
osik halanak or haka.*
65 Urik ma lal orin limu suntlayashira. Uhu koutakrik misokome
orhin li tivi arangoho tava kombek orin limu jira. Uhu limu silira,
Mir kolok mbanak ni misi, lawe mirin jindu? Urik tempel akan
washilindari ma ondo er nga orin li jimblalanaha orin limu laha ira.

Pita Jisasin or heyendari ambu, karem or mbari
(Mt 26:69-75; Lk 22:56-62; Jn 18:15-18,25-27)

66-67 Pita hetprishi aka nivik ormu hiwaloho lira. Urik nokove
las, hetprishi akak lerawun landari, si taha Pitan akanivi orok si
heyehe simu mbara, *Mir Jisas Nasaretik fehenda oto nga yanda ma*
mira.* 68 Karem si mbarik ormu mbara, *Mashi os nyi mbawa amu*
hishandu.* Karem or mbaha hikrik or tala irik aptoko maifuk ormu
mbara. 69 Urik nokove oso Pitan indiyok si heyehe ma ol er nga pasir siri
ondon simu sawera, *Ma tor torok siwa toto Jisas nga liyanda ma lar*
oria.* 70 Karem si sawerik indik ormu mbara, *Wahau, an nga nembes*
te!*
Urik ma ol orok siri ondo limu mbara, *Mir Galilik fehenda ma lar*
mira. Mir lihi lar mira. Ome sira.* 71 Karem li mbarik mainkwambuk
ormu mbara, *Omendingak amu sawenduwa, ma or ji mbawa oton*
a heyenda ambu nir. Os omek a mbana ambu nahi, halanak Avui
Wasilaka anin kavak or uka!* 72 Karem or mbarik aptoko indik ormu
mbara. Urik mashi os Jisas mbari mashi oson Pita indik ormu hishira.
Aptoko hindi frijip or mba namber, mir hindi nalmingrip karem
mbakwa mir, An Jisas oton na heyenda ambu nir. Karem mbakwa
mir.* Karem or mbari mashi oson indik or hishihi kavakavan ormu
tlara.

15

Jisasin malakama Pailatik li laha iri
(Mt 27:1-2,11-14; Lk 23:1-5; Jn 18:28-38)

1 Urik nirsumbu mendek bikpris nga Judama lida lihi nga mashi
Moseshin sawendari ma nga amber ol maifuk sindari ma ondo li
tirsaha Jisasin li jimandingormekuri mashin limu mbara. Uhu Jisasin
malakama Romik fehenda otohik li laha ikmbaha limu mbaolsolora.

14:64: Wkp 24:16; Jn 19:7

Karem ushihi kuvu las li laha Jisashi tavan li ishihi Pailatik limu laha
ira. 2 Urik Pailat Jisasin ormu silira, ◆Mir King Judamahi om?◆ Urik
ormu mbara, ◆Os mi mbawa homa.◆ 3 Urik bikpris ondo mashi kava
musha mendek Jisasin limu mbahanjira. 4 Urik Pailat Jisasin indiyok
ormu silira, ◆Mashi kas nga mbakwa ambu om? Mir mashi kason li
mbawa am mimu misindu?◆ 5 Karem or silirik Jisas mbeek mashi las
nga mbari ambu ri. Urik Pailat wavu orhi mushak ormu hishira.

Pailat Jisasin miandok li tirikmbaha or mbari
(Mt 27:15-26; Lk 23:13-25; Jn 18:39—19:16)

6 Asama asama Judama ondo hiyawu wasilakan li undari wolo Pailat
ma ol krawuk sindari lar or halashirik indari ria. Judama lihinjik ma
or li rupshindari oton li mbashirik or halashirik indari ora. 7 Oro
wolok ma lal gavman lerawun li lari mashin li mbaha li anajihi ma
lar li mandingormerik ma lal krawuk li eweri lir. Ma namtar lihi hi
orhi Barabas. 8 Urik hulaima nokopma li talaha Pailatin limu silira,
◆Ma lar avak mi halashinak or ika, os asama asama ermbak mi unda
hom.◆ 9-10 Pailat angop or heyeri sir, bikpris ondo Jisasin li wapkava
hishiri osik orhi tavak orin limu laharara. Karem uri osik ormu silira,
◆Wa, mberem ji hishindu, king Judamahin na halashinak or ikmbaha
jimu hishindu mo lawen a halashinak or iku?◆ 11 Hako bikpris ondo li
mbashirik ma ondo li usha limu mbara, ◆Wahau, Jisasin halawa hala!
Barabasin halashinak or ika!◆ 12 Urik indik ormu silira, ◆Wa mberem
avai uku, king Judamahi karem ji mbahanda toton?◆ 13 Karem or silirik
ma amber wasilakak li ushaha limu mbara, ◆Oton miandok tirika!
◆ 14 Urik indik ormu silira, ◆Mberem ushiwak? Mbele mende os or
uwak kavak nawak ji heyew?◆ Hako warje mende nga li ushaha limu
mbara, ◆Oton miandok tirinak or haka!◆ 15 Karem li mbarik Pailat or
ajehe lirin or hokovikmbaha Barabasin or halashirik ormu ira. Ushihi
awun undari ma orhi ondon or mbashirik Jisasin li wakoroho miandok
li tirikmbaha limu ira.

Awun undari ma Jisasin li okoleri
(Mt 27:27-31; Jn 19:2-3)

16 Uhu awun undari ma ondo Jisasin li laha gavmanhi aka orok limu
laha ira. Uhu li mbashirik ma ol lir nga nakrem awun undari ma ondo
amber orok li usharik limu talandirsara. 17 Uhu kounalo15:17 las Jisasik
li falehe kuvu lame ngashi las li laha malakama falendari hat hom li
yantlehe masiji orhik limu haufalera. 18 Uhu kavakavan li okolehe limu
mbara, ◆Mir king Judamahi mira.◆ 19 Karem li mbaha kombe las li laha
masiji orhin li jihi orin limu suntlayashira. Uhu kumbambongo lihin
li huvuhu hi orhin wasilaka mendek limu hauowera, os malakamahi
hin li hauowendari hom. 20 Karem li okolehe kounalo oson li tloloshihi
kowe orhin limu indiyok faleshira. Ushihi orin li laha miandok li
tirikmbaha limu laha ira.

Jisasin miandok li tiriri
(Mt 27:32-44; Lk 23:26-43; Jn 19:17-27)

21 Li irik ma lar mu nombok tara. Ma oto hi orhi Saimon. Yanga
Sairinik fehenda ria, Aleksander fre Rufus avoko frihi ria. Jerusalemik

---

15:1: Lk 22:66 **15:5:** Ais 53:7; Mk 14:61 **15:11:** Ap 3:13-14 15:17 **15:17:** Kounalo ondo malakama nom falendari lir.

or ikmbaha ormu tara. Urik awun undari ma ondo orin li heyehe li
toloho orin li mbashirk miando Jisashi oson ormu kisha ira. 22 Karem
urik Jisasin li laha yanga Golgotak limu lalawura. Hi Golgota oso
maintontlo sihi, ❖Telemba masik hava hom nanda,❖ karem li ushanda
sir. 23 Urik wain uku kas marasin nga li tirsaha Jisasin limu hara. Hako
or mbeek oson ari ambu ri. 24 Urik orin miandok li tirishihi kowe orhin
satuk li lakmbaha limu ermbera. 25 Ta am or tasarik Jisasin miandok
limu tirira. 26 Ushihi maintontlo os orin li jimandingormerin jekamba
lasik li kayehe masiknuku orhik li eweri sir. Mashi oso karem li kayeri
sir, ❖King Judamahi toria.❖ 27-28 Jisas wari mishi orok ma kava frijip er
nga wari vri. Lar tap mama yok lar tava ashi yok li tirishirik wari vria.

29 Urik ma li raha heyehe li okolehe masijikop li senjelenjehe li
hukwakol toloho limu mbara, ❖Mir tempel akan mi tarvlashihi niri
frijip fri ishinak indik undahik mbari om te. 30 Unda osik ter mir
mihinjik jelyaha miando oson halaha rakanak ni heyeka.❖ 31 Urik
bikpris ondo nga mashi Moseshin sawendari ma ondo nga orin li
okolehe lihi ambek limu mbara, ❖Ma toto ma anandin jelyandari ri.
Hako orhinjik wahau. 32 Os nir Israelik fehenda King nihik or naha
Avui Wasilaka orin or kamashihindanak hulaima nokopman or jivina,
karem or mbahanda nahi, or avak miando toson or halaha or takanak
ni heyeka. Os erem si na nahi, mashi orhin ni misihi nivai tiyaka.❖
Urik ma op Jisas nga miandok li eweri ovro er nga Jisasin okoleri vri.

Jisas or hari
(Mt 27:45-56; Lk 23:44-49; Jn 19:28-30)

33 Urik ta komek or sirik simu tangna arangora. Er si krinya ihi homi
avi si mbakuri wolok indik simu harara. 34 Homi avi si mbakuri wolok
Jisas wasilakak or ushaha ormu mbara, ❖Eloi, Eloi lama sabaktani.❖
Mashi oso maintontlo sihi karem, ❖Avui, Avui, mberem ushiwak anin
mi halandua?❖ 35 Karem or mbarik ma ol pasir siri ondo olmu mbara,
❖Misi, or Elaijan ushandu.❖ 36 Uhu ma lar or shirinya ihi mbele las
warsuvu hom nandarin or laha wain ukuk or halfaleshihi kombek or
ishihi Jisasin or hanak or uksem akmbaha ormu ura. Uhu ma oto mu
mbara, ❖Hala ni siheyeshihin, las avak Elaija or taha miando orok orin
or laha hakaowenda ngashi.❖ 37 Urik Jisas wasilakak or tashihi ormu
hara.
38 Jisas or harik kouwarmba tempel aka akomek li fengfakashirik
wahandari oso nindi nindi hom er simu frehe laraka tarmbara. 39 Urik
ma or maifuk sihi mbarik awun li undari ma oto pasir or sihi Jisas harin
ormu heyera. Uhu ormu mbara, ❖Omendinga sira. Ma oto Jikisi indingo
Avui Wasilakahi ria.❖
40 Nokove lal olmu homek simandara. Las Maria yanga Makdalak
fehenda sir. Las Maria, Jems kanda fre Josep nijava frihi sir. Las Salome.
Karem nandari lir. 41 Jisas yanga Galilik or liri wolok orin li jelyaha
tiyandari lir. Urik nokove anandi lal nga orok siri lir. Lir er nga Jisas
yanga Jerusalemik or iri wolo orin tiyandari lira.

Jisashi maninimban sunja akak li eweri
(Mt 27:57-61; Lk 23:50-55; Jn 19:38-42)

15:21: Ro 16:13 **15:24:** Sng 22:18 **15:27-28:** Ais 53:12 **15:29:** Sng 22:7; 109:25; Mk 14:58 **15:34:** Sng 22:1 **15:36:** Sng 69:21 **15:40:** Lk 8:2-3

42-43 Am si homihi Sabatik si nakuri wolok si narik ma lar Pailatik
or taha Jisashi maninimban or lakmbaha normu mbara. Ma oto hi
orhi Josep oria. Yanga Arimateak fehenda ria. Or lida lihi ma jivi lar
oria. Or erem Wasilaka os or taha malakamak or naha nor likurin
nikishindari ma ria. Undari osik Pailatik or ihi Jisashi maninimban
or mbashinak or laha ikmbaha normu mbara. 44 Karem or mbarik
Pailat ormu wavu mushak hishira. ◆Am hawa or mo?◆ Karem or
mbaha ma or maifuk sihi mbarik awun li undari ma oton ormu silira,
◆Jisas am haw or?◆ Karem or silirik ormu mbara, ◆Angop hawa
ri.◆ 45 Karem or mbarik Pailat mu mbara, ◆Wan te, layi laha ika.◆
46 Urik Josep waskowarmba las or frungawuhu maninimba Jisashin or
lafakaha kowe orok or hevehe ormu laha ira, sunja akak or ewejehen.
Or laha ihi maninimba orhin sunja aka orok ormu owera. Sunja aka oso
telembak li tlondari sira. Ushihi sunja laka las or temberik osmu i wan
arangora. 47 Urik Maria Makdalak fehenda nga Maria Josephi nijava
nga Jisasin or eweri mishin armek frimu siheyera.

16

Jisas indik or usahari
(Mt 28:1-8; Lk 24:1-2; Jn 20:1-10)

1 Sabat wolo am mendek si narik Maria Makdalak fehenda nga Maria
Jemshi nijava oso nga Salome nga mbele mbele arme kuvasahandari
ondon limu frungawura. Ondon li laha ihi Jisashi maninimban li
ngoroho li tajehe limu ira. 2 Karem uhu am si hararik Sande nirsumbuk
Jisashi mawak limu ira. 3 Li ihi nombok limu mbara, ◆Sunja laka oson
mberem nivai tembeku? Lawe avak nirin jelyaha sunja oson tembeku?
◆ Karem li mbaha limu ira. 4 Li i pasir li sihi li heyeri sunja wasilaka
laka os wan li arangori oso mbeek orok wari ambu sir. Sunja oso
angop li tembe haieweri sir. 5 Uhu li ihi sunja akak li layihi li heyeri
jikanda ermbasi lar kouavishan or falehe tapmama yok ormu lira. Orin
li heyehe limu lishnyafara.

6 Urik ormu mbara, ◆Ji ajewa hala! Jir Jisas Nasaretik fehenda or
miandok li tiriri oton ji heyekmbaha rawa jir. Hako mbeek torok wawa
ambu ri, wahau. Wa tos li ewenda mishi toson ji heyeka! Angop usaha
iwa ri. 7 Hako ji ihi ma ol orin tiyandari ondo nga Pita nga karem ji sawe
◆Jisas angop masmas yanga Galilik iwa ri. Avak Galilik ji ihi heyekwa
ri, os mas jirin or saweri hom.◆ ◆

8 Karem or mbarik li ajehe li lishnyafaha mawan li halaha limu tulu
ira. Li tulu ihi mbeek ma lal nga mashin mbari ambu lir. Mberem
ushirik? Lir ajeri ola.16:8

Maria Makdalak fehenda Jisasin si heyeri
(Mt 28:9-10; Lk 20:11-18)

9 Sande nirsumbu mendek Jisas ormu usahara. Uhu masmas Maria
Makdalak fehendak talari ri. Maria mas wolo wasimalengamba 7-pela
tolondari sira. Hako Jisas wasimalengamba ol sirin tolondari ondon or
mbarik tulu iri lir. 10 Maria Jisasin si heyeshihi si ihi ma ol orin tiyandari
ma ondon heyekmbaha simu ira. Si i heyeri li tlaholoho liri lir. 11 Urik

---

16:7: Mt 26:32; Mk 14:28 16:8 **16:8:** Saveman musha karem hishinda lir, 16:9-20 kuma li kayeri sir.

simu sawera, ❖Jisas angop usahawa ri.❖ Hako lir mbeek mashi sihin
li misihi, ome sira, karem mbari ambu lir.

Jisasin tiyandari ma frijip Jisasin nombok fri heyeri
(Lk 24:13-35)

12 Urik Jisasin tiyandari ma frijip Jerusalemin fri halaha frimu ira.
Nombok fri irik Jisas fririk ormu rara. Maome orhi apsham apsham er
nari sir. 13 Fri heyendirnaha indiyok fri ihi ma ol orin tiyandari ondon
frimu sawera, ❖Jisas angop usahawa ri.❖ Hako lir mbeek mashi frihin
li misihi, ome sira, karem mbari ambu lir.

Jisas ol orin tiyandari ma ondon lerawun li lakurin or saweri
(Mt 28:16-20; Lk 24:36-49; Jn 20:19-23)

14 Ma 11-pela ondo aka lasik li lihi li arik kolok Jisas mu talara. Or
talaha lirin ormu mbara, ❖Jir mberem ushiwak os indiyok a usahawa
mashi oson li sawewan ji misiwa ambu? Wavu jihi fenjeshiwak anin ji
hishiowenda osmu mendek nandu?❖ 15 Uhu lirin ormu sawera, ❖Avak
yanga yangak ji ihi mashi jivi anhi toson ji sawenak ma amber li misika.
16 Unak ma ol anin hishiewehe hi anhik fak li layiwa ma ondo avak
Avui Wasilaka indiyok or lakwa lira. Hako ma ol anin hishindiyawa
ambu ondo kumak yanga orhik layikwa ambu lir, avak krestakwa lir.
17 Ma ol anin hishiewewa ondo mashi anhin li sawewa wolo avak Avui
Wasilaka mbele las ma undahi ambun lihi tavak or unak ma amber
heyekwa lir. Unak hi anhik avak wasimalengamba ondon li mbanak
tulukwa lir. Unak apsham apshamhi mashik mbakwa lir. 18 Unak os
hovo ol man shiwak li handa ondon li tolowa mbeek lirin shinak hakwa
ambu lir. Uhu mbele mbele kava ma aha li handa ondon li awa mbeek
hakwa ambu lir. Uhu ma ol kavamisiwa ondon tava lihik li tolowa avak
jivik nakwa lir.❖

Avui Wasilaka Jisasin hevenik or lalawuri
(Lk 24:50-53; Ap 1:9-11)

19 Jisas mashi oson am or sawerakorik Avui Wasilaka mu orin laha
kotontlo orhi hevenik ormu lalawura. Or lalawuhu orhi tapmama yok
nakrem opmu linduwa. 20 Urik ma ol orin tiyandari ondo yanga
yangak li ihi mashi orhin limu saweyara. Urik Wasilaka lir nga lerawun
or laha mbele las ma undahi ambu ondon tava lihik or urik mashi os li
saweri oson er simu jelyara. Unda kasira. Ambehoma.

16:14: 1 Ko 15:5 **16:15:** Ap 1:8 **16:16:** Ap 2:38 **16:17:** Ap 2:4; 8:7 **16:18:** Lk 10:19; Ap 28:3-6 **16:19:** Ap 1:9-11; 2:33-34 **16:20:** Ap 14:3; Hi 2:3-4

Mashi jivi Jisashi Luk or kayeri

Luk Tiofilus otonjik mashin or kayeri

1-4 Malakama Tiofilus, mirnjik mashi kason amu kayenduwa. Ma ol
Jisas lahandari lerawu amber heitakoho mashi orhin sawenda mak nari
ondo nirin li saweri hom, ma mushak mbele mbele ol Jisas nihi nindik
or uhundarin li kayeri sir. Unda osik an ngana, mbele mbele ondo
amber yawur a misikrahakorowa onik an nga mashi kason mirnjik
armek amu kayenduwa. Ushinak mi heyehe mashi os angop mi misiri
oso omendinga sira, karem mi mbakmbahan.

Ensel os Jon talakurin Sekaraian or saweri

5 Herot os provins Judiak kingik or nari wolo, pris lar orok lindari
ri. Hi orhi Sekaraia. Or pris kraha Abiyahik fehendari ri. Nokove
orhi oso kraha Aronhik fehendari sir. Hi sihi Elisabet osira. 6 Frir
misokome Avui Wasilakahik jivi indingok nandari vri. Nombo nombo
os or mbahandarin tiyandari vri. 7 Hako Elisabet mbeek jikisi nga
nakurik nari ambu sir. Uri osik frir mbeek jikisi nga nari ambu vri.
Uhu frir angop nijava laka avoko lakak nari vria.
8 Nindi wolo lasik Sekaraiahi krahak fehe ondo lerawun li lakuri
wolok si narik, Sekaraia er nga or ihi Avui Wasilakahi misokomek prishi
lerawun landari ria. 9 Undari osik lawe avak tempel aka orok ilayihi
Avui Wasilakan ofa os arme kuvasahandan haku, karem mbaha pris
ondo ermba ermbak li landari nombon li tiyaha satu oson li ormberik
Sekaraiahik simu nara. 10 Urik ofa os arme kuvasahandan li hakuri
wolok si narik or layirik, ma amber hikriyok li lihi Avui Wasilakan
saweri lira.
11 Urik ensel Avui Wasilakahi lar Sekaraiahik or talaha teye os ofa
arme kuvasahandan li handari teyesumbu tapmama yok ormu sira, os
ofa arme kuvasahandan li handari teye orok. 12 Sekaraia ensel oton or
heyehe or lishnyafaha normu ajera. 13 Urik ensel oto mu orin sawera,
Sekaraia, mir ajewa hala. Avui Wasilaka orin mi sawendan angop
misiri ri. Nokove mihi Elisabet avak jikishulayi lar wakwa sir. Si wanak
hi orhi Jonik ushaka. 14 Jikisi oton si washinak sunguwavu mihi avak
si rupshinak ma mushak er nga rupshikwa lir. 15 Mberem ushiwak?
Hi orhi avak misokome Avui Wasilakahik wasilakak nakwa osa. Or
mbeek wain uku nga uku os li aha ambarambasinda nga akwa ambu ri.
Nijavahi sunguk or wawa wolokop, Masikome Avui Wasilakahi orhik
or siklayikwa ri. 16 Ushinak Israelik fehenda ma mushak or sawe
laharanak sunguwavu lihin li tormblehe indik Avui Wasilaka or nirin
arangonda otohik takwa lir. 17 Uhu or kwambu Elaijahik nahandari oso
nga nakwa ri. Masmas or ihi nombo Wasilakahin hundujekwa ri. Uhu
nor mbanak avoko jikisi lihin li sawenak hangisha likwa lir. Uhu or
mbanak mashin mblarnanda ma avak hafaka likwa lir. Karem or uhu
hulaima nokopmahi wavun hundujeshinak Wasilaka takwa ria.*

18 Karem or mbarik Sekaraia mu mbara, *Shir* angop avoko nijava
lakak shi nawa shir te. Wa, mbele las nanak a heyehe mashi mihi ome

---

1:1-4: Ap 1:1 **1:9:** Kis 30:7 **1:15:** Nam 6:3 **1:17:** Mal 3:1; 4:5-6; Mt 17:11-13

sir, karem avai mbaka?❁ 19 Urik ensel mu orin sawera, ❁An Gebriel
anira. An Avui Wasilaka or linda mishik a sinda nir. Or mbashiwak
mashi jivin mirin a sawekwak amu tanduwa. 20 Hako misika. Mir
mbeek mashi os a mbawa ome, karem hishiwa ambu mir. Uwa osik
mbeek maimbakwa ambu mir. Erem si naha ihi nokove mihi jikisi oton
si wanak mi heyehekop maimbakwa mir. Mashi kas a mbawa kaso Avui
Wasilaka mbahanda wolok si nanak omek talakwa sir,❁ karem ormu
mbara.
21 Sekaraia tempel aka orok or layiri, nambe mendek or nashirik
hulaima nokopma orin li nikishifuhu wavu mushak limu hishira. 22 Os
hikriyok or talari wolo or maimbari ambu osik limu hishira, ❁Mbele las
angop heyewa ri.❁ Mashi os or sawekuri, men tavakop ormu mukura.
Suwambushi orhi er arangori sir. 23 Lerawu Sekaraiahi am mendek si
narik indik yanga orhik ormu ira.
24 Urik Elisabet masamnomok simu nara. Uhu akakop si lihi mbeek
niyaka tostava yeje hom hikriyok talari ambu sir. 25 Uhu simu mbara,
❁Avui Wasilaka anin rupshiwa ri. Os or uwak anhik nawa oso humbla
kuvu anhin korowa sir.❁

Ensel Marian or saweri, ❁Nyir Jisasin wakwa nyir.❁

26 Niyaka 6-pela am li ishirik Avui Wasilaka mbashirik ensel Gebriel
yanga Nasaret os provins Galilik nanda orok nokopminyongo las or
i heyekurik ormu ira. 27 Nokove oso angop ma larnjik li tlasashirik
wayandari sir. Ma orto kraha king Devithik fehendari ri. Hi orhi Josep
oria. Nokopminyongo oso hi sihi Maria sir. 28 Gebriel sirin or i heyehe
ormu sawera, ❁Apmanuwa, Wasilaka angop nyir nga sihi nyirin armek
uwa ri.❁
29 Maria mashi oson si misihi si lishnyafaha wavu musha mushak
simu hishira, ❁Mberemhi mashi kasir?❁ 30 Urik ensel mu sirin sawera,
❁Maria, nyir ajewa hala. Avui Wasilaka waprupshi orhi angop nyirin
hawa ri. 31 Misi. Nyir hulasi namber, hako avak masamnomok nyi naha
jikishulayi lar wakwa nyir. Uhu hi orhi avak Jisasik ushaka. 32 Or avak
malakamak or nanak Avui Wasilaka metenjek fehe avak or mba, ❁Jikisi
indingo anhi ria,❁ karem mbakwa ri. Uhu Avui Wasilaka or nirin
arangonda oto or mbashinak misumu walanga orhi Devit nahandari
hom kingik nakwa ri. 33 Or avak kingik or nanak Israelik fehe ma avak
orhi siyok sikwa lir. Lerawu kinghi os or lawa mbeek mendek nakwa
ambu sir.❁
34 Urik Maria mu enselin silira, ❁Wa, os erem a nakmbaha mi
mbawa oso mberem sivai naku? An mbeek hula nga na nawa ambu
nir.❁ 35 Urik ensel mu sirin sawera, ❁Avui Wasilaka metenjek fehe
Masikome orhi avak nyirik takwa ri. Uhu nyirin jelya arangokwa ri.
Ushinak jikisi or nyi wakwa avak jivi worna mendek nakwa ria. Unak
avak li ushakwa ri, ❁Avui Wasilakahi jikisi indingo toria.❁ 36 Misi,
mango nyihi Elisabet angop nijava lakak nahanda sir. Hako angop
masamnomok osmu nanduwa. Uhunda osik jikishulayi lar avak wakwa
sir. Sir mbeek jikisi nga nakwa ambu, karem mas li mbandari sir.
Hako masamnomok si nawa niyaka 6-pelak olmu nanduwa. 37 Mberem
ushiwak? Avui Wasilaka mbele mbele amber or undahi lir.❁ 38 Urik

1:19: Dan 8:16; 9:21 **1:27:** Mt 1:16,18 **1:31:** Ais 7:14; Mt 1:21-23 **1:32:** 2 Sml 7:12,13,16; Ais 9:7 **1:37:** Stt 18:14

Maria mu mbara, ❖An orhi siyok a sinda nira. Wa, os or mbawa hom
orvai ya uka.❖ Urik ensel sirin or halaha ormu ira.

Maria Elisabetin si i heyeri

39 Oro wolok Maria si usaha yanga Judia os telemba nga nandari
mishi orok simu ira. 40 Si ihi aka Sekaraiahik si layihi Elisabetin simu
mbara, ❖Apmanuwa.❖ 41 Elisabet mashi sihin si misirik jikisi or sungu
akome sihik wari oto ormu tormblera. Urik Masikome Avui Wasilakahi
simbalek Elisabetik ormu siklayira. 42 Urik wasilakak si ushaha simu
mbara, ❖Avui Wasilaka angop nyirin armek uwa ria. Os nyirin armek
or uwa oso himi kas mbeek nokove lal erem or ukwa ambu lir. Uwak
jikisi or sungu akome nyihik wawa oto er nga armek or ukwa ri.
43 An mberem mende a nanda osik Wasilaka anhi nijava orhi anin nyi
heyekmbaha nyi randu? 44 Os nyi raha anin, apmanuwa, karem nyi
mbawak a misiwak jikisi or sungu akome anhik wawa oto or rupshihi
ormu tormblewa. 45 Nyir mashi os Wasilaka os nyirin or ukmba nor
mbahandan nyi misihi nyi mbar, ❖Avak omek nakwa sir,❖ karem nyi
hishiowenda osik nyirin armek ormu unduwa,❖ karem simu mbara.

Maria Avui Wasilakan si hausimbausiri

46 Urik Maria karem simu mbara,
❖Sunguwavu mende anhi nga hi Wasilakahin a hauowehe amu rupshi
mendenduwa.
47 Uhu masikome anhi nga Avui Wasilaka or anin jivinahanda oton amu
rupshinduwa.
48 An orhi siyok a sinda nir. An hi ngashi ambu nir. Hako ormu
anin armek ya unduwa. Ter nga kumak nga ma amber karem
mbakwa lir, Avui Wasilaka anin armek uri ri, karem mbakwa lir.
49 Or kwambu ngashi orik, mbele las apsham nandarin anin ormu ura.
Hi orhi worna mendek er nanda sir.
50 Ma ol orhi siyok siwan armek unda ri. Ma ol ter liwa nga kumak
nakunda ondo nga erem armek or ukwa lir.
51 Tava orhik lerawu wasilakan landa ri. Ma misambik fehe ol
lihinjik hishihi mba, ❖Nir malakama nir,❖ karem hishihi hi lihin
hauowenda ma ondon avak or kria ermbekwa lir.
52 Malakama ol kwambu nga nanda ondon or mbanak hi lihi avak
mendek nakwa sir. Hako ma ol hi ngashi ambu ondo hi lihin
hauewekwa ri.
53 Uhu ma ol erenghawan mbele mbele jivin handa ri. Uwak sungu lihi
osmu hopndiyawa. Hako ma ol mbele mbele nga mushak nawan
or mbashiwak olmu men tapas iwa.
54-55 Or Israelik fehe ma ondon jelyandari ria. Lirin armek ukurik or
mbari mashin hishanda ambu ri, wahau. Mberem ushirik? Mis-
umu nihi Abraham nga nirambara orhi ondon or jelyakmbaha
nor mbahandari osa,❖ karem simu mbara.
56 Uhu Maria niyaka nalmingrip hom Elisabet nga fri lihi nom indik
yanga sihik simu ira.

Elisabet Jonin si wari

1:46: 1 Sml 2:1-10 **1:50:** Sng 103:13,17 **1:51:** 2 Sml 22:28 **1:52:** Jop 12:19; 5:11; Sng 147:6 **1:53:** Sng 34:10 **1:54-55:** Stt 17:7; Sng 98:3; Mic 7:20

57 Elisabet am si wakuri wolok si narik jikishulayin simu wara. 58 Ma
ol yanga nakrem lindari nga sihi krahak fehe lal nga os Wasilaka sirin
armek or urin li misihi lir nga limu rupshira.
59 Uhu niri 7-pela am li ishirik ma lal jikisi otohi masamsishin li
korokurik limu rara. Uhu avoko orhi Sekaraiahi hik orin li ushakmbaha
limu mbara. 60 Hako nijava orhi, ❊Wahau, avak Jonik ni ushakwa
ri,❊ karem simu mbara. 61 Karem si mbarik limu mbara, ❊Wa, kraha
jihik fehe ma lal mbeek hi orok sinda ambu lir.❊ 62 Uhu tavakop li uhu
avoko orhin limu silira, ❊Jikisi roto hi lawehik mi ushaku?❊ 63 Urik
or mbarik os li owekayendari las li lahararik ormu kayera, ❊Hi orhi
Jon.❊ Urik wavu musha mushak limu hishira. 64 Urik kolok Sekaraia
os or maimbandari ambu mendek si narik indik ormu maimbara. Uhu
nor maimbaha hi Avui Wasilakahin ormu hauewera. 65 Urik yanga
nakrem li lindari ma ondo erem nari oson li heyehe limu aje mendera.
Uhu mashi oson Judiahi yanga ol telemba nga nandari mishi ondok
limu haihanda sawe ira. 66 Urik ma ol mashi oson misiri ondo wavu
musha mushak limu hishira, ❊Kumak jikisi oto mberem mende hom
nakundar mbe?❊ Karem li hishihi limu mbara, ❊Wasilakahi kwambu
angop orhik nawa sir.❊

Sekaraia profet mashik or saweri

67 Urik Masikome Avui Wasilakahi jikisi otohi avoko Sekaraiahik
ormu siklayia. Urik profet mashi las karem ormu sawera,
68 ❊Avui Wasilaka or yanga Israelik fehenda man arangonda ma oto hi
orhin nimu hauewekuwa. Or nirnjik or hishihi nirin or jelyaha
nirin jivinari ri.
69 Uhu ma or nirin jivinakurin or mbashirik king Devithi krahak talari
ri,
70 os maskop profet orhi ondon or sauharik li sawendari hom.
71 Or avak nirin wutarihi tavak masnalakwa ri. Uhu ma ol nirin
wapkava hishiwa ondohi tavak masnalakwa ri.
72 Or neloko nihi ondon or rupshihi wapjivi orhik lirin jelyari ri. Uhu
suma os mas or tivindari hom lirin uri ri,
73 os mas misumu nihi Abrahamik or mbahandarin.
74 Or nirin wutarihi tavak or masnalashinak orin ni lotu ukwa nir. Uhu
lerawu orhin ni laha mbeek ni ajekwa ambu nir.
75 Uhu os misambi torok ni liwa wolo misokome orhik or heyewa orhi
mak ni naha avak ma jip worna ma mendek er ni naka.
76 Hako jikisi anhi mirin, kumak avak Avui Wasilaka or metenjek fe-
henda profet orhik li ushakwa mir. Uhu mir maifuhu Wasilakahi
nombon hundujekwa mir.
77-78 Avui Wasilakahi ma ondon mi sawenak kavakava lihin or yoko
ermbehe lirin or jivinashinak waprupshi orhin heyekwa lir. Uhu
ukruharanda os hevenik fehen or halashinak nihik takakwa sir.
79 Uhu ma ol nirtle nirundum nawa mishik liwa ondon si ukruha-
rashinak likwa lir. Uhu nirin or tolowornashinak waphimbiji
linda nombon tiya ikwa nir,❊ karem ormu mbara.
80 Jikisi oto wasilakak or narik masikome orhi kwambuk er nari ri.
Uhu misamtelmbamba mishik ormu i lira. Orok or lihi ihikop lerawun

---

1:59: Stt 17:12; Wkp 12:3; Lk 2:21 **1:68:** Sng 72:18 **1:69:** Sng 18:2 **1:71:** Sng 106:10 **1:72:** Stt 17:7; Sng 105:8-9 **1:73:** Stt 22:16-17 **1:75:** Ta 2:12-14 **1:76:** Ais 40:3 **1:77-78:** Ais 60:1-2; Jer 31:34

or lakuri wolok si narik kormbak or talaha ma Israelik fehe nindik
lerawun ormu lara.

2

Maria Jisasin si wari
(Mt 1:18-25)

1 Sisar2:1 Ogastus yanga yanga amber hom mashi las or owehe ormu
mbara, ❖Ma jir amber kotontlo jihik ji inak hi jihin sensus buk orok li
kayeka.❖ 2 Os erem hi lihin li owekurik or mbari nombo oso kas mbeek
mas li uhundari ambu sir. Oro wolok Kwirinius malakama yanga
Siriahik or nari wolo sira. 3 Ushiri osik ma amber hi lihin li kayekmbaha
kotontlo lihik limu ira. 4 Josep oto kraha king Devithik fehendari orik
yanga Nasaretin or halaha Betlehemik ormu ira. Betlehem oso yanga
Devithi, karem li ushandari sira. 5 Oso wolo Josep nokove orhi Maria os
masamnomok nahandari oson or laha hi frihin li kayekmbaha frimu
ira. 6 Am Betlehemik fri i lihi Maria jikisin si wakuri wolok simu
nara. 7 Uhu jikismaifu hulayi sihi oton simu wara. Uhu kowarmbak
orin si hevehe bokis os bulmakau andari orok si oweshirik ormu wara.
Mberem ushirik? Ma musha mendek orok li tirsari osik mbeek aka os
fri likuri mishi kas nga nari ambu sir.

Ensel sipsipin washilindari mak li talari

8 Oso wolo sipsipin washilindari ma lal yanga Betlehem hikriyok
sipsip lihin nirik limu washilira. 9 Urik ensel Avui Wasilakahi lar
os li liri mishik or talarik ukruharandari Avui Wasilakahi lirin si
ukruharashirik li lishnyaha limu aje mendera. 10 Hako ensel oto mu
sawera, ❖Ji ajewa hala. Ji misi. An mashi jivin jirin a sawekmbaha
a rawa nir. Mashi os a laharawa oso si unak ma amber rupshikwa
lir. 11 Ter kolaka Devithi orok nokove las angop jikishulayi lar wawa
sir. Jikisi oto jirin jivinakunda ma ri. Or Wasilaka jihi Krais, Avui
Wasilaka kamahanda ma ri. 12 Avak jikisi oto kowarmbak li hevehe
bokis os bulmakau anda mishik li oweshinak or wanak ji heyekwa ri.❖
13 Ensel oto erem or mbari halangak ensel hevenik fehe musha mendek
li talandirsaha or nga hi Avui Wasilakahin limu hauowera, 14 ❖Avui
Wasilaka metenjek fehe hi orhin ji haueweka. Unak ma misambik
fehe ol or rupshinda ondo waphimbiji orhi lihik si naka,❖ karem limu
mbara.

Sipsipin washilindari ma Jisasin li i heyeri

15 Uhu ensel ondo indik hevenik li lawushirik ma ondo lihi ambek
limu mbara, ❖Kolok ka ni Betlehemik ni ihi os talawak Wasilaka or
mbawa oson ni heye.❖ 16 Karem li mba tirnaha limu ira. Li ihi Maria
fre Josepin nombok limu i heyera. Uhu jikisi or bulmakau andari
bokis orok fri oweshirik wari oto er nga limu heyera. 17 Jikisi oton
am li heyehe mbele mbele jikisi otohik nakundari os ensel lirin or
saweri oson limu sawera. 18 Mashi oson li sawerik li misihi wavu
musha mushak limu hishira. 19 Hako Maria mashi oso sunguwavu sihik
si owehe maintontlo sihin armek si hishikrahakorokmba simu ura.
20 Urik sipsipin washilindari ma ondo mbele mbele os ensel sawerik li

---

2:1 **2:1:** Hi Sisar oso malakama Romik fehe li ushandari hi sir. Sisar lar or hashirik ma anandi lar orhi farniyik or sirik, or limu Sisarhik ushandari ri. **2:14:** Lk 19:38 **2:19:** Lk 2:51

misiri hom si narik li heyehe hi Avui Wasilakahin li hauowehe indik limu ira.

Simeon nga Ana nga Jisasin tempelik fri heyeri

21 Niri 7-pela am li ishirik jikisi oto masamsishi orhi kas limu korora. Uhu hi orhin Jisasik limu ushara, os Maria masamnomok si na namber ensel sirin or sawendari hom.
22-24 Jikisin si waha yangak men wandandari wolo mendek si nashirik jikisin fri laha Jerusalemik frimu lawura. Mberem ushirik? Mashi Avui Wasilakahi karem sawendari osa, ❒Jikishulayi maifu or si wawan ji laha Wasilakan ji haka.❒ Uhu ❒Apmuma lap mo uja avi lap er nga ji laha ihi Avui Wasilakan ji hanak misokome orhik jivik ji naka.❒ Karem mbandari osik mashi os si mbandari hom fri ukurik jikisi nga avi frijip nga frimu laha ira.
25 Oro wolok ma lar Jerusalemik lindari ria. Hi orhi Simeon. Or nombo wornakop Avui Wasilakan lotu undari ria. Uhu ma or Avui Wasilaka kamashirik Israelik fehenda man jivinakuri ma oto or takurin nikishindari ma ri. Masikome Avui Wasilakahi ormu Simeon nga sindari ri. 26 Hako maskop Masikome Avui Wasilakahi orin karem saweri ri, ❒Er mi lihi ihi ma or Avui Wasilaka orhi man jivinakmbaha nor kamahanda ma oto or tanak mi heyehekop hakwa mir.❒ 27 Oro wolok Masikome Avui Wasilakahi orin or sawerik tempel akak or layirik avoko nijava Jisashi orin fri laha lo os si mbandari hom fri ukurik fri layirik ormu heyera. 28 Or heyehe Jisasin or tlolo simbihi hi Avui Wasilakahin or hauowehe ormu mbara. 29-31 ❒Avui Wasilaka, ter am amu heyenduwa, ma or hulaima nokopman jivinakwak mi mbahandan. Uwa osik halashinak waphimbiji nga na haka, os mas mi mbahanda hom. Jikisi toto ma amber misambik fehenjik hevenik mi halashiwak tawa toria. 32 Ukruharandak or naha Judama ambu ondon er nga nombon mukukwa ri. Uhu or unak mihi ma ol Israelik fehenda ondo hi lihi wasilakak nakwa sir,❒ karem ormu mbara.
33 Avoko nijava Jisashi mashi os or mbari oson fri misihi frimu wavu musha mushak hishira. 34 Simeon Avui Wasilaka fririn armesarmek or ukmbaha Avui Wasilakan ormu sawera. Ushihi Marian ormu sawera, ❒Misi. Avui Wasilaka jikisi roton or kamari karem. Ma Israelik fehe mushak or halashinak lal mashi orhin li mblarnaha kavak li nanak lal mashi orhin misindiyakwa lir. Uhu jikisi roto mashi Avui Wasilakahi or saweshinak ma mushak orin wutarik owekwa lir. 35 Unak mbele mbele os wavukop li wanyinda avak kormbak simu talakuwa. Unak nyir avak wavu nyihi kormek li jiwak li misinda hom misikwa nyir,❒ karem ormu mbara.
36-37 Profet nokove las orok er nga lindari sir. Hi sihi Ana. Jikisi Fanuelhi, kraha Aserhik fehendari sira. Angop mas wolokop si hulasihi asama 7-pelakop hula sihi nga fri lihi hula sihi or hashirik mumblak wahayandari sir. Uhu angop nijava laka mendek nahandari sir. Asama sihi 84-pelak nari sira. Sir mbeek tempel akan halandari ambu sir. Akwan si halaha Avui Wasilakan si sawehe hi orhin niri tandi hauowendari sira. 38 Oro wolok sir er nga jikisi oton si heyehe hi Avui Wasilakahin simu hauowera. Uhu Jerusalemik fehe ma ol lirin

---

2:21: Lk 1:31 **2:22-24:** Kis 13:2,12; Wkp 12:1-8 **2:29-31:** Ais 52:10; Lk 3:6; Ta 2:11 **2:32:** Ais 42:6; 49:6; 52:10 **2:34:** Ais 8:14; Mt 21:42; 1 Pi 2:8

jivinakuri man nikishindari ondon simu sawera, ❖Avui Wasilaka kar ji
nikishikmbaha nor mbahanda ma toria,❖ karem simu sawera.

Josep Nasaretik indik or iri

39 Josep fre Maria am mbele mbele lo os Wasilaka mbahandari hom fri
urakoshihi indiyok yanga frihi Nasaretik frimu ira. Nasaret oso provins
Galilik nandari sira. 40 Jikisi frihi oto am or saha kwambu nga normu
nara. Uhu wavu orhi krahak er si narik rupkapshi Avui Wasilakahi
orhik simu nara.

Jisas jikandak or nari wolo tempel akak or iri

41 Asama ermba ermbak hiyawu wasilaka Pasovan li tolondari wolo,
avoko nijava Jisashi Jerusalemik indari vri. 42 Jisas asama orhi am
12-pelak si narik avoko nijava orhi nga hiyawu wasilaka Pasovan os li
tolondari hom li tolokurik Jerusalemik limu ira. 43 Li ihi li lirik hiyawu
oso am mendek si narik yanga lihik li ikurik limu ira. Hako Jisas
Jerusalemik er or lishirik avoko nijava orhi fri hisha fri halashi iri vri.
44 Frir karem hishiri vri, ❖Or angop mahasanje orhi lal nga iwa ri,❖
karem mbaha frimu ira. Urik niri namtas am si ishirik os li iri ambek
frimu Jisasin lasai lasarara. 45 Fri laslasafuhu indiyok Jerusalemik
frimu ira. 46 Niri nalmingrip orin fri lasayahakop fri heyerik, tempel
aka orok tisa ondohi nindik or lihi mashi ol li sawerin or misihi ormu
lishi silira. 47 Wavu orhi krahak er si nashirik mbele mbele ol li silirin
krahak or saweshirik ma ondo amber limu lishnyafara. 48 Jikisi frihin
fri heyeri malakamahi nindik or lishirik frimu lishnyafara. Uhu nijava
orhi mu orin mbara, ❖Ayo, toto mende. Mberemhi tos ter mi ushiwak
sunguwavu shihi nga kavak er si nawak mirin shi lasayandua?❖ 49 Urik
Jisas mu sawera, ❖Mberem ushiwak anin shi lasarandu? An Avui anhi
akak a liwan shi hishiwa kom?❖ 50 Hako frir mbeek hishiyariri ambu
vri, os fririn or mbari mashin. 51 Urik tempelin or halaha avoko nijava
orhi nga Nasaretik limu ira. Uhu yangak or lihi ermba ermbak os fri
mbari mashin ormu misindiyara. Hako nijiva orhi mashi os or mbarin
si misihi sunguwavu sihik er si owehe simu toltambanara. 52 Jisas am
or saha wasilakak or narik os krahak or hishiyarinda nga wasilakak
er nari sira. Urik Avui Wasilaka orin or rupshirik ma er nga orin limu
rupshira.

3

Jon hulaima nokopman fak tolofalendari ma maifu mendek mashin or saweri

(Mt 3:1-12; Mk 1:2-8; Jn 1:19-28)

1-3 Sekaraiahi jikisi Jon oto ma ngashi mishi ambu orok or lirik
Avui Wasilaka mashi orhin Jonin ormu hara. Urik Jon yanga yanga
fa Jordan nandari mishi orok or ihi mashin ormu sawera. Unak
hulaima nokopma sunguwavu lihin li tormblehe kavakava os li undan
li halanak lirin fak or tolofaleshinak Avui Wasilaka kavakava lihin
or yoko ermbekmbahan. Oso wolo Taiberius oto asama 15-pelak
malakama Sisarik or nari sir. Urik Pontius Pailat oto provins Judiak
malakamak or narik, Herot oto Galilik kingik or narik, maha orhi
Filip oto provins Ituria nga Trakonitis nga orok malakamak or narik,

---

2:39: Mt 2:23 **2:41:** Kis 12:24-27; 23:14-17; Lo 16:1-8 **2:51:** Lk 2:19 **2:52:** 1 Sml 2:26; Snd 3:4

Lisanias oto provins Abilenek malakamak or nari wolo sira. Urik Anas
nga Kaiafas nga hetprisik nari vria. 4 Mashi os Jon saweri profet Aisaia
mas or mbahandari hom nari sira.
Kuyanga ma ngashi mishi ambuk ma lar karem ormu mbanduwa.
>
>
>

Jon Jisasin or fak tolofalerik Herot Jonin krawuk or oweri
(Mt 3:13-17; Mk 1:9-11)

19-22 Os Jon hulaima nokopman fak or tolofaleri wolo Jisasin er
nga fak ormu tolofalera. Ushirik Jisas or sihi Avui Wasilakan ormu
sawera. Or sawerik heven akayanga simu sutlara. Si sutlarik Masikome
Avui Wasilakahi apmuma hom Jisashik simu takalira. Urik mashi las
heven yok simu mbara, ❖Mir jikisi indingo anhi mira. An mirin amu
rupshi mendenduwa. Sunguwavu anhi mende nga amu mirin rupshi
mendenduwa,❖ karem simu mbara.

Jon malakama Herot os maha orhi nokove Herodiasin or masnalari
nga kavakava ol or undarin er nga kormbak or saweshirik or hum-
blaraha Jonin krawuk ormu owera. Os Jonin erem or uri oso musa las
osmu er nga orhik lawura.

Jisas misumu walanga orhi kalira
(Mt 1:1-17)

23 Os Jisas usasihi lerawun or lari wolo, asama orhi 30-pelak nari ria.
Urik ma amber, Jisas oto jikisi Josephi ri, karem limu hishira. 24 Josep
oto jikisi Helihi ri. Heli oto jikisi Matathi ri. Matat oto jikisi Livaihi
ri. Livai oto jikisi Melkihi ri. Melki oto jikisi Janaihi ri. Janai oto jikisi
Josephi ri. 25 Josep oto jikisi Matatiashi ri. Matatias oto jikisi Amoshi
ri. Amos oto jikisi Nahumhi ri. Nahum oto jikisi Eslihi ri. Esli oto
jikisi Nagaihi ri. 26 Nagai oto jikisi Mathi ri. Mat oto jikisi Matatiashi
ri. Matatias oto jikisi Semenhi ri. Semen oto jikisi Josekhi ri. Josek oto
jikisi Jodahi ri. 27 Joda oto jikisi Joananhi ri. Joanan oto jikisi Resahi ri.
Resa oto jikisi Serubabelhi ri. Serubabel oto jikisi Sealtielhi ri. Sealtiel
oto jikisi Nerihi ri. 28 Neri oto jikisi Melkihi ri. Melki oto jikisi Adihi
ri. Adi oto jikisi Kosamhi ri. Kosam oto jikisi Elmadamhi ri. Elmadam
oto jikisi Erhi ri. 29 Er oto jikisi Josuahi ri. Josua oto jikisi Elieserhi ri.
Elieser oto jikisi Jorimhi ri. Jorim oto jikisi Matathi ri. Matat oto jikisi
Livaihi ri. 30 Livai oto jikisi Simeonhi ri. Simeon oto jikisi Judahi ri.
Juda oto jikisi Josephi ri. Josep oto jikisi Jonamhi ri. Jonam oto jikisi
Eliakimhi ri. 31 Eliakim oto jikisi Meleahi ri. Melea oto jikisi Menahi ri.
Mena oto jikisi Matatahi ri. Matata oto jikisi Natanhi ri. Natan oto jikisi
Devithi ri. 32 Devit oto jikisi Jesihi ri. Jesi oto jikisi Obethi ri. Obet oto
jikisi Boashi ri. Boas oto jikisi Salmonhi ri. Salmon oto jikisi Nasonhi
ri. 33 Nason oto jikisi Aminadaphi ri. Aminadap oto jikisi Atminhi ri.
Atmin oto jikisi Arnihi ri. Arni oto jikisi Hesronhi ri. Hesron oto jikisi
Pereshi ri. Peres oto jikisi Judahi ri. 34 Juda oto jikisi Jekophi ri. Jekop
oto jikisi Aisakhi ri. Aisak oto jikisi Abrahamhi ri. Abraham oto jikisi
Terahi ri. Tera oto jikisi Nahorhi ri. 35 Nahor oto jikisi Serukhi ri. Seruk
oto jikisi Reuhi ri. Reu oto jikisi Pelekhi ri. Pelek oto jikisi Eberhi ri.
Eber oto jikisi Selahi ri. 36 Sela oto jikisi Kainanhi ri. Kainan oto jikisi
Arpaksathi ri. Arpaksat oto jikisi Siemhi ri. Siem oto jikisi Noahi ri. Noa
oto jikisi Lamekhi ri. 37 Lamek oto jikisi Metuselahi ri. Metusela oto
jikisi Enokhi ri. Enok oto jikisi Jarethi ri. Jaret oto jikisi Mahalalelhi ri.
Mahalalel oto jikisi Kenanhi ri. 38 Kenan oto jikisi Enoshi ri. Enos oto
jikisi Sethi ri. Set oto jikisi Adamhi ri. Adam oto Avui Wasilakahi jikisi
ria.

3:19-22: Mt 14:3-4; Mk 6:17-18; Jn 1:32 **3:23:** Lk 4:22; Jn 6:42 **3:32:** Ru 4:17-22 **3:36:** Stt 11:10-26 **3:38:** Stt 4:25-26

4

Laulaka Jisasin or oweioweiheyeri
(Mt 4:1-11; Mk 1:12-13)

1 Masikome Avui Wasilakahi Jisashik or sihi or mbashirik fa Jordanin
or halaha misamtelmbamba orok ormu ira. 2 Or ihi orok or liri
niri 40-pelak Laulaka orin ormu oweioweiheyera. Oso wolo Jisas
mbeek akwa las ari ambu ri. Uhu normu erenghara. 3 Urik Laulaka
orin ormu mbara, ❑Os mir jikisi Avui Wasilakahi indinga nahi, mi
mbanak sunja toso si tormblehe bretik si nanak aka.❑ 4 Urik Jisas mu
mbara, ❑Wahau, ❑Ma mbeek akwakop linda ambu lir.❑ Mashi Avui
Wasilakahi karem mbahanda sir.❑
5 Urik Laulaka orin or laha frimu lawura. Fri lawu sihi kolok kolaka
laka misambi torok nandari jivijivi ngashi amber hom ormu mukura.
6 Uhu ormu mbara, ❑Mir avak kwambun a hanak mbele mbele yanga
tos ter nawak mi heyewa tondon arango likwa mira. Unak hi mihi
nga avak wasilaka mendek nakwa sir. Mbele mbele ondo angop anhik
narakonda lir. Os ma lar a hakmbaha na hishiwa a handahi ri. 7 Os
kumbambongo mihin mi huvuhu hi anhin mi hauowe nahi, avak
mbele mbele tondo amber mirin a hakwa lir.❑ 8 Karem or mbarik
ormu mbara, ❑Mashi Avui Wasilakahi karem mbanda sir, ❑Mir avak
Avui Wasilaka or mirin arangonda ortonom mi lotu uhu hi orhi nom
hauowehe ortonom tiyaka.❑ ❑
9 Urik Laulaka Jisasin or laha Jerusalemik fri ihi akamasuwu tempel
aka orok or lalawu oweshirik or sirik ormu mbara, ❑Os mir jikisi Avui
Wasilakahi indinga nahi, mir avak kweinalayika. 10 Mberem ushiwak?
Jekamba Avui Wasilakahi karem mbahanda sir, ❑Avak Avui Wasilaka
or mbashinak ensel li ta sihindanak mirin jelyakwa lir. 11 Avak
tavarenje lihik mi layinak li toloshinak sunja las mbeek mirin jikwa
ambu sir.❑ Karem mbahanda sir.❑ 12 Urik Jisas mu mbara, ❑Mashi
Avui Wasilakahi karem mbanda sir, ❑Mir avak Avui Wasilaka mihin
oweioweiheyewa hala.❑ ❑
13 Laulaka karem Jisasin or oweioweifuhu normu hala ira. Undanak
indik orvai oweioweiheyekmbahan.

Jisas provins Galilik lerawun or lari
(Mt 4:12-17; Mk 1:14-15)

14 Masikome Avui Wasilakahi Jisashik or sihi or jelyashirik indik
Galilik ormu ira. Urik ol orok lindari ma amber olmu misira, os Jisas
indik Galilik or tarin. 15 Uhu ermba ermbak Judama lotu undari aka
orok man ewesaweri ria. Urik ma amber hi orhin limu hauowera.

Nasaretik fehe Jisasin li kumaisiri
(Mt 13:53-58; Mk 6:1-6)

16 Jisas indiyok kotontlo orhi Nasaretik ormu ira. Os Sabat wolok si
narik Judama lotu undari akak ormu layira, os ermba ermbak or undari
hom. Uhu jekamba Avui Wasilakahin or ritim ukmbaha ormu usasira.
17 Urik jekamba las profet Aisaia kayendari orin li harik or lunduhu
mashi os karem mbandarin ormu ritim ura.
18 ❑Masikome Avui Wasilakahi anhik ormu sinduwa. Mberem ushi-
wak? Avui Wasilaka anin kamari ri, ushinak a ihi erndakava

4:4: Lo 8:3 **4:8:** Lo 6:13-14 **4:10:** Sng 91:11-12 **4:12:** Lo 6:16; 1 Ko 10:9 **4:13:** Hi 2:18; 4:15

ondon mashi jivi orhin a sawekmbahan. Uhu ma ol krawuk
sinda ma ondohik a ihi os Avui Wasilaka lirin or unak krawun
li halaha ikwan a sawekmbahan. Uhu misokome tumunda ma
ondohik a ihi os or unak li heyekwan a sawekmbahan. Uhu
ma ol nomorawu wasilakan kishanda ondohik a ihi os or unak
nomorawu lihi mendek si nakwan a sawekmbahan.
19 Uhu Avui Wasilaka ma orhin armek or washilikwa pasir si nawa oson
a sawekmbahan.❖ *Aisaia 61:1-2*
20 Karem or sawehe jekamban or hevehe ma or jekamban washilin-
dari man indik ormu hara. Uhu ormu takalira. Urik ma ol orok liri
ondo Jisas nom limu lishi flaflatara. 21 Urik ormu sawera, ❖Mashi
Avui Wasilakahi os ter ji misiwa osmu anhik omendingak nanduwa.❖
22 Karem or mbarik orok liri ma mashi jivi os or owesawerin li misihi
limu lishnyafaha hi orhin limu hauowera. Hako limu mbara, ❖Ma toto
men Josephi jikisi ri. Mberemhi nombok mashi jivi toson karem or
sawendua?❖
23 Urik Jisas mu lirin sawera, ❖Anin ji hishiowenda ambu osik avak
karem anin mbakwa jir. Mashi os ❖Dokta, mir avak maome mihi os
kavamisiwan unak jivik si naka.❖ Karem li mbanda mashin anin ji
mbaha mashi las nga ji mbakwa sir karem, ❖Mbele mbele ma undahi
ambu ol yanga Kaperneamik mi urik ni misihinda ondo himi lal ko-
tontlo mihi torok mi unak ni heyehe mirin nivai hishioweka.❖ Karem
anin mbakwa jir. 24 Hako omendingak jirin amu sawenduwa, profet
ondo yanga yanga amber hom hi lihin hauowenda lir. Hako kotontlo
lihi nga mahasanje jikanoka lihi nga mbeek hi lihin hauowenda ambu
lir. 25 Omendinga sir. Os profet Elaija siri wolo asama nalmingrip
niyaka 6-pelak ma rakari ambu sir. Ushirik yanga yanga amber
erenghari lir. Oso wolo nokove mumbla musha mendek yanga Israelik
lindari lir. 26 Hako Avui Wasilaka mbeek Elaijan or mbashirik Israelik
fehenda mumbla ondon jelyakurik iri ambu ri, wahau. Or mbashirik
yanga Sarefat Saidonik nahanda mishi orok Judama ambu mumbla
oson or jelyakurik iri ri. 27 Uhunda hom os profet Elisa siri wolo,
okmbale lepra tolondari ma musha mendek yanga Israelik lindari lir.
Hako lihi lar mbeek or urik jivik nari ambu ri. Yanga Siriak fehendari
Naman or Judama ambu oto nom or urik jivik nari ri.❖ 28 Karem or
mbarik ma ol lotu undari aka orok liri ondo mashi oson li misihi limu
waplelena mendera. 29 Uhu Jisasin yanga hikriyok li kisha ermberik or
talayirik orin telek li kisha ermbenak or layikmbaha limu ura. 30 Hako
or ma ondohi nindik or layishihi ormu ira.

Jisas wasimalengamba tolondari ma oton or mbarik jivik or nari
(Mk 1:21-28)

31 Ushihi yanga Kaperneam provins Galilik nandari orok ormu ira.
Uhu Sabat wolo ermba ermbak mashin owesawendari ri. 32 Mashin
or saweri katai hukwalama hom or owesaweri osik ma li misihi limu
lishnyafara.
33 Nindi wolo lasik wasimalengamba tolondari ma lar os li lotu undari
aka orok liri ri. Uhu wasilaka mendek or ushaha ormu mbara, 34 ❖Ayo,
Jisas Nasaretik fehenda mirin, mberem nirin mi ukmbaha mi tandu?
Nirin kavak mi nakmba mimu randu? Hako angop a heyewa mir, mir

4:22: Lk 3:23; Jn 6:42 **4:24:** Jn 4:44 **4:25:** 1 Kin 17:1,7 **4:26:** 1 Kin 17:8-16 **4:27:** 2 Kin 5:1-14 **4:32:** Mt 7:28-29

ma worna ma indinga Avui Wasilakahi mira.❁ 35 Karem mbarik orin
huliyik ormu mbara, ❁Mayam si. Ma toton halaha ika.❁ Urik ma li
heyerik wasimalengamba ma oton or farnaro ormbehe ormu halashi
ira. Hako ma oto mbeek kavak nari ambu ri. 36 Urik ma amber oson li
heyehe li lishnyafaha lihi ambek limu mbara, ❁Ma jirin te. Mberemhi
tos ter nandua, os ma toto hukwalama hom or mbaha or mbashiwak
wasimalengamba mashi orhin li misihi li halaha iwan te,❁ karem limu
mbara. 37 Urik mbele mbele os or uri mashi yanga yangak si irik limu
misira.

Jisas Saimonhi arjavan or mbarik jivik si nari
(Mt 8:14-17; Mk 1:29-34)

38 Jisas or usaha li lotu undari aka oson or halaha nor ihi aka
Saimonhik ormu layira. Arjava Saimonhi si kavamisihi maome hikop
warje mende nga lawurik orok wari sir. Urik Jisasin limu silira, sirin
or mbanak jivik si nakmbahan. 39 Li silirik si wari mishik pasir ormu
tara. Uhu maome os hikop lawurin or ngriambarik kolomalok mendek
si nashirik jivik simu nara. Uhu akwan lirnjik simu ura.

Jisas kavamisindari man or mbarik jivik li nari

40 Ta am or layirik ma ol orok fehendari ondo ma lihi ol kavamisindari
ondon Jisashik limu laharara. Urik Jisas ma ondon namtarmba nam-
tarmbak tava orhin or hauowehe or mbarik jivik limu nara. 41 Uhu nor
mbarik wasimalengamba ondo orin li heyehe limu mbara, ❁Mir Avui
Wasilakahi jikisi mira.❁ Karem li mbaha jisuwuhu ma ol li tolondari
ondon li halaha limu ira. Wasimalengamba ondo, Jisas Avui Wasilaka
mbashirik taha hulaima nokopman jivinakunda ma ri, karem angop
heyeri lir. Uri osik mashi oson li mbakurin ormu pantlera.

42 Am nursumbuk si narik Jisas yanga oson or halaha misamtelm-
bamba orok ormu ira. Ushirik ma orin li lasa ihi orin li heyehe limu
mbara, ❁Mir avak lasik iwa hala. Torok er lika.❁ Karem li mbarik
43 ormu sawera, ❁Wahau. Yanga yanga amber a ihi mashi jivi Avui
Wasilakahin a sawekmbaha or mbashirik a tari nir. ❁Sunguwavun ji
tormbleshinak ter avak Avui Wasilaka jirin or arangoshinak jip ji lika.❁
Karem a sawejehen.❁ 44 Karem or mba lafakaha provins Judiak or ihi
mashi Avui Wasilakahin orok ormu saweyara.

5

Jisas Pitan or mbarik foome mushak or kruwuri
(Mt 4:18-22; Mk 1:16-20)

1 Nindi las wolok Jisas leuksumbu Genesaretik or sihi mashi Avui
Wasilakahin or owesawerik ma musha mendek mashi orhin li misikm-
baha li talandirsaha limu anakisha ormbera. 2 Urik or heyeri bot
frijip fa mambuk frimu sira. Urik foomen kruwunda ma bot lihin li
halatakaha foom kowe lihin limu oweyokora. 3 Urik bot Saimonhik or
lawuhu Saimonin ormu sawera, ❁Bot mihin tukrushinak kandakar nga
si ihi si.❁ Uhu bot orok or lihi mashin ormu sawera. 4 Or sawe lafakaha
Saimonin ormu sawera, ❁Laha ni i fa nindik sihi foom kowe oson
ormbenak si layinak foomen kruwuka.❁ Karem or mbarik 5 Saimon
mu mbara, ❁Tisa, niri wolo lerawu hava menden ni laha ihi harawa

4:41: Mt 8:29; Mk 3:11-12 **4:44:** Mt 4:23 **5:1:** Mt 13:1-2; Mk 3:9-10

re. Hako mbeek foome mende lal ni kruwuwa ambu re. Hako avak
os mi mbawa nombo hom foom kowe oson ermbekwa nir.“ 6 Karem
or mbaha li ermberik si layirik foome musha mendek limu kruwura.
Urik foom kowe oso korona nom nari sir. 7 Urik lihi ma ol bot anandik
liri ondon limu ushara. Unak lirin li jelyaha foom kowe oson li tolonak
si rasakmbahan. Urik li raha foome ondon bot frijip ovrok li wolorik
fri hoje mendehe fasik layikuri ambek frimu nara. 8 Saimon oson or
heyehe kumbambongon or huvuhu Jisashi kumbamuk or takaha ormu
mbara, “Wasilaka, mir anin hala ika. An kavakavan unda ma nira.“
9 Foome musha ol li kruwuri ondon or heyehe or aje menderi osik
karem ormu mbara. Urik ma ol nakrem li liri ondo er nga limu ajera.
10 Jems fre Jon Sebedihi jikisi op Saimon nga anatambuyandari frir
er nga lishnyafa ajeri vria. Urik Jisas Saimonin ormu sawera, “Mir
ajewa hala. Ter foomen mimu kruwunduwa. Hako kumak hulaima
nokopman anhik laharakwa mira.“ 11 Karem or mbarik bot lihi ovron
li longo lahara fa mambuk li halaha mbele mbele amber er nga orok li
halaha Jisasin limu tiya ira.

Jisas okmbale lepra nga nandari ma lar or mbarik jivik or nari
(Mt 8:1-4; Mk 1:40-45)

12 Nindi las wolok Jisas yanga lasik ormu lira. Urik okmbale
lepra yok afurandari ma lar or taha Jisasin or heyehe misambik taka
avermbuwaha ormu sawera, “Wasilaka, os mi rupshi nahi, anin
mbanak jivik a naka.“ 13 Karem or mbarik Jisas tava orhin ma otohik
or hauowehe normu mbara, “An mbawa jivik nakwa mira.“ Karem
or mbarik kolomalok okmbale lepra mendek si narik jivik ormu nara.
14 Urik Jisas kwambuk orin ormu sawera, “Ai ai, mir avak ma lar
tos mirin a uwan sawewa hala, wahau. Hako mi ihi maome mihin
prisin mukunak os jivik mi nawan or heyeka. Uhu ofa os Moses mas
or mbahandari nombo hom uka. Ushinak ma amber os jivik mi nawan
li heyeka.“ 15 Hako mashi os mbele mbele Jisas or uri angop yanga
yangak iri sir. Uri osik ma musha mendek mashi orhin misikmbaha rari
lir. Uhu lal or mbanak os li kavamisinda lihi oso mendek si nakmbaha
tari lir. 16 Hako hindi mushak man or halaha misamtelmbamba orok
Avui Wasilakan or sawekmbaha indari ri.

Jisas kumba tava nashindari man or mbarik jivik or nari
(Mt 9:1-8; Mk 2:1-12)

17 Nindi las wolok Jisas mashin or owesaweri wolo Farisi nga mashi
Moseshin sawendari ma er nga orok liri lira. Lir yanga Jerusalem
nga yanga yanga ol provins Galilik nanda nga Judiak nanda nga li
halaha tari lira. Kwambu Avui Wasilakahi Jisashik si nashirik ma ol
kavamisindarin or mbarik jivik limu nara. 18 Urik ma lar kumba tava
nashindarin teye os or wari nga Jisashik limu kasha laharara. Uhu
pasir or liri mishik owekmba limu ura. 19 Hako ma musha mendek
orok li liri osik mbeek fiala hambari ambu sir. Ushirik aka os Jisas
liri akamba heyeyok limu lalawura. Uhu akamasuwu kas li lunduhu
teye os or wari oson kuvuk li tihi li tolorik ma ondo liri mishik ormu
layira. Uhu Jisas siri mishik li oweshirik ormu wara. 20 Jisas wavu lihin
or heyeri lir angop orin li hishioweri osik ormu mbara, “Anhi kup.
Kavakava mihi angop a laha ormbewa sir.“ 21 Karem or mbarik mashi

5:5: Jn 21:3-8 **5:11:** Mt 19:27 **5:14:** Wkp 14:1-32 **5:20:** Ais 43:25; Lk 7:48

Moseshin sawendari ma nga Farisi ondo nga mashi oson li misihi lihi
ambek limu mbara, ﹾMa toto lawe toria? Toto Avui Wasilakahi farniyik
sikwak mbandar? Ma lar mbeek kavakava ma undan laha ormbendahi
ambu ri. Oso lerawu Avui Wasilakahi sir.ﹿ 22 Hako Jisas os wavu wavu
lihik li hishiri angop or heyeri osik ormu mbara, ﹾMberem ushiwak
wavu jihik erem ji hishindu? 23 Hako mberem a undahik ji hishindu?
Kavakava ma roto uwan a laha ermbendahik ji hishindu mo orin a
mbanak jivik or nandahik jimu hishindu? 24 Hako avak a mukunak ji
heyekwa sir, Ma Jikisi Avui Wasilakahi oto kavakava ol ma undan laha
ermbendahi ri.ﹿ Karem or mbaha ma or kavamisindari oton or heyehe
ormu mbara, ﹾMir usaha teye mihin laha aka mihik ika.ﹿ 25 Urik li
heyerik kolomalok or usaha teye orhi os or wari oson or laha hi Avui
Wasilakahin or hauowehe aka orhik ormu ira. 26 Urik ma amber os
or urin li heyehe er li lishnyafaha li ajehe hi Avui Wasilakahin limu
hauowera. Uhu limu mbara, ﹾTer mbele mbele mas ni heyenda ambu
os nimu heyenduwa.ﹿ

Jisas Livai orin or tiyakmbaha nor ushari
(Mt 9:9-13; Mk 2:13-17)

27 Urik Jisas or ihi takis yan landari ma lar, hi orhi Livai, opis orhik
lerawun or larik ormu heyera. Orin or heyehe ormu mbara, ﹾMir
usaha anin tiya shi ika.ﹿ 28 Karem or mbarik or usaha mbele mbele
orhi amber or halaha normu Jisasin tiya ira. 29 Uhu hiyawu las Jisasnjik
aka orhik ormu ura. Urik takis yan landari ma lal nga hovok ma ome
lal nga li taha limu ara. 30 Urik Farisi nga lihi ma ol mashi Moseshin
sawendari ondo nga oson li heyehe Jisasin tiyandari ma ondon limu
mbahanjira, ﹾMberem ushiwak tol takis yan landa ma nga kavakavan
unda ma nga nakrem ji andu?ﹿ 31 Karem li mbarik Jisas mu mbara,
ﹾMa ol jipmisinda mbeek doktak inda ambu lir. Ma ol kavamisinda
nom doktak inda lir. 32 An mbeek, ﹾNir ma jivi,ﹿ karem hishinda
ma ondo nga najer ni lijehe na tari ambu nir. An ma ol kavakavan
unda ondonjik a tari nir. Ushinak sunguwavu lihin li tormblehe anhik
li rakmbahan.ﹿ

Jisas akwan halanda mashin or saweri
(Mt 9:14-17; Mk 2:18-22)

33 Urik limu mbara, ﹾJonin tiyanda ma hindi mushak akwan li halaha
Avui Wasilakan sawenda lira. Hovok Farisi ondon tiyanda ma ondo
nga erem unda lir. Hako mirin tiyanda ma mbeek erem unda ambu
lir.ﹿ 34 Karem li mbarik Jisas mu mbara, ﹾMberem ji hishindu? Os ma
lar or nokoplaha hiyawu wasilakan or uwa wolo, orhi ma ondo akwan
nakrem or nga anda ol mo wahau? Akwan anda ol te. Akwan li aha or
nga rupshinda lir. 35 Hako kumak ma oton li tolo laha ishinakip akwan
halakwa ola.ﹿ 36 Karem mbaha sauheima las er nga normu sawera,
ﹾOs ma lar kowe shimbla orhi si frehe nahi, mbeek kowe akrin or frehe
kowe shimbla orok or owetlavanda ambu sir. Os erem or uwa, kowe
akrin or sambunak kavak er nakwa sir. Unak kowe shimbla frehenda
oso nga kavak er nakwa sir. 37 Uhunda hom ma lar mbeek wain uku
akrin or laha memesishi masi orok ngoronda ambu ri. Os erem or u
nahi, wain uku akri oso avak si kisha larasanak memesishi masi oso

5:24: Jn 5:8 **5:30:** Lk 15:1-2 **5:34:** Jn 3:29

avak numbufaakwa osa. Unak wain uku oso misambik ngororaka ikwa
osa. Unak memesishi oso nga kavak nakwa osa. 38 Erem si nanda osik
wain uku akri oso avak memesishi akrik li ngorokwa sira. 39 Hako ma
or wain uku masin or awak jivik nawak misinda ma oto mbeek wain
uku akrin akwak hishinda ambu ri. ❖Wain uku masi jivi sira,❖ karem
mbakwa ria.❖

6

Jisas Sabatin tikrinda ma ria
(Mt 12:1-8; Mk 2:23-28)

1 Urik am Sabat wolok si narik Jisas le wit nowe nindik limu ira.
Uhu orin tiyandari ma wit sijin li tolntlehe li sengashihi limu ara.
2 Urik Farisi lal li heyehe limu mbara, ❖Mberem ushiwak os Sabatik
ni lakwan lo si pantlendan ji landu?❖ 3 Karem li mbarik Jisas mu
mbara, ❖Os king Devit nga orin tiyandari ma nga li erenghari wolok
or uhundari mashi os jekambak li kayehendarin heyenda ambu oj?
4 Aka Avui Wasilakahik or layihi ofan li undari bretin or laha nor aha ol
orin tiyandari man or harik li arin. Bret ondo pris nom li andari lir, ma
anandi wahau.❖ 5 Karem mbaha ormu mbara, ❖Sabat oso Ma Jikisi
Avui Wasilakahi orhi siyok nanda sir.❖

Sabat wolok ma lar tava kavak nandarin or mbarik jivik or nari
(Mt 12:9-14; Mk 3:1-6)

6 Sabat ome las wolok Jisas Judama lotu undari akak or layihi ormu
mashin sawera. Urik ma lar tapmama orhi nashindari orok er nga
ormu lira. 7 Urik mashi Moseshin sawendari ma nga Farisi nga orok li
lihi Jisasin limu lishi heyera, os ma toton Sabat wolok or mbanak jivik
or na nahi, orin li kotim ukmbahan. 8 Hako Jisas mbele mbele os wavu
lihik li hishiri angop or heyeri sir. Uhu ma or tava kava oton ormu
mbara, ❖Mir usaha ta, nindi torok sinak li heyeka.❖ Karem or mbarik
ormu ta sira. 9 Urik Jisas mu lirin sawera, ❖Jirin amu silikuwa. Mashi
Moseshi mberem si mbandu? Sabat wolo lerawu jivin ni laha man ni
jelyandahi os mo lerawu kavan ni laha man ni mandingormendahi os?
❖ 10 Karem or mbaha ma ol orok siri ondon or heyehe ma oton ormu
sawera, ❖Tava mihin sanguananak a heye.❖ Karem or mbarik os or
mbari hom or urik tava orhi indik jivik simu nara. 11 Urik ma ol mashi
Moseshin sawendari ondo nga Farisi ondo nga wavu lihi indik kavak er
si narik lihi ambek olmu mbara, ❖Jisas toton mberem nivai uku?❖

Jisas ma 12-pela ol orin tiyandarin or kamari
(Mt 10:1-4; Mk 3:13-19)

12 Oro wolok Jisas Avuin or sawekurik telemba lasik ormu lawura.
Uhu nor sawehe ihi er simu harara. 13 Am si hararik orin tiyandari ma
ondon or usharik li tarik lihi nindik ma 12-pela ondon ormu kamara.
Uhu lirin aposel, karem ormu ushara. 14 Aposel ondo hi lihi kalira.
Saimon or Jisas Pitak or ushari oto nga, maha orhi Andru nga, Jems fre
Jon nga, Filip nga Bartolomyu nga, 15 Matyu nga Tomas nga, Jems jikisi
Alfiushi nga, kraha Selotik fehendari Saimon oto nga. Kraha Selotik
fehe ma ondo yanga Romik fehe gavmanin jihi tukru ermbekurik awun

6:1: Lo 23:25 **6:2:** Jn 5:10 **6:3:** 1 Sml 21:1-6 **6:4:** Wkp 24:5-9

undari lir. 16 Uhu Judas jikisi Jemshi oto nga Judas Iskariot or kumak
Jisasin ma kavahi tavarenjek hakuri ma oto nga ormu kamara.

Jisas ma musha mendek or mbarik jivik li nari
(Mt 4:23-25)

17 Lirin or kamalaha telemban li halarakaha lewakuk limu sira. Urik
orin tiyandari ma nga ma ol provins Judiak tari nga Jerusalemik tari
nga yanga op solwara sumbuk nanda Tair nga Saidon nga orok tari
ondo nga musha mendek orok limu tirsara. 18 Lir mashi Jisashin li
misikmbaha talandirsari lira. Unak or mbanak kavamisindari ma jivik
li nakmbahan. Hako wasimalengamba tolondari man or mbarik er nga
jivik limu nara. 19 Kwambu wasilaka Jisashik si narik kavamisindari
man or mbarik amber jivik li nari osik ma amber jivik li nakmbaha
Jisashi maomen limu tolokmba ura.

Jisas ma ol Avui Wasilaka arangoshindak linda ondo li rupshikmbaha or mbari
(Mt 5:1-12)

20 Jisas ma ol orin tiyandarin or heyehe ormu mbara, ❒Erndakava
jirin, Avui Wasilaka kwambu orhi nga jirin or arangoshindak ji linda
osik ter ji rupshika. 21 Jir erenghambar liwa ma jirin, kumak avak ji
aha sungu tuvaha likwa osik ter ji rupshika. Jir tlaholowa ma jirin,
kumak avak ji haimbayikwa osik ter ji rupshika. 22 Os ma jirin li
ngriaha mashi kavakavan jirin li mbaha hi jihin li unak kavak si na
nahi, men ji rupshika. Mberem ushiwak? Jir Ma Jikisi Avui Wasilakahin
ji tiyanda osik os orin kavak li uri hom jirin erem kavak li ukwa oja.
23 Os jirin kavak li uwa wolo sunguwavu mende jihi nga ji rupshika.
Mberem ushiwak? Mbele mbele ol Avui Wasilaka jirnjik or hundujenda
ondo jirin hevenik olmu nikishinduwa. Uwa osik ji rupshika. Mas wolo
neloko avoko lihi erem profet ondon kavakavak undari lir. 24 Hako jir
ter ya nga nawa ma jirin, ji auheyeka. Jir angop mbele mbele jivi nga
ji naha ji rupshiwa osik kumak mbele las lakwa ambu jir. 25 Jir ter aha
sungu tuvawa ma jirin, ji auheyeka. Kumak avak erenghambar likwa
jir. Ma jir ter rupshiwa ma jirin, ji auheyeka. Kumak avak tlakwa jir.
26 Ji misi. Ma misambik fehe ondo neloko avoko lihi mas wolo haimba
handambanda profet ondo hi lihin li hauoweri lir. Uwa osik os ter wolo
ma misambik fehe hi jihin li hauowe nahi, ji auheyeka.❒

Wutarin wapnuku jihik ji oweka
(Mt 5:38-48)

27 Jisas mashi lal nga ormu sawera, ❒An mashi kason ma jir mashi
anhin misiwa jirin amu sawenduwa. Jir avak wutari jihin wapnuku
jihik ji oweka. Uhu ma ol jirin kavakavak uwa ondon armesarmek ji
uka. 28 Ma ol jirin kavak ukmbaha hishiwa ma ondo Avui Wasilakan ji
sawenak lirin armek or uka. Uhu ma ol jirin kavakavak mbawa ondo
Avui Wasilakan ji sawenak avak armek lirin or uka. 29 Os ma lal jirin
li jimblalana nahi, tormbleshinak yoko nga li jika. Os kousamba jihin
li lakunak li mba nahi, anandi las er nga ji haka. 30 Uhu os ma lal jirin
mbele mbelenjik li sili nahi, os li siliwa oson ji haka. Os ma lal mbele
mbele jihi lal li flarna lawa indiyok ji lakwak mbawa hala. 31 Os ma jirin
armek li ukmbaha ji hishinda hom, jir nga ma anandin erem ji uka.

6:21: Sng 126:5-6; Ais 61:3; Rev 7:16-17 **6:22:** Jn 15:19; 16:2; 1 Pi 4:14 **6:31:** Mt 7:12

32 Jir avak ma ol jirin rupshinda ma ondo nom ji rupshiwa hala.
Kavakavan unda ma ondo er nga ma ol lirin rupshinda man rupshinda
lir. Os ma ol jirin rupshinda nom ji rupshi nahi, wa jir mbeek
kavakavan unda ma ondon tikrinda ambu jir. 33 Os jirin armek unda
ma ondo nom armek ji u nahi, ol kavakavan unda ma ondo nga nakrem
nanda jira. 34 Jir karem hishinda jir. Ma toto yan a handa wasan indik
hakwa ria. Karem ji hishihi ji ha nahi, wa oso mbeek lakak nanda ambu
sir. Mberem ushiwak? Ol kavakavan unda ma lir erem unda ola. Uwa
osik jir nga lir nga nakrem nanda jir. 35 Hako wutari jihin wapnuku
jihik ji owehe lirin armesarmek ji uka. Uhu avak mbele mbelen ji
hashihi indiyok wasan li hakmbaha ji hishiwa hala. Men yelndam ji
haka. Erem ji uhu Avui Wasilakahi jikisi indingok ji nanak kumak avak
wasa jihin or hakwa jir. Ji misi. Avui Wasilaka ma ol kavakavan uhu
orin armek mbanda ambu ondon er nga armek or unda lir. 36 Or ma
amber jipjip unda ri. Unda osik jir nga erem os or unda hom ji uka.

Jir man oweioweiheyehe mba, Avak hik ikwa lir, karem ji mbawa hala.
(Mt 7:1-5)

37 Jir avak ma uwa yokon ji oweioweiheyehe ji mba, Avak hik
ikwa lir, karem ji mbawa hala. Os erem ji mba nahi, Avui Wasilaka
kumak avak jirin erem mbakwa ri. Os ma anandin ji oweioweiheyehe
lir kava, karem ji mba nahi, Avui Wasilaka erem jirin wasan ukwa ri.
Hako jir ma ol jirin kavak uwa man karem ji mbaka, Wa mberem
uwana, am nawa kava sir. Unak kavakava os jihik nandan Avui
Wasilaka avak erem jirin or mbaka. 38 Jir avak man mbele mbelen
ji haka. Unak Avui Wasilaka mbele mbelen jirin or haka. Os mbele
mbelen jirin or hakwa, avak armek jirin er or heilakaila mende hakwa
ri. Mbele mbele ol ji hahanda yombo yombokop jirin hakwa ora,
karem ormu mbara.
39 Uhu Jisas sauheima las nga lirin ormu sawera, Mberem ji
hishindu? Misokome tumunda lar am misokome tumunda lar nombon
mukundahi or? Wahau. Os erem or uwa, evrembam wak tukuyikwa
vri. 40 Sumatin lal mbeek tisa lihin tikrinda ambu lir. Vai yawur li misi
ihikop, or nga nakrem nakwa lir. 41 Mberem ushiwak minimba wasi-
laka os misokome jihik nawan ji halashihi misupmbrunga os misokome
mahasanje jihik nawan ji heyembandu? 42 Mberem ushiwak kavakava
wasilaka os jihik nawan ji esngishashihi kavakava awarikanda os
mahasanje jihik nawan ji heye ji laha ermbekwak ji mbandu? Os
erem ji mbawa oso mbeek kas tolonda ambu sir. Masmas kavakava
wasilaka jihin laha ermbeshihi mahasanje jihin ji heyembaha jivai laha
ermbeka.

Mi jivi mbeek akwa kavan wanda ambu sir
(Mt 7:16-20; 12:33-35)

43 Mi jivi mbeek akwa kavan wanda ambu sir. Uwak mi kava mbeek
akwa jivin wanda ambu sir. 44 Hako mi akwa omen si wawak li heyehe
ol vai mbaw, Mi osok amu heyenduwa. Kupmbale mbeek wain sijin
li wanak ji nimbakwa ambu sir. Uhu minjambale ondo mbeek fik sijin li
wanak ji nimbakwa ambu sir. 45 Ma jivi wavu orhi ukwa jivi hom nanda

6:37: Mt 6:14 **6:38:** Mk 4:24 **6:39:** Mt 15:14 **6:40:** Mt 10:24-25

sir. Mbele mbelen or uwak ukngrahambi hom osmu orhik tasawak
nimu heyenduwa. Ma kava wavu orhi ukwa kava hom nanda sir. Uwak
mbele mbele kava os or uwa uku kava krupshinda hom osmu orhik
tasawak nimu heyenduwa. Mbele mbele os sunguwavuk si nawa hom
tajek si tasawak ormu mbanduwa.

Akan unda nombo frijip
(Mt 7:24-27)

46 Mberem ushiwak anin, Wasilaka, Wasilaka. Karem ji
mbashihi mbeek mashi anhin ji tiyanda ambu jir? 47 Ma or anhik
taha mashi anhin tiyawa ma oto karem nanda ri. 48 Ma oto akan or
ukwak wormbowan or koroho wormbonawan or falehe sunja lakak or
jishiwak si mborna sinda hom nanda ria. Ushihi akan or ushiwak osmu
sinduwa. Ma rakaha fa si rasawa wolo, aka oso mbeek tarvlarakakwa
ambu sir, wahau. Mberem ushiwak? Angop or tolmiskalmisihi nor
uhunda osik osmu kwambuk sinduwa. 49 Hako ma or mashi anhin
misindiyawa ambu ma oto aka orhin armek or unda ambu hom nanda
ri. Wormbonawan armek or tolmiskalmisihi sunjak or jihinda ambu
osik aka oso mbeek kwambuk sinda ambu sir. Uwak fa rasawa wolo os
simu jitarvlawak takaha osmu kavak nanduwa.

7

Jisas mbarik keptenjik lerawun landari ma jivik or nari
(Mt 8:5-13)

1 Jisas mashin am or sautakorik li misirik or halaha yanga
Kaperneamik ormu layira. 2 Ma or maifuk sihi awun undari ma, kepten,
karem li ushandari lar orok lindari ri. Or Romik fehe lar oria. Ornjik
lerawun landari ma lar armesarmek lerawun or landari osik kepten
oto orin rupshi mendendari ri. Hako ma oto kavamisihi hakmba uri ri.
3-4 Urik kepten Jisas yanga orok or taha liri mashin li sawerik or misihi
or mbashirik Judama lida lihi lal orin sawekurik limu ira. Unak or taha
ma or ornjik lerawun landari ma oton or mbanak jivik or nakmbahan.
Jisasin li ta sawe laha ikmbaha armesarmek limu mbara, Kepten
oto ma jivi mende orik orin jelyaka. 5 Or nir Judaman rupshinda ri.
Ni lotu unda aka las nirnjik uri ri. 6 Karem li mbarik or misihi lir
nga normu ira. Li ihi am akayanga pasir li narik kepten oto orhi ma
lal or mbashirik li ihi nombok Jisasin limu sawera, Kepten mashi
orhin mirin ni sawekmbaha or mbashiwak nimu randuwa. Mashi
orhi karem. Wasilaka, an ma jivi ambu nir. Uwa osik aka anhik mi
tawa hala. 7 An ma jivi ambu nir. Karem a hishihi a raha mirin a
heyekwa os amu halawa. Hako, mir mashikop mbanak anjik lerawun
landa ma oto avak jivik or naka. 8 Mir kwambu nga nawak a heyenda
mir. Os mbele las mi mba nahi, mir mbawa hom avak nakwa sir. An
malakamahi siyok a sihi os lir mbawa hom a unda nir. Uwak awun
unda ma anhi ondo erem, anhi siyok li sihi os a mbawa hom unda lir.
Os lihi lar a mba, Mir i! Karem a mbawa, inda ora. Hovok os lar a
mba, Mir ta! Karem a mbawa, tanda ora. Hovok os anjik lerawun
landa ma lar a mba, Mir lerawu kason la! Karem a mbawa, lerawu
oson landa ora. Kepten karem mbawa ri. 9 Karem li mbarik Jisas or
misihi ormu lishnyafara. Uhu nor tormblehe ma ol orin tiya iri ondon

6:46: Mt 7:21

ormu sawera, ❖Mberemhi tos ter nanduwa! Samba samba oto mashi
anhin misindiyanda oria. Hako jir Judama jir lar mbeek or hom mashi
anhin misindiyawak a heyenda ambu jir.❖ 10 Karem mbarik kepten
mbashirik tari ma indik akak limu ira. Li ihi li heyeri ma oto angop
jivik nari ri.

Jisas mbarik jikanda ermbasi yanga Nainik fehe lar indik or usahari

11 Kandakar nga nambek naha Jisas yanga Nainik ormu ira. Urik ma
ol orin tiyandari nga ma musha mendek er nga limu tiya ira. 12 Li
ihi yanga inyin li washi arangondari akayanga orok am pasir li naha
li heyerik ma nendekuvu lar or hashirik maninimba orhin li kishaha
yanga hikriyok limu laharlara. Nijava orhi hula sihi angop maskop
hashirik mumblak si naha wayandari sira. Urik yanga orok fehendari
ma musha mendek olmu nokove oso nga tara. 13 Urik Wasilaka nokove
oson or heyehe sirnjik or holoho sirin ormu sawera, ❖Nyir tlawa hala.❖
14 Karem or mbaha teimambuk or i sihi ormu teyen tolora. Urik ol
maninimba oson kisha iri ma ondo orok limu sira. Urik maninimba
oson ormu mbara, ❖Jikanda ermbasi mirin, mirin amu mbanduwa.
Mir usaha lika.❖ 15 Karem or mbarik or usalihi normu maimbara. Urik
Jisas orin or laha indiyok nijava orhik ormu halashira.

16 Urik ma ondo os Jisas uri oson li heyehe limu aje mendera. Uhu hi
Avui Wasilakahin metenje mendek li hauowehe limu mbara, ❖Profet
malakama lar angop nihi nindik talawa ri.❖ Uhu limu mbara, ❖Avui
Wasilaka hulaima nokopma orhin jelyakmbaha tawa ri,❖ karem limu
mbara. 17 Uhu mashi os Jisas uri oson provins Judia nga yanga anandi
er nga limu haisau handasawe ira.

Jon mbashirik orin tiyandari ma Jisashik fri iri
(Mt 11:2-19)

18 Urik Jonin tiyandari ma ondo mbele mbele amber Jisas uri ondon
li misihi Jonin limu sawera. 19 Urik Jon ma ol orin tiyandari frijip
or usharik frimu tara, unak or mbashinak Wasilakahik fri ihi karem
fri silikmbahan, ❖Mir ma or hulaima nokopman jivinakmbaha Avui
Wasilaka kamahanda ma om? Mo anandi lar ni nikishikwa on?❖
20 Karem or mbashirik ma ovro Jisasik fri taha frimu mbara, ❖Jon
ma or man fak tolofalenda oto or mbashiwak mirin silikmbaha shimu
tanduwa. ❖Mir ma or hulaima nokopman jivinakmbaha Avui Wasilaka
kamahanda ma om? Mo anandi lar ni nikishikwa on?❖ Karem mirin
silikmbaha or mbashiwak shi rawa shir.❖

21 Os fri tari wolo indingak Jisas ma musha ol kavamisindari ondo nga
wasimalengamba tolondari nga nor mbarik jivik li nari wolo sira. Uhu
misokome tumundari er nga nor mbarik indiyok limu heyera. 22 Uri
osik ma op orin silikmbaha tari ovron karem ormu sawera, ❖Indiyok
Jonik shi ihi mbele mbele os shi misiwa nga shi heyewa nga orin shi
sawenak or misika. Misokome tumunda li heyewak, kumba nashinda
li eseyawak, okmbale lepra tolonda li jivik nawak, mamblajinda li
misiwak, ma ol hahanda indiyok li usahawak, erndakava mashi jivi
Avui Wasilakahin olmu misinduwa. 23 Uhu kason er nga orin shi
saweka, ma ol mbele mbele a uwan heyehe anin wapkava hishiwa

7:15: 1 Kin 17:23; 2 Kin 4:36 **7:16:** Lk 1:68 **7:19:** Sng 40:7; Mal 3:1; Rev 1:8 **7:22:** Ais 35:5-6; 61:1; Lk 4:18

ambu ondo li rupshika. Avui Wasilaka lirin armek or ukwa lira,
karem ormu mbara.
24 Am fri hala ishirik ma ol orok liri ondon ormu sawera, Mis-
amtelmbamba orok ji ihi Jon mberemhi mak or narik ji heyer? Apm-
bayise os suwa si rasa laha ermbewak ayai ayaranda hom or narik ji
heyeri or? Wahau. 25 Mo, ji ihi mbele menden ji heyer? Kowe jiviwavin
or faleshirik ji heyeri or? Wahau. Ma ol kowe jiviwavin falehe mbele
mbele jivi nga nanda ondo malakamahi akakop linda lir. 26 Hako ji ihi
mberem or narik ji heyer? Ji ihi profet lar heyeri oj? He, oto profet oria.
Jirin amu sawenduwa. Or profet ondon amber tikrinda ria. 27 Jon oto
jekamba Avui Wasilakahik karem li kayendari ma ria.

Misi, avak ma lar a halashinak masmas or ihi nombo mihin hundu-
jekwa ria. *Malakai 3:1*

28 Uwa osik jirin amu sawenduwa. Jon oto ma misambik fehe
amber ondon tikrihi wasilakak nanda ri. Hako Avui Wasilaka hulaima
nokopman or arangoshinak yanga orhik li likwa wolo ma ol hi ngashi
ambu ondo Jonin tikrikwa lir, karem ormu mbara.
29 Jisas Jon or nandarin or sawerik ma amber li misihi takis yan
landari ma er nga karem limu hishira, Mbele mbele Avui Wasilaka or
uhunda ondo worna mende lir, karem limu hishira. Mberem ushirik?
Angop sunguwavu lihin li tormbleshirik Jon fak or tolofaleri ola.
30 Hako Farisi ondo nga mashi Moseshin sawendari ma nga, wahau.
Mashi jivi Avui Wasilakahi os li misirin mblarnari lir. Mberem ushirik?
Lir mbeek sunguwavu lihin li tormbleshinak Jon fak or tolofalekmbaha
hishiri ambu lir.
31 Uri osik Jisas lirin ormu sawera, Wa ter liwa ma jirin, jir mberem
nanda ma jir? 32 Jir jikisakri os ma li tirsanda mishik li sihi mainlaka
lakak mbanda hom nanda jir.

Wakun ni tokowa wolo jir mbeek rupshihi nir nga mblanda ambu jir.
Matlahukwan ni korowa wolo jir nir nga tlanda ambu jir.
Karem olmu mbanduwa.

33 Uhunda hom jir jikisakri ondo hom nanda jir. Jon akwan or
halaha wain uku nga nor halarik ji heyehe jimu mbahanjira, Toto
wasimalengamba tolonda orik akwan anda ambu ri, karem jimu
mbara. 34 Hako Ma Jikisi Avui Wasilakahi oto akwa nga wain uku nga
or awak ji heyehe jimu mbanduwa, Ayo, toto akwa nom or hishihi
uku kavan or aha ambasinda ri. Takis yan landa ma nga kavakavan
unda ma nga ananaimble tolonda ri, karem mbahanjinda jir. Hako
os erem ji heilakaila mbanda oso kas tolonda ambu sir. 35 Hako ma
or hishiyarinda nga nawa oto mbele mbele jivi nom or unak ni heyehe
karem ni mbakwa nir, Or hishiyarinda ma ria.

*Kavakavan undari nokove las si taha Jisashi kumbak arme kuvasa-
handa wel ukun si ngorori*

36 Nindi las wolok Farisi ma lar Jisas nga fri akmbaha normu mbara.
Urik or ihi aka orhik frimu ara. 37 Kavakavan undari nokove las
yanga orok lindari sira. Si misiri Jisas Farisi oto nga frimu ara. Urik
nokove oso sunja botol os wel uku arme kuvasahandan li ngorohondari
oson si laha simu tara. 38 Si raha Jisashi kuma yok kumbamu

7:26: Lk 1:76 **7:29:** Lk 3:12 **7:30:** Mt 21:32 **7:34:** Lk 15:2 **7:37:** Mt 26:7; Mk 14:3; Jn 12:3

orhik simu sira. Uhu si tlarik miuku sihi si ngoroho orhi kumbak
simu takara. Si takarik masikukwa sihik simu fiyira. Uhu kumba
orhin makaptakhavan tlendari hom simu ura. Uhu wel uku arme
kuvasahanda oson kumba orhik si ngoro simu tara. 39 Urik Farisi or
Jisas nga fri akmbaha mbari oto erem si urin or heyehe ormu hishira,
Os ma toto profet indingak or nandakop, nokove tos orin tolowan
armek or heyewa sir. Nokove toso kavakavan unda nokove sir.
40 Karem or hishirik Jisas wavu orhik or hishirin or heyehe orin ormu
sawera, Saimon, an mashi las mirin a sawekwak amu hishinduwa.
Karem mbarik ormu mbara, Tisa, wa saweka. Karem or mbarik
ormu sawera, 41 Ma frijip ma larhik wasa nga nari vri. Lar 100
kinak, lar 10 kinakop nari vri. 42 Hako frir mbeek ya wasa orhin indik
handahik nari ambu vri. Urik ma oto wasa orhi oson or sauntleshirik
osmu mendek nara. Urik lawe mende orin warje nga rupshir?
43 Karem or mbarik Saimon mu mbara, An a hishiwa, ma or
wasa nga wasilakak nahanda ma otona. Karem mbarik ormu mbara,
Wavu mihi osmu krahak nanduwa. 44 Karem mbaha or tormblehe
nokove oson or heyehe Saimonin ormu sawera, Nokove toson heyeka.
An aka mihik a tawa, mbeek uku kas mi hawak kumba anhin a yokowa
ambu nir. Hako nokove toso miuku sihik kumba anhin si yokoho
masikukwa sihik kumba anhin simu fiyinduwa. 45 Mir mbeek anin
makaptakhavan tlewa ambu mir. Hako nokove toso kumba anhin
si makaptakhavan tlehe ihi osmu ter nanduwa. 46 Mir mbeek wel
ukun mi laha masiji anhin tawa ambu mir. Hako toso wel uku arme
kuvasahanda oson si laha kumba anhin osmu tanduwa. 47 Uwa osik
mirin amu sawenduwa. Kavakava musha ol si uhundan angop a yoko
ermbeshiwak warje mende nga anin simu rupshi mendenduwa. Hako
ma or mba, An mbeek kavakavan warje nga a unda ambu nir.
Karem mbanda ma oto kavakava orhin a yoko ermbewa wolo kandakar
nom anin ormu rupshinduwa. 48 Karem mbaha sirin ormu sawera,
Kavakava ol nyi unda ondo angop a yoko ermbewa lir. 49 Karem
or mbarik ma ol orok liri ondo mashi os or mbarin li misihi wavu
lihik limu hishira, Ma toto lawe mende tori? Or mberem or nanda
osik kavakava ma undan or yoko ermbekwak or mbandu? 50 Urik
Jisas nokove oson ormu sawera, Os anin wavu nyihik nyi owewa oso
uwak kavakava nyihi osmu mendek nanduwa. Uwa osik rupshihi ika,
karem ormu mbara.

8

Nokove lal Jisasin li tiya iri

1 Ushi naha Jisas yanga yangak or ihi mashi jivi Avui Wasilakahi os
hulaima nokopman or arangoshinak yanga orhik li likwa oson ormu
saweyara. Ma ol orin tiyandari 12-pela ondo er nga iri lir. 2 Urik
nokove ol wasimalengamba tolorik Jisas mbru ermbendari ondo nga
nokove ol kavamisirik or mbarik jivik nahandari ondo nga orin tiya iri
lir. Las Maria Makdalak fehendari sir. Wasimalengamba 7-pela ol sirin
tolondarin Jisas or mbru ermbendari lir. 3 Las Joana, Kusahi nokove
sir. Kusa oto king Herothi mbele mbelen washilindari ma ria. Hovok
las Susana, uhu nokove anandi lal nga mushak Jisas nga iri lira. Nokove

7:50: Lk 8:48; 18:42 **8:2:** Mt 27:55-56; Mk 15:40-41; Lk 23:49

ondo ya lihin li laha Jisas nga orin tiyandari ma ondo nga li jelyakmbaha
limu hara.

Sauheima ma or nowek wit sijin fakandari
(Mt 13:1-9; Mk 4:1-9)

4 Yanga yangak fehe ma musha mendek Jisasik li talandirsarik
sauheima las ormu sawera, 5 ❖Ma lar wit sijin or laha nowek ormu faka
ira. Or laha faka irik lal olmu nombok takara. Urik ma esnerkoyarik avi
mu nongo ara. 6 Hovok lal olmu sunja hongondari mishik takara. Uhu
li tungua rasari ol te. Hako misambi mbeek uku nga nari ambu osik
siji ondo olmu amber hatlayira. 7 Hovok lal olmu minja lame ngashi
nindik takara. Urik minja lame ngashi ondo er nga li tasaha ol limu
mushi arangora. 8 Hovok lal olmu misambi jivik takara. Uhu li tungua
rasaha akwa ome musha mendek olmu wara.❖ Jisas sauheima kason
or saweshihi normu wasilakak mbara, ❖Ma ol mambla ngashi halanak
mashi kason li misika.❖

Sauheima ma or nowek wit sijin fakandari mainome sihi
(Mt 13:10-23; Mk 4:10-20)

9 Urik orin tiyandari ma ondo mashi os sauheimak or saweri main-
tontlo sihin li yarikmbaha limu silira. 10 Urik ormu sawera, ❖Avui
Wasilaka nombo os hulaima nokopman or arangoshinak yanga orhik
li likmbaha or mbahandari nombo os mas wanyi wandari oson angop
jirin a mukurik ji heyeri sir. Hako ma ondon sauheimakop a sawewak
misinda lir. Li heyehe mbeek yawur heyekrahakorokwa ambu lir. Uhu
mamblakop li misihi mbeek maintontlo sihin yawur yarikwa ambu
lir.❖

11 Uhu Jisas ormu mbara, ❖Sauheima kaso maintontlo sihi karem.
Wit siji kando Avui Wasilakahi mashin olmu heimanduwa. 12 Wit siji
li takawa nombo oso osmu ma ol mashi Avui Wasilakahin li misiwak
kolomalok Laulaka or raha mashi os sunguwavu lihik wawa oson or
laha ormbendan heimanduwa. Mberem ushiwak Laulaka erem or
undu? Las avak or halashinak Avui Wasilakan li hishindiyanak lirin
or jivinanda ngashi, karem or hishihin. 13 Sunja hongonda mishi
osmu ma ol mashin misihi rupshiwa ma ondon heimanduwa. Hako
lir nene mbeek kasalkop layinda ambu osik nambek sinda ambu
lir. Os nomorawu lihik si lawuwa, olmu kolok mashi orhin halawa.
14 Minja lame ngashi mishi osmu ma ol mashin misindiyanda ondon
heimanduwa. Hako mbele mbele misambik fehe musha mushak li
lakwak hishinda olik wit siji supmbalapmbak li nashiwak mbeek akwa
ome nga nanda ambu lir. 15 Hako misambi jivi oso osmu ma ol mashin
misihi kwambuk toltambananda ondon heimanduwa. Mashin li tiyaha
kwambuk li sitambanaha olmu akwa ome jivi nga nawa.❖

Ma mbeek lamin ukruhu wanyinda ambu lir
(Mk 4:21-25)

16 Ushihi Jisas mashi las nga ormu mbara, ❖Ma mbeek lamin li
ukruhu awuk tangrinda ambu lir. Uhu kawu siyok halhongonda ambu
lir, wahau. Li ukruhu metenjek li sinjishinak si haranak ma ol aka orok
layiwa avak li heyeka. 17 Mbele mbele amber ol ma li wanyi unda ondo
kumak kormbak talarakokwa lir. Unak ma avak li heyekwa lir. 18 Uwa

8:10: Ais 6:9-10 **8:16:** Mt 5:15; Lk 11:33 **8:17:** Mt 10:26; Lk 12:2

osik ji auheyehe mashin armek ji misika. Mberem ushiwak? Os ma lar mbele mbele lal nga nor nahanda nahi, Avui Wasilaka avak mbele mbele lal nga nor hakwa ria. Hako ma or mbele mbele nga nawa ambu, avak os or hishihi nor mba, ❖An mbele mbele kando angop a tolowa lir.❖ Karem or hishiwa Avui Wasilaka avak mbele mbele orhi ondon or laha ormbekwa lir.❖

Lawe nijava jimatama Jisashi lir?
(Mt 12:46-50; Mk 3:31-35)

19 Oro wolok Jisas nijava orhi nga maha orhi nga orin li heyekmbaha limu tara. Hako ma musha mendek li tirsaha li sishirik mbeek li i pasir li sihi li heyekurik nari ambu sir. 20 Urik ma lal Jisasin limu sawera, ❖Mamai mihi nga maha mihi nga mirin li heyekwak li taha kandai hikrik sindu.❖ 21 Karem li mbarik ormu mbara, ❖Ma ol mashi Avui Wasilakahin misindiyawa ma ondo nijava anhi jimatama anhi lira.❖

Jisas mbarik suwa lakak rasari mendek nari sir
(Mt 8:23-27; Mk 4:35-41)

22 Nindi las wolok Jisas nga ol orin tiyandari ma ondo nga bot lasik li lawuhu Jisas mu mbara, ❖Ka ni i fan mbuhu kauyok ni ika.❖ Karem or mbaha li ikurik limu ira. 23 Bot am si irik ormu wasuknyara. Urik suwa wasilaka mendek fa orok si tasarik uku bot akome orok si ngoro layihi si hojekurik simu nara. Urik am kavak li nakurik limu heyera. 24 Li heyehe Jisasin li lembasi limu mbara, ❖Wasilaka, Wasilaka. Avak ni uk aha ni hakwa nir te.❖ Karem li mbarik or usaha suwa nga fa oso nga normu huliyik mbara. Urik suwa nga fa nga mendek frimu nara. 25 Urik lirin ormu silira, ❖Jir mberema? Mberem ushiwak ji ajendua? Anin ji hishiowenda nombo mbeek si iw?❖ Karem mbarik os erem or uri oson li heyehe limu ajera. Uhu wavu musha mushak li hishihi limu mbara, ❖Ma roto lawe mende toria? Or mbawak suwa nga fa nga mashi orhin fri misihi mendek fri nawan te.❖

Jisas wasimalengamba ma larin tolondarin or mbru ormberi
(Mt 8:28-34; Mk 5:1-20)

26 Ushihi Jisas nga ol orin tiyandari ma ondo nga yanga Gerasak limu ira. Kuyanga oso leuku Galilin mbuhu kauyok nandari sira. 27-29 Uhu Jisas botin or halaha or rakarik kuyanga orok fehe ma lar Jisasik ormu tara. Ma oto wasimalengamba lal tolondari ria. Mas hoje mende mbeek waskowen falendari ambu ri. Uhu mbeek aka lasikop lindari ambu ri, wahau. Or mawa mashikop lihi yandari ria. Kumba tava orhin sen kuvuk li ishishihi orin washilindari lira. Hako kuvu ondon simbalesik or jilakorola ormberik wasimalengamba ondo urik or ihi misamtelmbamba orok lihi yandari ria. Urik Jisas wasimalengamba ondon ormu mbara, ❖Jir ma toton ji halaha ji ika.❖ Karem or mbarik ma oto Jisasin or heyehe nor tashihi orhi kumbamuk pasir ormu taka avermbuwara. Uhu wasilaka mendek or jisuwu ormu mbara, ❖Jisas, mir jikisi Avui Wasilakahi metenjek fehe mira. Anin mberem mi ukwak mi undua? Anin kavak uwa halawa.❖ 30 Karem mbarik Jisas wasimalengamban ormu silira, ❖Hi mihi lawe?❖ Karem or mbarik limu mbara, ❖Hi anhi ❖Musha Mende❖8:30 sir.❖ Mberem

8:18: Mt 25:29; Lk 19:26 8:30 **8:30:** Mk 5:9 oson ji heyeka.

ushirik? Wasimalengamba musha mendek ma orton tolondari ola.
31 Uhu wasimalengamba ondo wasilaka mendek Jisasin limu ushara,
“Mir avak nirin mbashinak ni ihi wa kasalkop nandak ni layiwan ni
hala.”
32 Hako fle musha mendek telemba orok pasir limu sihi ara. Urik
wasimalengamba ondo Jisasin limu silira, “Wa, mi mbashinak ni ihi
avak fle kandaik ni layika.” 33 Urik Jisas mbashirik ma oton li halaha i
fle ondok limu layira. Urik fle ondo lewas li shirinya ihi fa orok li layihi
uk aha limu hara.
34 Urik flen washilindari ma ondo erem si narik li heyehe limu
tulu ira. Uhu mashi oson limu yanga yanga orok sawe ira. 35 Urik
ma mushak li raha os orok talari oson limu heyera. Li taha li
heyeri wasimalengamba ma oton li hala ishirik wavu jivik or hishihi
waskowen or falehe kumbamu Jisashik ormu lira. Oson li heyehe li
lishnyaha limu ajera. 36 Urik ma ol mbele mbele ol orok talarik heyeri
ma ondo mbele mbele Jisas ma oton or urik li heyeri oson limu sawera,
“Mas wasimalengamba musha orhik nandari lir. Hako ter angop jivik
nawa ri.” 37 Karem li mbarik ma amber yanga Gerasak fehe ondo
li ajehe wavu musha mushak limu hishira, lerawu wasilaka Jisas uri
oson. Uhu yanga lihin or hala ikmbaha limu mbara. Urik Jisas botik
or lawuhu indiyok or ikurik or urik 38-39 ma or wasimalengamba hala
ishirik jivik nari ma oto Jisasin ormu silira, “Am mi mbanak a raha
a ngashi ikundan mo?” Hako Jisas ormu mbara, “Mir indiyok yanga
mihik ihi mbele mbele amber Avui Wasilaka os mirin or jelyawa mashi
oson saweka.” Karem or mbashirik indik yanga orhik ormu ira. Uhu
mbele mbele os Jisas orin or urik jivik or nari mashi oson yanga orhi
orok fehendan ormu sawera.

Jisas mbarik nokove os kowe orhin tolori nga jikisi os hari nga jivik fri nari
(Mt 9:18-26; Mk 5:21-43)

40 Urik Jisas leuku tasayok indik ormu tara. Ma amber orin li nikishiri
osik or tarik li heyehe limu rupshira. 41 Urik ma lar Jisasik ormu tara.
Hi orhi Jairus. Or Judama lotu undari akan washilindari ma lar oria.
Or taha Jisashi kumbamuk or taka avermbuwaha or nga aka orhik fri
ikmbaha normu silira. 42 Or jikisnokopji kanda namtas nom nahandari
ri. Asama sihi 12-pelak nandari sir. Uhu am si hakuri ambek nari sir.
Urik Jisas mu ira. Or irik ma musha mendek er nga li ihi limu orin
rurawu mendera.
43 Urik nokove las os fi nom ermbendari er nga iri sir. Os fi nom si
ermbendari oso asama 12-pelak nari lir. Jivik si nakmbaha doktak si
ihi ya sihin sembe sambuyandari sir. Hako ma lar mbeek os erem si
nandarin or urik jivik nari ambu sir. 44 Uri osik nokove oso Jisashi
kuma yok si ta sihi kowe orhin simu tolora. Erem si urik kolomalok
os fi nom si ermbendari oso mendek si nashirik jivik simu nara. 45 Urik
Jisas mu silira, “Lawe anin tolondua?” Urik amber limu mbara, “An
nembes.” “An nembes.” Urik Pita mu mbara, “Tisa, ma musha
mendek tirsaha rurawu te.” 46 Urik Jisas mu mbara, “Lar anin tolowa
ri. Uwak a misiwa kwambu anhi kas angop anin halaha iwa sir.”
47 Urik nokove oso mbeek si wanyikurik nari ambu, karem si hishihi
si kwarnguar naha Jisasik si taha kumbambongon si huvuhu simu

maruknyara. Uhu simu mbara, ❖Os a kavamisihi fi nom a ermbenda
osik mirin a toloho jivik avai naku, karem a hishihi mirin amu tolowa.
Uwak kolomalok jivik amu nawa.❖ 48 Karem si mbarik Jisas mu sirin
sawera, ❖Apmanuwa, os anin nyi hishiowenda nombo orok os nyimu
jivik nanduwa. Uwa osik rupshihi ika.❖
49 Mashin or mbari halanganga Jairusnjik lerawun landari ma lar or
taha ormu sawera, ❖Jikisi mihi angop hawa sir. Las avak Jisas sembe
mi mba laha shi inda ngashi.❖ 50 Hako Jisas mashi oson or misihi
Jairusin ormu sawera, ❖Ajewa hala. Mir antonom hishioweka. Unak
jikisi mihi avak jivik si naka.❖ Karem or mbaha ormu ira. 51-53 Fri
i heyeri ma amber jikisi osonjik li holoho limu ewetlara. Hako Jisas
ormu sawera, ❖Ji tlawa hala. Jikisi toso hawa ambu sir. Tos men
wa suknyandu.❖ Karem or mbarik orin kavakavan limu hukwakol
tolora. Mberem ushirik? Jikisi oson li heyeri angop ha krindiri osa.
Urik ma ondo akak li layikurin or pantleshihi Pita, Jon, Jems, jikisi oso
avoko nijava sihi nom or laha akak limu layira. 54 Uhu jikisnokopji
oso tava sihin or toloho normu mbara, ❖Jikisi, nyir usahawa.❖ 55 Urik
masikome sihi indiyok sirik si talalayirik lewas simu usahara. Urik jikisi
osonjik akwa lal li laharanak si akmbaha ormu mbara. 56 Urik avoko
nijava sihi warje mende nga limu lishnyafara. Hako Jisas fririn ormu
sauntlera, ❖Shir avak ma lar mbele mbele tos ter talawak shi heyewa
toson shi sawewa hala,❖ karem ormu mbara.

9

Jisas ol orin tiyandari ma lerawu orhin li lakmbaha or mbashirik li iri (Mt 10:5-15; Mk 6:7-13)

1 Jisas ma ol orin tiyandari 12-pela ondon or usharik li tarik kwambu
orhin lirin ormu hara. Ushinak li ihi kavamisinda ondon li mbanak jivik
li nanak wasimalengamba ol man tolohondan li mbru ormbeshinak
jivik li nakmbahan. 2-5 Uhu ormu mbara, ❖Ji ihi Avui Wasilaka hulaima
nokopman or arangoshinak yanga orhik li likwa mashin ji saweka. Uhu
kavamisinda ondon ji mbanak jivik li naka. Hako jir avak mbele mbele
jihi nga ji laha iwa hala. Kombe, mbele mbelen wolonda kowe nga
akwa, ya, kowe lap er nga ji laha iwa hala. Am ji ihi yanga lasik ji
layihi aka lasik ji layi nahi, aka orokop ji lika. Er ji lihi ihi ji ikuna wolo
aka oson ji halaha yanga lasik jivai ika. Os yanga lasik ji layinak ma
ol orok fehe jirin aka lasik li laha i nahi ambu, yanga oson ji halaha
yanga anandik ji ika. Ji ikuna wolo, kumba jeren ji narkanak li heyehe
li mbaka, ❖Nir angop mbele las ni uwak kavak nawa sir.❖ ❖ Karem
ormu sawera. 6 Urik ma ol orin tiyandari 12-pela ondo yanga yangak li
ihi mashi Avui Wasilakahin li sawehe ma ol kavamisindarin li mbarik
jivik limu nara.

Herot Jisas lerawun or larin or misihi, or lawe ri, karem hishiri ri (Mt 14:1-12; Mk 6:14-29)

7 King Herot mashi os mbele mbele Jisas lari oson or misihi wavu
musha mushak ormu hishira. Mberem ushirik? Ma lal karem mbari
ola, ❖Jon angop indik usahari ri.❖ 8 Hako lal olmu mbara, ❖Or Elaija
ri.❖ Hako lal olmu mbara, ❖Or profet lar mas hahandari indiyok

8:48: Lk 7:50 **9:2-5:** Lk 10:4-11 **9:7:** Mt 16:14; Mk 8:28; Lk 9:19

usahari ri.❓ Karem li mbarik or misihi wavu musha mushak hishiri
ora. 9 Uhu ormu mbara, ❓Ayo, Jon oto jekapnashi orhi angop a korori
or te. Hako ma orto lawe mende ria? Lerawu os or lawa apsham
apshamhin or lawak a misinda re.❓ Karem mbaha Jisasin heyekurik
ormu hishira.

Jisas 5,000 man akwan or harik li ari
(Mt 14:13-21; Mk 6:30-44; Jn 6:1-14)

10 Ma ol orin tiyandari ondo am indik li raha mbele mbele amber
os li urin Jisasin limu sawembara, mashi Avui Wasilakahin li sawehe
kavamisindari ondon li mbarik jivik li nari mashin. Urik lirin or
laha hulaima nokopman li halaha lirtonom yanga Betsaidak limu ira.
11 Hako hulaima nokopma os li iri mashin li misihi orin li heyekurik
limu ira. Urik lirin or heyehe ormu rupshira. Uhu mashi os Avui
Wasilaka kwambu orhik lirin or arangoshinak yanga orhik li likunda
oson or sawehe kavamisindarin or mbarik jivik limu nara.

12 Am si homirik ma 12-pela ol orin tiyandari ondo orhik li raha limu
sawera, ❓Ayo am homir te. Tos ni liwa mishi roso ma ngashi mishi
ambu re. Tondon mi mbashinak yanga os pasir nanda mishik li layihi
akwan li frungawuka.❓ 13 Karem li mbarik ormu mbara, ❓Jihinjik
akwan ji hanak li aka.❓ Urik limu mbara, ❓Nir akwa mushak nawa
ambu re. Bret tostava yeje nom nga foome frijip nom nga ni nawa
re. Wa, ni ihi akwa lal ni frungawu laharaha lirin ni ha, karem mimu
hishindu? Wahau te.❓ 14 Karem olmu mbara. Mberem ushirik? Ma
ol orok liri hulaji nom li kantiri, 5,000 hom nari ola. Urik Jisas ol
orin tiyandarin ormu sawera, ❓Ji mbanak ma tondo siji sijik li lika.❓
15 Urik os or mbari hom li mbashirik misambik limu takalira. 16 Urik
Jisas bret tostava yeje nga foome frijip nga nor laha lersuwu yok or
mawuhu Avui Wasilakan ormu sawera, ushinak akwa ondon armek or
ushinak or hanak li akmbahan. Uhu bretin or toltavaha foome nga
ol orin tiyandarin ormu hara. Ushirik li laha ma ondon limu hara.
17 Urik amber akwa ondon li aha am li krehe limu lira. Uhu akwa
sumbuyambun lasikop li larandirsaha li woloshirik serkawu 12-pelak
hojeri lira.

Pita kormbak or saweri, ❓Jisas Avui Wasilaka mbashirik tari ma ri.❓
(Mt 16:13-19; Mk 8:27-29)

18 Nindi las wolok ol orin tiyandari ma nom li lirik Jisas ortonom Avui
Wasilakan ormu sawera. Or saweshihi lirin ormu silira, ❓Ma tondo an
lawe, karem li mbawak ji heyendu?❓ 19 Karem or mbarik limu mbara,
❓Lal mir Jon, man fak tolofalenda ma mir, karem mbanda lir. Hako
lal mir Elaija, karem mbanda lir. Hako lal mir profet mas hahandari
indiyok usahanda mir, karem mbanda lir.❓ 20 Karem li mbarik ormu
silira, ❓Hako jir jihinjik an lawe, karem ji hishindu?❓ Karem or silirik
Pita mu mbara, ❓Mir hulaima nokopman jivinakmbaha Avui Wasilaka
or kamaha nor mbashirik tahanda ma mira,❓ karem ormu mbara.
21 Hako mashi oson li laha ihi man li sawekurin ormu pantlera.

Jisas or haha indik or usahakuri mashin or saweri
(Mt 16:20-28; Mk 8:30—9:1)

9:9: Lk 23:8 **9:19:** Lk 9:7-8 **9:20:** Jn 6:68-69

22 Uhu normu mbara, ❖Ma Jikisi Avui Wasilakahi nomorawu mushak
kishakwa ri. Malakama nga bikpris ondo nga mashi Moseshin sawenda
ma ondo nga avak orin li kumaifaha li jimandingormekwa ri. Hako
niri frijip fri ishinak indiyok usahakwa ri.❖ 23 Karem or mbaha ma
ol orok liri ondon ormu sawera, ❖Os anin ji tiyakunak ji hishi nahi,
mbele mbele jihi amber ondon ji halaka. Uhu nomorawu os jihik
talakwan miando hom ji kishaha anin ji tiyaka. 24 Hako os mbele
mbele jihi ondon ji toltambana nahi, avak kavak nakwa jir. Hako os
anin ji hishindiyaha mbele mbele ondon ji hala nahi, kumak ermba
ermbak linda oson jivai laka. 25 Os mbele mbele misambik fehe nga
mushak ji naha mashi anhin ji tiya nahi ambu, avak kavak nakwa jir.
Mberem ushiwak? Mbele mbele jihi ondo mbeek jirin jelyakwa ambu
lir. 26 Os an nga mashi anhi nga kormbak ji sawena ambu nahi, kumak
Ma Jikisi Avui Wasilakahi oto ukruharanda orhi nga ukruharanda Avui
Wasilakahi nga ukruharanda enselhi nga or tana wolo, jirin or heyehe ji
uhunda hom or ukwa jir. 27 Omendingak jirin amu sawenduwa. Torok
siwa ma lal li ha namber, avak Avui Wasilaka lirin or arangoshinak
likwa oso kormbak si talanak heyekwa lir,❖ karem ormu mbara.

Maome Jisashi si tormblehe apsham nari sir
(Mt 17:1-8; Mk 9:2-8)

28 Jisas mashi oson or sawerakoho niri 8-pela li ishirik Pita, Jon, Jems,
karem or laha Avui Wasilakan or sawekurik telembak limu lawura.
29 Or lawuhu Avui Wasilakan or sawerik fumunyava orhi apsham er si
narik kowe orhi nga avisha indingok er simu nara. Uhu er simu haruja
mendera. 30 Urik kolok ma frijip orok fri talasihi or nga maimbari lir.
Ovro Moses fre Elaija vria. 31 Frir Avui Wasilakahi ukruharanda nindik
fri talasihi Jisas os Jerusalemik or hakundari mashin limu anasawera.
32 Urik Pita le suknyarin li halaha ukruharanda Jisashi nga ma frijip
orok er nga sirin limu heyera. 33 Ma ovro am Jisasin fri halashi fri
ikurik Pita mu Jisasin sawera, ❖Tisa, torok ni siwa osmu jivi mendek
nanduwa. Halanak shikor aka nalmingrip torok ni uka, las mirnjik, las
Mosesnjik, las Elaijanjik.❖ Pita mbele las or sawekurin or yariri ambu
osik karem ormu mbara.
34 Pita saweri halanganga lersuwu avisha kwandi hom lirin
aulafaleshirik limu aje mendera. 35 Urik mashi las lersuwu nindik simu
mbara, ❖Toto jikisi anhi ria. Orin wapnuku anhik amu owenduwa.
Lerawu anhin or lakmbaha angop a kamahanda ri. Mashi orhin ji
misika.❖ 36 Mashi oso am mendek si narik li heyeri Jisas ortonom orok
ormu sira. Hako mbele mbele os orok li heyeri, lir mbeek ma lar kolok
li saweri ambu sir.

Jisas wasimalengamba tolondari jikisi lar or mbarik jivik or nari
(Mt 17:14-18; Mk 9:14-27)

37 Wahandashihi ma musha mendek Jisasin li nikishirik Jisas le
telemban li halaha li rakarik li heyehe 38 ma lar wasilaka mendek or
ushaha ormu mbara, ❖Tisa, jikishulayi anhin mi jelyawa. An jikisi
anhi namtar numbu oria. 39 Wasimalengamba orin or toloshiwak
or ushandashi yanda ri. Uhu kwarnguarnaha suntla hermbo nom

9:22: Lk 9:44; 18:32-33 **9:23:** Mt 10:38; Lk 14:27 **9:24:** Mt 10:39; Lk 17:33; Jn 12:25
9:26: Mt 10:33; Lk 12:9 **9:31:** Lk 9:22 **9:32:** 2 Pi 1:16-18 **9:35:** Lk 3:22

ngoronda ri. Uwak orin or mandingormekwak unda ri, mbeek kolok
orin or hala ikwak hishinda ambu ri. 40 Hako mirin tiyanda man a
siliri, mbeek wasimalengamba oton li mbru ermbendahik nari ambu
lir.ﹾ 41 Karem or mbarik Jisas mu mbara, ﹾJir anin hishiowenda ambu
oj? Ermba ermbak jir nga na lihi mashin angop a sawewak misinda jir.
Hako jir mbeek anin hishiowenda ambu jir. Wa, jikisi oton laharaka.ﹾ
42 Jikisi oto Jisasik or takurik or tarik wasimalengamba orin or kisha
ermberik ormu tukuyira. Uhu ormu kwarnguarna mendera. Urik Jisas
wasimalengamban or ngriaha nor mbarik jikisi oto jivik ormu nara.
Uhu nor halashirik indik avoko orhik ormu ira. 43 Ma amber kwambu
Avui Wasilakahin li heyehe limu lishnyafara.

Jisas or haha indik or usahakuri mashin indik or saweri
(Mt 17:22-23; Mk 9:30-32)

Uhu wavu musha mushak mbele mbele amber os or urin limu
hishira. Urik Jisas orin tiyandari man ormu sawera, 44 ﹾJir mamblan
armek ji owehe mashi kason ji misika. Ma Jikisi Avui Wasilakahi oto
avak tavarenje ma kavahik li hakwa ria,ﹾ karem ormu mbara. 45 Hako
mashi os or mbari maintontlo sihi wanyishirik lir mbeek hishiyariri
ambu lir. Uhu orin li silikurin limu ajera.

Lawe maifuk siku?
(Mt 18:1-5; Mk 9:33-37)

46 Nindi las wolok Jisasin tiyandari ma lihi nindik lawe ol malakamak
naha maifu mendek siku, karem li mbaha olmu anamainkwambu
mbara. 47 Hako Jisas os sunguwavu lihik li hishirin angop or heyeri sir.
Uri osik jikisakri lar or lahara oweshirik lihi nindik ormu sira. 48 Uhu
lirin ormu sawera, ﹾMa or anin hishiowehe jikisi roto hom nawan
armek uwa oto anin er nga armek uwa ri. Ma or anin armek uwa,
ormu Avui anhi or anin mbashirik a rahandan armek unduwa. Ma or
jihi nindik erndakavak naha kombonihi hi nga nawa ambu oto Avui
Wasilaka or heyewa, maifuk sinda ma ria,ﹾ karem ormu mbara.

Ma ol jirin wutarik owenda ambu ondo jihi ma lira
(Mk 9:38-40)

49 Jon Jisas mbari mashin or misihi Jisasin ormu sawera, ﹾTisa, nir ni
heyeri ma lar hi mihik wasimalengamban mbru ermberi ria. Hako or
mbeek nihi ma ambu orik orin nimu sauntlera.ﹾ 50 Karem or mbarik
Jisas mu mbara, ﹾOrin pantlewa hala. Ma ol jirin wutarik owenda
ambu ondo jihi ma lira.ﹾ

Samariak fehenda ma li mbashirik Jisas yanga lihik or ikurin or halari

51 Avui Wasilaka Jisasin or mbanak hevenik or lawukuri wolo am
pasir si narik Jerusalemik or ikurik ormu hishira. 52 Uri osik ma lal
or mbashirik masmas Samariak li ihi mbele mbelen li hundujekmba
olmu ira. 53 Hako ma ol Samariak fehe mbeek Jisasin li laha inak yanga
orok or layikmba hishiri ambu lir. Mberem ushirik? Jisas Jerusalemik
or ikurik nari osa. 54 Urik orin tiyandari Jems fre Jon os erem narin
fri heyehe frimu mbara, ﹾWasilaka, mberem mi hishindu, shi mbanak
hi laka las hevenik si rakaha ma ondon si ukmba mimu hishindu?ﹾ

9:44: Lk 9:22 **9:45:** Lk 18:34 **9:46:** Lk 22:24 **9:48:** Mt 10:40 **9:50:** Mt 12:30; Lk 11:23

55 Hako Jisas fririn or tormble heyehe ormu fririn ngriara. 56 Uhu li
halaha yanga anandik limu ira.

Jisas orin li tiyakundari nombon or saweri
(Mt 8:19-22)

57 Nombok li irik ma lar Jisasin ormu sawera, ❑Yanga yanga os mi
yawa, an mirin er a tiyayakwa nir.❑ 58 Karem or mbarik ormu mbara,
❑Yawur mi hishishihin. Asa tarmbe wa ngashi lir. Avi aviwusi ngashi
lir. Hako Ma Jikisi Avui Wasilakahi aka os or wakwa mishi nga nanda
ambu ri.❑

59 Ushihi Jisas ma ome lar nga ormu sawera, ❑Mir anin mi tiya.❑
Hako ma orto ormu mbara, ❑Halashinak a ihi avui anhin a wakor
oweshihin.❑ 60 Karem mbarik ormu mbara, ❑Halashi ra. Ma ol
hahanda ondo halanak lihi ambek li wakor oweka. Hako mir taha
mashi os Avui Wasilaka hulaima nokopman or arangoshinak yanga
orhik li likwa mashin saweka.❑

61 Urik ma ome lar nga Jisasin ormu sawera, ❑Wasilaka, an mirin
a tiyakwak amu hishinduwa. Hako avoko nijava, jimatama anhin a
wesambasa oweshihin.❑ 62 Karem or mbarik Jisas mu mbara, ❑Ma
or mbele mbele ol angop or halandan indik tormble heyewa ma oto or
mbeek Avui Wasilaka lerawu orhin landahik nanda ambu ri,❑ karem
ormu mbara.

10

Jisas 72 ma ondon or mbashirik lerawu orhin lakmbaha li iri

1 Ushihi Wasilaka ma 72-pelak or kamaha frijipmba frijipmbak or
mbashirik masmas limu ira, yanga yanga os or ikurik or hishiri mishik.

2 Uhu karem lirin ormu sawera, ❑Akwa musha mendek angop
ukruwa lir. Hako mbeek sakwa ma mushak nawa ambu lir. Uwa
osik noumashama Avui Wasilakan ji silinak avak lerawun landa ma
mushak or mbashinak li ihi akwa orhin li saha aka orhik li oweka.
3 Ji misi. Avak an mbashinak wutari nindik ikwa jir, os sipsip jikisi
kala asa nindik li inda hom. 4 Jir avak ya nga mbele mbelen wolonda
kowe nga kumba ari er nga ji laha iwa hala. Uhu jir avak ma ol
nombok ji heyewa nga nambek ji anasawewa hala. 5 Hako os aka
lasik ji i layiwa, mas karem ji mbaka, ❑Waphimbiji Avui Wasilakahi
osmu jihik nanduwa.❑ 6 Unak ma or Avui Wasilaka waphimbiji orhi
ma otohik nakwak or mbahanda ma aka orok or li nahi, waphimbiji
Avui Wasilakahi orhik nakwa sira. Hako erem nanda ma lar aka orok
or li nahi ambu, waphimbiji Avui Wasilakahi avak jihikop nakwa sir.
7 Hako aka os ji liwa orokop er ji lika. Uhu mbele mbele ol li hawa
ondon ji aka. Mberem ushiwak? Lerawun ji lawa orok lerawu os ji
lawa wasan hakwa ola. Uhu jir avak aka anandik ji ilai talaiwa hala.

8 Hako os yanga lasik ji inak aka lasik jirin li laha iwa, akwa ol jirin li
hawan ji aka. 9 Uhu ma ol yanga orok kavamisiwan ji mbanak jivik li
naka. Uhu mashin karem ji saweka, ❑Avui Wasilaka jirin or arangoshi-
nak yanga orhik ji likwa oso am si talakwak osmu nanduwa.❑ 10 Hako
kuyanga lasik ji layinak os jirin aka lasik li laha i nahi ambu, men

---

9:54: 2 Kin 1:9-16 **9:61:** 1 Kin 19:20 **10:1:** Mk 6:7 **10:2:** Mt 9:37-38; Jn 4:35 **10:3:** Mt 10:16 **10:4:** Mt 10:7-14; Mk 6:8-11; Lk 9:3-5 **10:7:** 1 Ko 9:6-14; 1 Ti 5:18 **10:8:** 1 Ko 10:27

nombo orok ji sihi karem ji mbaka, 11 ﹾMisam jere yanga jihi os
kumba nihik lokowan os nimu narka lafakanduwa. Oso mashi jivi Avui
Wasilakahin ji mblarnandan heimanduwa. Hako yawur ji hishi, Avui
Wasilaka jirin or arangoshinak yanga orhik ji likwa oso am si talakwak
osmu nanduwa.ﹾ 12 Hako jirin amu sawenduwa. Avui Wasilaka
os hulaima nokopma mbele mbele li uhundan or heyembakwa wolo
mashi orhin mblarnanda ma ondo musa lihik nomorawu wasilakan
kishakwa lir. Nomorawu oso wasilaka mendek si naha nomorawu os
yanga Sodomik fehehik talahandan tikrikwa sira.

Ma ol sunguwavun tormblewa ambu ondo kavak nakwa lir
(Mt 11:20-24)

13 Jir yanga Korasinik fehenda ma nga Betsaidak fehenda ma nga
jirnjik amu holo mendenduwa. Mberem ushiwak? Avak kavak nakwa
jir. Mbele mbele ol a uri angop ji heyeri lir. Hako mbeek sunguwavu
jihin tormbleri ambu jir. Hako os Judama ambu ondo linda mishi yanga
Tair nga Saidon orok a ihi mbele las ma undahi ambu os jihi nindik
a uhundan a uhundarikop, yanga orok fehe ma angop kavakava os
li undarin li halaha sunguwavu lihin tormbleri lir. Hako jir wahau.
14 Unda osik ji misi. Avui Wasilaka os hulaima nokopma mbele mbele
li uhundan or heyembakwa wolo nomorawu os jihik talakwa oso
wasilaka mendek si naha nomorawu os yanga Tair nga Saidon nga lihik
talakwan tikrikwa sir. 15 Uhu jir Kaperneamik fehe jirin. Jir am Avui
Wasilaka mbanak hevenik ji lawuku, karem ji hishindu? Wahau mende
indinga. Jir avak hik ikwa jir.ﹾ 16 Uhu Jisas ol orin tiyandari man karem
ormu sawera, ﹾMa ol mashi jihin misiwa ondo mashi anhin misiwa lir.
Ma ol mashi jihin mblarnawa ondo mashi anhin mblarnawa lir. Ma
ol mashi anhin mblarnawa ondo Avui Wasilaka or anin mbashirik a
rahanda mashi orhin er nga olmu mblarnanduwa.ﹾ

Ma 72 indik li rari

17 Urik ma 72 ol Jisas mbashirik iri ondo am indik limu rara.
Uhu li rupshi mendehe limu mbara, ﹾWasilaka, hi mihik ni mbarik
wasimalengamba ondo nihi mashin li misihi hala iri lira.ﹾ 18 Karem li
mbarik ormu mbara, ﹾNa heyerik Laulaka angop hevenin or halaha
mawale hom taka shirinya iri ri. 19 Ji misi, kwambu angop jirin a hari
sir. Uwa osik jir avak hovo nga listava nga ol man kavak nanda ondon
esnorkokwa jir. Uhu wutari jihi Laulaka kwambu orhin avak ji tikrikwa
sir. Unak mbele las avak jirin kavak nakwa ambu sir. 20 Hako jir avak
ji rupshihi karem ji mba, ﹾWasimalengamba ondo nihi mashin misihi
hala iwa lir.ﹾ Karem ji mbanan, wahau. Avui Wasilaka hi jihin angop
jekamba orhik or kayenda osik ji rupshika.ﹾ

Jisas Avui orhin or rupshihi armesarmek or mbari
(Mt 11:25-27; 13:16-17)

21 Urik Masikome Avui Wasilakahi or urik Jisas sunguwavu orhi nga
or rupshihi ormu mbara, ﹾAvuya, mir Wasilaka, heven nga misambi
nga mihi tavakop uhunda mira. Hi mihin amu hauowenduwa. Mberem
ushiwak? Mir mbeek mbele mbele ondon ma ol hi ngashi ondon mi
mukushiwak heyenda ambu lir. Hako ma ol jikisakri hom nanda ondo

---

10:11: Ap 13:51; 18:6 **10:12:** Stt 19:24-25; Mt 10:15; 11:24 **10:16:** Mt 10:40; Lk 9:48; Jn 5:23 **10:18:** Jn 12:31; Rev 12:8-9 **10:19:** Sng 91:13; Mk 16:18 **10:20:** Fl 4:3; Rev 3:5

nom mi mukushiwak heyenda lir. Ome sira, Avui, mir os mi ukwak mi
hishiwa hom unda mir. 22 Mbele mbele ondo amber Avui anhi angop
anhi tavak or halawa sir. Hako ma lar mbeek Avui Wasilaka Jikisi orhin
armek heyekrahakoronda ambu ri. Avui nom Jikisi orhin heyenda ri.
Ma lar mbeek Avuin heyekrahakoronda ambu ri. Hako Jikisi orhi orto
nom nga ma ol Jikisi oto Avui orhin or mukushiwak heyewa ma ondo
nom Avuin heyenda lira,ﹾ karem ormu mbara.
23 Os orin tiyandari ma nom or nga li liri wolo, Jisas or tormblehe lirin
ormu sawera, ﹾMa ol mbele mbele os ji heyewa ondon heyewa ondo
li rupshika. 24 Jirin amu sawenduwa. Mas wolo profet nga malakama
mushak mbele mbele os ter ji heyewa oson heyekurik hishiri ol te. Hako
mbeek heyeri ambu lir. Uhu mashi os ter ji misiwa oson misikurik
hishiri ol te. Hako mbeek misiri ambu lir.ﹾ

Samariak fehe ma lar Judama larin armek or uri

25 Urik mashi Moseshin sawendari ma lar or usa sihi Jisasin men or
mbanak or mbanak or heyekmbaha ormu silira, ﹾTisa, an mberem a
uhu ermba ermbak linda oson avai laku?ﹾ Karem or mbarik Jisas orin
ormu silira, 26 ﹾMoses kayehendari mashi mberem si nandu? Uhu
mberem si nawak mi heyendu?ﹾ 27 Karem or mbarik ormu mbara,
ﹾ ﹾMir avak wavu mihi nga masikome mihi nga kwambu mihi nga
os mi hishiyarinda mihi nga Avui Wasilaka or mirin arangonda oton
rupshika. Uhu mihi ma ondo er nga rupshika, os mihinjik mi rupshinda
hom.ﹾ Moses kayehendari mashi oso karem nahanda sir.ﹾ 28 Karem
or mbarik ormu mbara, ﹾOme sira. Os mimu sawenduwa. Mashi
oson mi tiyaha ermba ermbak linda oson mivai laka.ﹾ 29 Karem or
mbarik ma oto ormu hishira, ﹾMashi Moseshi amber a tiyarakonda
nir.ﹾ Karem mbaha hi orhin or hauowekmbaha Jisasin ormu silira,
ﹾAnhi ma ol a rupshikmbaha mashi Moseshi erem si sawenda ondo
lawe lir?ﹾ 30 Karem mbarik ormu mbara,
ﹾJudama lar Jerusalemin or halaha yanga Jerikok or ikurik ormu ira.
Or irik hirnyanda ma lal nombok li wanyi lindarik orin limu jira. Orin
li jihi kowe mbele mbele orhin li laha limu hala ira. Ushirik or hakuri
mendek or naha nombo orok ormu wara. 31 Urik pris lar nombo orok or
raha ma oto orok or warik or heyehe nombo sumbu yok orin or tikrihi
ormu ira. 32 Am or ishirik kraha Livaik fehe lar nombo orok or raha
ma oton or heyehe or er nga nombo sumbu yok orin or tikrihi ormu
ira. 33 Ushirik yanga Samariak10:33 fehe ma lar nombo orok or taha
ma oton ormu heyera. Or heyehe wavu orhi nga ornjik ormu holora.
34 Uhu pasir or i sihi wel uku nga wain uku nga oje orhin or ngoroho
normu ishira. Uhu orin or larasa kishaha donki heyek or hauowe laha
tenje akak ormu laha ira. Uhu or layi ewehe orin armek ormu ura.
35 Wahandaha ya lakak aka mashama oton or haha ormu sawera, ﹾMir
ma toton armek u. Os ya mihi lal er nga ma totonjik mi ermbe nahi,
indik a rawa wolo avak ya wasa mihin a hakwa nir,ﹾ karem ormu
mbara.ﹾ

10:22: Jn 3:35; 10:15 **10:25:** Mt 22:35-40; Lk 18:18 **10:27:** Wkp 19:18; Lo 6:5 **10:28:** Wkp 18:5 10:33 **10:33:** Yanga Samariak fehe ondo misumu lihi Judama lira. Hako Judama ambu ondo nga li nokopla hulasishirik Judama indingo ondo yanga Samariak fehe ondon li heyehe lir ma kava, karem hishiri lir.

36 Jisas sauheima oson or sawerakoho ma oton ormu silira, ❁Wa,
mberem mi hishindu? Ma nalmingrip kando lihi nindik lawe mende ma
or hirnyanda ma jishirik kavak nari oto orhi mak nari lir?❁ 37 Karem
or mbarik ormu mbara, ❁Ma or ornjik holoho laha ihi orin armek uri
ma otona.❁ Karem or mbarik ormu sawera, ❁Mi ihi ma oto or undari
hom mir nga erem uka,❁ karem ormu mbara.

Jisas Marta fre Mariahi akak or layiri

38 Jisas nga orin tiyandari ma ondo nga limu ira. Li ihi yanga lasik
limu layira. Nokove las orok lindari sir. Hi sihi Marta sira. Jisasin si
heyehe si rupshihi orin aka sihik simu la layira. 39 Marta oso maha sihi
Maria sira. Maria kumbamu Jisashik si ra lihi mashi orhin simu misira.
40 Hako Marta hiyawun si ukuri wasilakak si nashirik Jisasik si ihi
simu mbara, ❁Wasilaka, maha anhi toso anin si halashiwak nendekop
akwan amu unduwa. Wa, mi heyewa kom? Mi mbashinak si raha anin
si jelyaka.❁ 41 Karem si mbarik Wasilaka mu mbara, ❁Marta, Marta,
nyir mbele mbele ondonjik hishombashiowew te. 42 Nyir os Maria
lakwak si hishiwa oso nom lakwak hishika. Oso jivi mende sira. Uwa
osik os si lakwak si liwan mbeek nyi pantlekwa ambu sir,❁ karem ormu
mbara.

11

Avui Wasilakan sawenda nombo
(Mt 6:9-15; 7:1-11)

1 Nindi las wolok Jisas yanga lasik Avui Wasilakan sawekurik ormu
ira. Or sawerakorik orin tiyandari ma lar orin ormu silira, ❁Wasilaka,
Jon ma ol orin tiyanda ondon nombo os Avui Wasilakan li sawekun-
darin or mukuri lir. Uhunda hom mir erem. Nombo os orin ni
sawekundan mukunak ni heyeka.❁ 2 Karem or silirik ormu mbara,
❁Os Avui Wasilakan ji sawekwa wolo karem ji saweka.
Avui, halanak ma amber hi mihin li hauoweka. Kwambu mihik nirin
mi arangoshinak yanga mihik ni likwa oso halanak si nama naka.
3 Akwa os ter ni akmbaha ni mbawa oson nirin hanak ni aka.
4 Mir avak kavakava os ni undan laha ermbeka. Os nir ma nirin kavaka-
van li uwak mirin ni sawewak kavakava lihin mi laha ermbenda
hom, kavakava nihin laha ermbeka. Mir avak jeikayenda nihik
si talakwan arangoka.❁

5 Karem mbaha lirin ormu mbara, ❁Os jir lar nirkundi mendek jihi
kup larik or ihi or mba, ❁Anhi kup, bret nalmingrip anin mi hawa.
6 Naimble anhi aka anhik or tashiwak an akwa mende re, na hanak or
akwan.❁ 7 Karem or silinak orhi kup akak or lihi karem mbakwa ora,
❁Mir mberem ushiwak anin mi suklembasindu? Aka angop a kosoho
jikisi anhi nga kawuk nimu suknyanduwa. Uwa osik mbeek a usaha
akwan mirin a hakwa ambu nir,❁ karem mbakwa ora. 8 Hako jirin
amu sawenduwa. Or ukmis ukmisinakop or ufuhu hakwa ri. Ma oto
mbeek, ❁Ma toto anhi kup ori te.❁ Karem or hishihi or usaha akwan
hakwa ambu ri. Hako os or ukmis ukmisinakop, or usaha akwan hakwa
ora.
9 Uwa osik jirin amu sawenduwa. Ermba ermbak Avui Wasilakan
ji silinak os ji siliwan orvai haka. Uhu ermba ermbak ji lasanak os ji

10:39: Jn 11:1; 12:2-3 **10:42:** Mt 6:33

lasawan or mukushinak jivai heyeka. Uhu ermba ermbak akayangan
ji tirinak akayangan or sutlashinak jivai layika. 10 Mberem ushiwak?
Ma ol mbele mbelenjik siliwan or hakwa lir. Ma ol mbele mbelenjik
lasawan or mukushinak heyekwa lir. Ma ol akayangan tiriwa or
sutlashinak layikwa lir.
11 Os jikisi jihi foomenjik li siliwa wolo, foomen ji halashihi am hovo
kava yejen hakundaj? Wahau. 12 Os aptok lanjik li siliwa wolo, aptok
lan ji halashihi lestava yejen hakundaj? Wahau. 13 Ambehoma. Angop
ji heyewa sir. Jir kavakavan unda ma jir. Hako jikisi jihi li siliwa wolo
mbele mbele jivi nom lirin handa jir. Uhunda hom os Avui Wasilaka
hevenik fehe Masikome orhin jirin or hakmbaha ji sili nahi hakwa ri,
karem ormu mbara.

Jisas kwambu Belsebulhik lerawun or lari, karem li mbari
(Mt 12:22-30; Mk 3:20-27)

14 Nindi wolo lasik Jisas ma lar wasimalengamba toloshirik maim-
bandari ambu oton or mbru ermbeshirik ormu maimbara. Urik
ma li heyehe limu lishnyafara. 15 Hako ma lal olmu mbara, Ma
toto Belsebul11:15 or wasimalengamban arangonda orhi kwambuk
wasimalengamban ormu mbru ermbenduwa. 16 Hovok ma lal Jisasin
li oweioweiheyekmbaha limu mbara, Ma undahi ambu hevenik fehe
las mi unak ni heyehe nivai mbaka, mir Avui Wasilaka mbashirik
tahanda ma mir, karem limu mbara. 17 Hako or sunguwavu lihi
angop or heyeshihi lirin ormu sawera, Ji hishika. Os yanga lasik fehe
lihi ambek li anaji nahi, yanga oso avak kavak nakwa sira. Mahasanje
lal os lihi ambek li anaji nahi, avak kavak nakwa lir. 18 Uhunda hom
os wasimalengamba Laulakahi lihi ambek li anaji nahi, avak kavak
nakwa lira. Hako an Belsebul kwambu orhik wasimalengamban a
mbru ormbew, karem jimu mbandu? 19 Os anin ji mba, an Belsebulhi
kwambuk wasimalengamba ondon a mbru ermbew, anin erem ji
mba nahi, jirin a silikwa karem. Jihi ma ol wasimalengamban mbru
ermbenda ondo lawehi kwambuk lerawu oson li landu? Lir er nga
wasimalengamban li mbru ermbenda osik lir avak mashi mashi os
anin ji heyembawa hom jirin heyembakwa lir. 20 Hako an mbeek
Belsebulhi kwambuk lerawun a lawa ambu nir, wahau. An Avui
Wasilaka kwambu orhik lerawun amu landuwa. Erem si nawa osik
ji heye ji yarika, Avui Wasilaka hulaima nokopman or arangoshinak li
likwa oso angop jihik talawa sir.
21 Ji misi. Os kwambu nga nawa ma lar korme sayi orhin or toloho aka
orhin or washili nahi, ma lar mbeek layihi mbele mbele orhin lakwa
ambu ri. 22 Hako os ma lar kwambu orhi orin or tikrihi wasilakak
nahanda ma or ta nahi, orin or jihi mbele mbele orhi ondon or laha ihi
or humasi nor hanak lakwa lir. Korme sayi ol or tolowa ondo mbeek
orin jelyandahik nanda ambu lir. 23 Ma ol anhi mak nawa ambu ondo
wutari anhi lira. Ma ol an nga nakrem lerawun ni lawa ambu ondo
lerawu anhi oson kavak nakwak unduwa.

Wasimalengamba indik aka orhik or tari
(Mt 12:43-45)

11:15 **11:15:** Laulaka hi yeje orhi Belsebul sira. **11:15:** Mt 9:34; 10:25 **11:16:** Mt 12:38
11:22: Kl 2:15 **11:23:** Lk 9:50

24 Ji misi. Wasimalengamba lar ma or or tolondan or halashihi
misamtelmbamba orok or ihi or likuri mishin ormu lasara. Or lasafuhu
ormu mbara, ❖Halanak indik aka os a halashi rahanda mishik a i
lika.❖ 25 Karem mba nor ihi nor heyeri ma oto aka orhin angop armek
or hako ermbeshirik jivik nari sir. 26 Ushirik oson or heyehe or ihi
wasimalengamba 7-pela ol orin tikrihi kava indinga ondon or sawe laha
li layihi aka orok limu lira. Ushirik ma oto kava indingak er ormu nara.
Os erem or nari oso mas or nandari oson tikriri sir.❖

27 Karem or mbarik nokove las ma ol orok liri lihi nindik si sihi simu
ushambara, ❖Nijava os mirin waha mukhanda oso Avui Wasilaka or
unak rupshikwa sira.❖ 28 Karem si mbarik ormu mbara, ❖Wahau,
ma ol mashi Avui Wasilakahin misindiyawa ma ondo Avui Wasilaka
or unak olmu rupkapshikuwa.❖

Jisas ma undahi ambu las or unak li heyekmbaha li mbari
(Mt 12:38-42; Mk 18:12)

29 Ma musha mendek orok li tirsarik Jisas ormu sawera, ❖Ter wolok
liyawa ma jirin, jir ma kava indinga jira. Jir an ma undahi ambu
lal a unak ji heyekmbaha jimu mbanduwa. Hako an mbeek mbele
las a unak heyekwa ambu jir, wahau. Mbele las os profet Jonahik
narik ji misindari hom avak erem si nanak ji heyekwa sir. 30 Wa,
mbele las os Jonahik nari oso si mukurik yanga Ninivek fehe ma li
heyehe limu mbara, ❖Ma toto Avui Wasilaka mbashirik tari ma ri.❖
Os anhik nakwa oso erem si mukunak ji heyehe jimu mbakuwa, ❖Ma
toto Avui Wasilaka mbashirik tari ma ria,❖ karem mbakwa jir. 31 Ji
misi. Avui Wasilaka os hulaima nokopma mbele mbele ol li uhundan
or heyembakwa wolo, hiusha nokove yanga Sebak fehe oso si taha
kavakava ol ji undan kormbak si sawehe jirin mbakwa osa. Sir mas
yanga sihi homek nandarin si halaha king Solomon hishiyarinda orhin
si misikmbaha tari osa. Hako misi. Solomonin tikrinda ma ormu torok
jir nga sinduwa. Hako jir mbeek mashi orhin misindiyawa ambu jir.
32 Uhunda hom yanga Ninivek fehe ma ondo li taha kavakava ol ji
undan kormbak sawehe jirin mbakwa ola. Jona mas Avui Wasilakahi
mashin or sawerik li misihi sunguwavu lihin tormbleri ola. Hako jir
wahau. Misi. Jonan tikrinda ma torok jir nga ormu sinduwa. Hako jir
mbeek mashi orhin misindiyawa ambu jir.❖

Ukruharandak ji yaka
(Mt 5:15; 6:22-23)

33 ❖Ma mbeek lamin li ukruhu wa akomek halowenda ambu lir. Uhu
awuk tangrinda ambu lir, wahau. Or ukruhu metenjek or sinjishinak si
haranak ma ol aka orok layiwa avak li heyeka. 34 Misokome jihi lam
hom nanda sir. Os misokome jihi jivik si na nahi, ma harkawu jihi nga
harakwa sir. Hako os misokome jihi kavak si na nahi, ma harkawu jihi
nga tangnakwa sir. 35 Uwa osik ji auheyeka, ukruharanda os jihik nawa
oso avak si tangnanan. 36 Os ma harkawu jihi amber si ukruhara nahi,
kas mbeek tangnakwa ambu sir. Maome jihi avak amber harakwa sir,
os lamin li oweshiwak si ukruharanda hom.❖

11:27: Lk 1:28,42,48 **11:29:** Mt 16:4 **11:31:** 1 Kin 10:1-10 **11:32:** Jnh 3:5-10 **11:33:** Mk 4:21; Lk 8:16

Jisas Farisi nga mashi Moseshin sawendari ma nga os li undarin kormbak or saweri
(Mt 23:1-36; Mk 12:38-40; Lk 20:45-47)

37-38 Jisas mashin am or sawerakorik Farisi lar or taha or nga nakrem
fri akmbaha ormu mbara. Urik Jisas or ihi ma otohi akak or layihi tavan
or yoko namber ormu lihi ara. Urik Farisi oto or heyehe wavu musha
mushak ormu lihishira. 39 Urik Wasilaka mu orin sawera, ❑Wa, Farisi
jirin, ji misi. Jir hambikumbiya hikri yeje nom armek li yokonda hom
jimu nanduwa. Hako wavu akome jihi osmu kavak nanduwa. Jir mbele
mbele mahin ji laha hi jihin jihinjik hauowenda jir. 40 Jir mbele las
yarinda ambu jir. Os Avui Wasilaka hikri yejen or uri oso akome yeje
nga erem or uri ambu, karem jimu hishindu? Wahau. 41 Hako os mbele
mbele lal nga ji na nahi, ma ol mbele mbele nga nawa ambu ondon ji
haha lirin ji jelyaka. Os erem ji uwa, nombo os hambikumbiya hikri
yeje nga akome yeje nga ji yokoshiwak jivik nanda hom jimu nanduwa.
42 Hako Farisi jirin, ji auheyeka. Jir men ishavaka mbele mbele ol
nowe jihik fehe ondon 10-pelak ji humasihi namtas Avui Wasilakan
handa jir. Hako jir mbeek orin wavu jihik ji owehe nombo worna os
ji tiyakmba nor mbahandan tiyanda ambu jir. Oso angop ji halawa sir.
Hako evrembam ji tiyaka. Mbele mbele orin ji haha mashi orhin er nga
ji tiyaka.
43 Farisi jirin, ji auheyeka. Jir aka os ji lotu unda mishi orok maifuk li
lerenda kawu orok ji likwak rupshinda jir. Uhu os ma tirsanda mishik
jirin li makshitakshikwak rupshinda jir. 44 Ji auheyeka. Jir mawa ol ma
li hishashihi mbeek li heyenda ambu hom nanda jir. Jir hikri yeje nom
ma li heyewak jivik nanda jir. Hako wavu akome jihi kavakava nga
nanda jir.❑
45 Karem or mbarik mashi Moseshin sawendari ma lar mashi oson
or misihi ormu mbara, ❑Tisa, mashi os Farisi ondon mi sawembawa
osmu nirin er nga jinduwa.❑
46 Urik Jisas mu sawera, ❑Jir mashi Moseshin sawenda ma jirin. Jir
er nga ji auheyeka. Jir mashin ji saweshihi mbele mbele lo jihin er
nga hulaima nokopma ondohik ji hauoweshiwak mbeek li kishandahik
nanda ambu sir. Hako jir mbeek lirin kas jelyanda ambu jir. 47 Ji
auheyeka. Neloko avoko jihi profet ondon mandingormendari lir.
Ushindak jir sunja armek mawa lihin tlahapsinda jir. 48 Erem ji uwa
oso jir avoko neloko jihi nga wavu namtaskop ji hishihi profet ondon
ji mandingormenda hom os jimu nanduwa. 49 Misi, mashi las Avui
Wasilaka mas or mbahandari oso jirin karem mbahandari osa, ❑Avak
a mbashinak profet anhi ondo nga aposel ondo nga ma ondohik ikwa
lir. Li inak ma ondo lihi lal kavakavak li uhu, lal li mandingormekwa
lir,❑ 50-51 Jir ter liwa ma jirin. Os mas profetin li mandingormehenda
wasa oso avak Avui Wasilaka jirin or ukwa sir. Os mbele mbelen or
uri wolokop sishihi rara ter nga man li mandingormeri wasa oso avak
jirin or ukwa sir. Ol li mandingormehenda profet amber, Abelik sishi
raha Sekaraiak nari oson. Sekaraia oto Avui Wasilakan li lotu uhu
orin li sawendari mishi orok li mandingormeri ri. Unda osik jirin amu
sawenduwa. Profet ondon li mandingormenda wasan jirin or ukwa jir.
52 Mashi Moseshin sawenda ma jirin, ji auheyeka. Ki os akayangan li
sutlaha li layihi hishiyarindan li landa oso angop ji laha wanyinda sir.
Jir jihinjik mbeek orok layikwak hishinda ambu jir. Uhu os ma anandi

lal orok li layihi hishiyarinda oson li lakwa nombo angop ji arangori
sir.☐
53 Jisas karem or mbaha or halashi irik mashi Moseshin sawendari
ma nga Farisi ondo nga orin limu wapkava hishira. Uhu nombo nombo
lal orin li oweioweiheyenak or mbanak li heyekmbaha limu mbara.
54 Mashi las or mbanak kavak si na nahi, orin li kotim ukmbaha limu
mbara.

12

Farisi os li kushambajihi mbayanda nombon ji auheyeka
(Mt 10:26-27)

1 Ma musha mendek li talandirsaha mbeek li anatikrikuri kas nga
nari ambu sir. Urik Jisas ma ol orin tiyandari ma ondon ormu sawera,
☐Farisi li unda nombon ji auheyeka. Lir mbele mbele li unak ma hi
lihin li hausikmbaha hishinda ola. 2 Hako mbele mbele ol ma li wanyihi
li unda ondo kumak avak kormbak talakwa lir. Mashi os tlembak li
mbaha wanyinda kumak avak kormbak talanak li misikwa sir. 3 Mashi
os nirik ji mbahanda oso kumak avak tandik li sawenak li misikwa
sir. Uhu mashi os akak mashisukuk ji mbawanyinda avak kormbak li
sawenak li misikwa sir.☐

Avui Wasilaka nom ji ajeka
(Mt 10:28-31)

4 ☐Uwa osik naimble anhi jirin, jirin amu sawenduwa. Ma ol jirin
mandingormekmbaha hishinda ondon ji ajewa hala. Lir maome jihi
nom mandingormekwa lir. Hako masikome jihi nga kavak nakwa
ambu lir. 5 Hako jirin kormbak amu sawenduwa, Avui Wasilaka nom ji
ajeka. Ortonom man or mandingormehe masikome nga hik ormbekwa
ri. 6 Ji hishika, avi kanda ol maketik li owenda ondo ya awarikandak li
frungawunda lir. Hako Avui Wasilaka mbeek lihi lar or hishakashanda
ambu lir. 7 Uhunda hom masikukwa jihi nga angop or heyehe nor
kantirakonda lir. Uwa osik ji ajewa hala. Or heyewa, jir avi kanda
ondon tikrinda jir.☐

Jir avak Jisashi mak ji nandan ji sawekwan ji ajewa hala
(Mt 10:32-33; 12:32; 10:19-20)

8 ☐Jirin amu sawenduwa, os kormbak ji sawe ji mba, ☐An Jisasin
tiyanda ma nira.☐ Karem ji mba nahi, Ma Jikisi Avui Wasilakahi oto
Avui Wasilaka ensel orhi li heyenak kormbak or sawekwa jir, ☐Ma
tondo anin tiyanda ma lira,☐ karem mbakwa ri. 9 Hako os hi orhin
kormbak ji sawe nahi ambu, or nga Avui Wasilaka ensel orhi ondo li
heyenak karem or sawekwa jir, ☐An ma tondon a heyenda ambu nir.☐
10 Os mashi kavakavan Ma Jikisi Avui Wasilakahin ji mba nahi, Avui
Wasilaka kavakava jihin laha ermbekwa ri. Hako os Masikome Avui
Wasilakahin ji okolehe mashi kavakavan ji mba nahi, Avui Wasilaka
mbeek kavakava jihi oson or laha ermbekwa ambu ri. 11 Os jirin li
tolo longo laha ihi li lotu unda mishik mo, gavmanhi lerawun landa
ma ondohik mo, ma ol hi nga nanda mahik li tolo laha ihi owehe
li silinak avak ji mba, ☐Mberem ni sawenak li halashinak ni ika?☐
Karem ji hishinan. Uhu wavu musha mushak ji hishiwa hala. 12 Oro

12:2: Lk 8:17 **12:7:** Lk 12:24; Ap 27:34 **12:11:** Mk 13:11; Lk 21:12-15

wolo mendek Masikome Avui Wasilakahi mashi os ji sawekwa jirin or
mukushinak ji sawekwa sir,ﹾ karem ormu sawera.

Ya ngashi ma lar ferfar or undari mashi

13 Urik ma ol orok tirsaha siri lihi nindik ma lar Jisasin ormu sawera,
ﹾTisa, sanje anhin mi mbanak mbele mbele ol avui shihi owehenda
ondon or humasihi anhi uwan or hanak a laka.ﹾ 14 Karem or mbarik
ormu sawera, ﹾWahau te. Lawe mende anin majistret hom a naha
lerawu oson a lakurik kamar?ﹾ 15 Karem or mbaha ormu sawera, ﹾJi
auheyeka, mbele mbele mahik nanda ondon ji antlawa hala. Mbele
mbele ondo mbeek jirin jelyakwa ambu lir.ﹾ 16 Karem or mbaha
sauheima las ormu sawera, ﹾYa ngashi ma lar nowe orhi akwa musha
mendek nari sir. 17 Urik ma orto ormu lihishira, ﹾMberem avai uku?
Akwa ondo musha mende re. Aka mbeyok avai oweku?ﹾ 18 Karem or
hishihi ormu mbara, ﹾWa, avak karem a ukwa nir. Aka ondo amber
avak a tarvlaha aka anandi lal wasilaka mendek a ukwa lir. Ushihi avak
akwa ondo nga mbele mbele anhi nga aka orok a owekwa lir. 19 Uhu
anhinjik karem a mbakwa nir, wahau te, kavakanda nira. Mbele mbele
jiviwavi anhi rondo avak asama mushak nakwa lira. Uwa osik ter avak
lerawu las a lakwa ambu nir. Uhu men a lihi hiyawu laka lakan a uhu
wain ukun a aha a rupkapshihi na likwa nir.ﹾ 20 Hako Avui Wasilaka
mu orin sawe mbara, ﹾMir ferfarnanda indingo mira. Ter nirik avak
hakwa mir. Unak mbele mbele mihi ol mi haumbli haumbliwa ondo
avak lawe laku?ﹾ ﹾ 21 Uhu Jisas ormu mbara, ﹾMa ol mbele mbelen
misambi torok haumbli haumbliwa ma ondo ma or ferfarnanda oto
hom nanda lir. Lir mbele mbele misambi torok fehenda nom li hishihi
Avui Wasilakan hishakashanda lir.ﹾ

Mbele mbelenjik ji hishombashiowehe ji holowa hala
(Mt 6:25-34)

22 Uhu Jisas mu ma ol orin tiyandari man sawera, ﹾJirin amu
sawenduwa. Mbele mbele ol maome jihin jelyakwanjik ji hishombash-
iowewa hala. Uhu ji mba, ﹾAkwa mbelen ni akundan, kowe mbelen ni
falekundan?ﹾ Karem ji mbaha ondo mendenjik ji hishombashiowehe
ji holowa hala. Mberem ushiwak? 23 Tos ni hishihi liyanda mbeek men
akwa nga kowe nga frihikop ni liyanda ambu nir, wahau. 24 Avi ondon ji
heyeka. Lir mbeek akwa sijin fakanda ambu lir. Uhu lir mbeek akwan
li lahara aka lasikop tirsanda ambu lir, wahau. Hako Avui Wasilaka jihi
lirin armek or uhu akwan lirin or hawak anda lir. Hako jir avi ondon
tikrinda jir. Or jirin armek unda ri. 25 Os mbele mbele misambik fehe
tondonjik ji hishombashiowe nahi, ondo am jirin si jelyashinak nambe
mendek ji liyakundas? Wahau. 26 Os erem si na nahi, mberem ushiwak
mbele mbele anandi ondonjik ji hishombashiowendu? Ondo mbeek
jirin jelyakwa ambu lir.

27 Mise amase ondon ji heyeka, armek nawak ji heyenda lir. Mise lihi
os kowen falenda hom nanda lir. Hako lir mbeek lerawun laha kowen
tlavanda ambu lir. King Solomon kowe jiviwavin falendari ri. Hako
mise amase ondo arme mendek li naha kowe jiviwavi ol or falendari
ondon tikrinda lir. 28 Mise amase ondo mbeek nambek nanda ambu
lir. Avak ni heyewak sikwa lir, ushok lewas nenjehe mendek nakwa
lir. Hako Avui Wasilaka armek or unda lir. Unda osik mberem ji

12:15: 1 Ti 6:9-10 **12:21:** Mt 6:19-20

hishindu, jirin armek or ukwa ambu, karem jimu hishindu? Wahau.
Avak jirin armek ukwa ri. 29 Uwa osik avak mbele mbele akwanjik ji
hishihi ji holowa hala. 30 Ma misambik fehenda mbele mbele ondonjik
hishombashiowenda lir. Hako Avui Wasilaka angop or heyewa sir,
mbele mbele ol ji hishiwan. 31 Uwa osik ji halashinak malakama jihik
or naha mbele mbele ol ji hishiwa avak or haka.
32 Jir sipsip kanda anhi jirin, ji ajewa hala. Mberem ushiwak? Avui
Wasilaka jirin or rupshihi kwambu orhik jirin or arangoshinak orhi
siyok sikwa oja. 33 Ji mbashinak ma lal mbele mbele jihi ondon li
frungawuka. Ushinak ya ondon ji laha erndakava ondon ji haka. Erem
ji uwa oso yan wolonda kowe os hevenik fehe orok mbele mbele jivi
jihin os jimu haumbli haumblinduwa. Ushinak kowe os hevenik fehe
oso mbeek frehekwa ambu sir. Mbele mbele orok ji owenda ondo
mbeek mendek nakwa ambu lir. Ma kava mbeek li hirnyakwa ambu
lir. Kosala mbeek korokwa ambu lir. 34 Os mbele mbele jiviwavi
jihin hevenik ji haumblihaumbli nahi, sunguwavu jihi nga orok ikwak
hishikwa oja.

Lerawu jivin landa ma li hunduje lika
(Mt 24:42-44)

35 Jisas mashin or sawehe normu mbara, Ji hundujehe lamin ji
ukruhu ji lika. 36 Jir avak ma ol malakama lihi or takwak li nikishihi
linda hom ji lika. Malakama lihi oto angop hiyawu las os li hulasihi
nokoplakwak li uwa mishi orok iri ri. Hako avak indik takwa ri. Os
or taha akan or tiriwa wolo kolok akan ji sutlaka. 37-38 Malakama oto
mbele wolok or taku? Nirkundik or taku mo harakunak aptoko maifuk
or mbanak or taku mo, os or taha or heyenak ol ornjik lerawun landa
ma er li lihi li suknyana ambu nahi, avak lirin armek ukwa ri. Uwa osik
li rupshika. Omendingak jirin amu sawenduwa, malakama oto avak
lirnjik hiyawu laka las or uhu nor humasishinak akwa lir. 39 Yawur ji
hishika, os aka mashama hirnyanda ma li takuri wolon or misirikop
armek or washilishirik aka orhin tlelayiri ambu lir. 40 Uwa osik jir
nga ermba ermbak ji hundujehe ji lika. Os ji mba, Ma Jikisi Avui
Wasilakahi mbernda rakwa ambu ri. Karem ji mbana wolokop takwa
ri.

Sauheima ma or lerawun jivik landa nga lerawun kavak landa nga
(Mt 24:45-51)

41 Karem mbarik Pita mu Jisasin silira, Wasilaka, sauheima oso
nirtonom mi sawewa os mo ma rondo amber? 42 Karem mbarik ormu
mbara, Jir mberem ji hishindu? Malakama lar yanga lasik or ikuna
wolo mberem nanda man or mbashinak mbele mbele orhi ondon or
washiliku? Ma or hishiyarinda nga naha jip lerawun landa otona. Erem
nanda ma lerawun landa ma anandi ondon or washilihi akwan lirin
humasikwa ri. 43 Os malakama indiyok or taheyenak lerawu orhin er or
la nahi, or rupshika. 44 Omendingak jirin amu sawenduwa. Malakama
avak orin or ngamashinak mbele mbele orhi ondon washilikwa ri.
45 Hako os lerawun landa ma oto or hishihi nor mba, Malakama
anhi mbernda kolok rakwa ambu ri. Karem or hishihi ma ol or nga
nakrem lerawun landa ondon or jihi akwan or aha uku kavan or aha

12:33: Lk 18:22 **12:35:** Mt 25:1-13 **12:39:** Mt 24:43-44; 1 Te 5:2 **12:44:** Mt 25:21,23

ambarambasinak, 46 malakama orhi avak tumsar takwa ri. Hako or
mbeek os or takuri wolon heyeri ambu ri. Uhu mbeek hundujeri
ambu ri. Unda osik malakama oto or taha avak ma or mashi orhin
mblarna ormbenda oton kavak or naha hik ermbekwa ri. Ushinak ma
ol kavakavan unda ma ondo nga nakrem orok likwa ri.
47 Jirin amu sawenduwa. Ma or malakama orhi mbari mashin angop
or misishihi mblarna ermberwa ma oto avak malakama orhi or taha
orin lakak or warmblashikwa ri. 48 Hako lerawun landa ma or
malakama orhi mbari mashin misinda ambu oto, os mbele mbelen
or hunduje nahi ambu, malakama orhi os or tawa wolo orin awar
or warmblashikwa ri, mbeek lakak or warmblashikwa ambu ri. Os
Avui Wasilaka lerawu orhin ji lakmbaha hishiyarinda lakak nandan
jirin or hahanda nahi, avak lerawu os ji lahanda yombo yombok jirin
heyembakwa ri.

Jisas hulaima nokopman or toloyarishinak kraha frijip li sikmbaha or tari
(Mt 10:34-36)

49 Jisas mashi las nga karem ormu sawera, An misambi torok hin a
ermbenak kolok si ukrukurik tari nir. Os hi oso si ukrurikop a rupshiri
nir. Hako hi oso mbeek ukruri ambu sir. 50 Nomorawu laka las avak a
kishakwa nir. Hako a kisha namber. Uwa osik sunguwavu anhi osmu
kava mendek nanduwa. 51 An mbeek awu tos misambi torok talawan a
mishamaimbakmbaha a rari ambu nir, wahau. Jirin amu sawenduwa.
Os a rari man a mbanak kraha frijip li sikmbaha a rari nir. Lal kraha
anhik, lal wutari anhi kraha orhik sikwa lir. 52 Ter sishi ihi kumak nga
os ma lar jinokove orhi nga tostava yeje hom aka lasikop li li nahi, avak
lihi ambek a yarishinak kraha frijip sikwa lira. Ma nalmingrip avak an
nga ni sikwa nir. Hako frijip avak nalmingrip ondon li halaha apsham
sikwa lira. 53 Apshambak li sihi avoko ma avak jikisi orhin wutarik or
owenak jikisi ma avoko orhin wutarik owekwa ri. Unak nijava avak
jikisnokopji sihin erem wutarik si owenak hovok jikisnokopji nijava
sihin wutarik owekwa sir. Ruwaihava avak nukmango sihin wutarik
si owenak nukmango ruwaihava sihin wutarik owekwa sir, karem
ormu mbara.

Ma mbeek mbele mbele os talawa tontlo sihin heyewa ambu lir
(Mt 16:2-3)

54 Jisas ma ondon ormu sawera, Jir ta layinda yok matle si rasawak
ji heyehe karem mbanda jir, Ma avak rakakwa sir. Uwak os ji
mbawa hom ma takanda sir. 55 Uhu ji heyewak suwa wasilakak tombo
yok si rasawak karem mbanda jir, Ta avak jikwa ri. Uwak os ji
mbawa hom ta jinda ri. 56 Jir mbele mbele ol lersuwuk fehe nga
misambik fehe nga armek yarinda jir. Hako mbele mbele tos ter
talawan yarinda ambu jir, karem ormu sawera.

Ma or mirin kotim ukwak hishiwa man sauntlehe shihi ambek shi mishamaimbaka
(Mt 5:25-26)

57 Karem or mbaha mashi las nga ormu mbara, Mberem ushiwak
jihinjik yawur ji hishihi ji yarikwan ji halandu? 58 Ji misi. Ma or mirin
kotim ukwak mbawa ma nga majistrethik shi i namber, orin sauntlehe

---

12:47: Jas 4:17 **12:50:** Mk 10:38-39 **12:53:** Mic 7:6

shihi ambek shi mishamaimbaha shi waphimbijika. Las avak mirin or
laha ihi majistrethi tavak or halashinak majistret nga avak polismanhi
tavak or handa ngashi. Unak polisman nga avak krawu akak li owekwa
mir. 59 Omendingak jirin amu sawenduwa. Ya os mi hakmbaha li
mbawa hom mi ha nahi ambu, mbeek krawun halaha indiyok hikriyok
talakwa ambu mir.❑

13

Ma ol sunguwavu lihin tormblewa ambu avak kavak nakwa lir

1 Jisas mashin or saweshirik ma lal orin li sawe limu mbara, ❑Pailat
awun unda ma orhi ondon or mbashirik Galilik fehe ma lal tempel
akak limu mandingormera, os Avui Wasilakan li nambundari wolok.❑
2 Karem li mbarik ormu mbara, ❑Wa, mberem ji hishindu? Ma ondo
kavakava lihi wasilaka mendek si naha ma anandi Galilik fehe ondon
tikriri osik nomorawu oso lihik talari sir, karem jimu hishindu?
3 Wahau. Jirin amu sawenduwa. Os kavakava ol ji undan ji halaha
sunguwavu jihin ji tormble nahi ambu, jir avak er nga kavak nakwa
jir. 4 Wa, mberem ji hishindu? Ma 18-pela kando mas aka hombelaka
yanga Siloamik sindari oso tarvlaha si raka mandingormeshirik hari
kando kavakava lihi os li undari oso wasilaka mendek si naha kavakava
os ma ol Jerusalemik linda ondo li undan tikriri osik limu har, karem
ji hishindu? 5 Wahau. Jirin amu sawenduwa. Os kavakava ol ji undan
ji halaha sunguwavu jihin ji tormble nahi ambu, jir avak er nga kavak
nakwa jir,❑ karem ormu sawera.

Sauheima mi os akwa ome nga wandari ambu

6 Uhu Jisas sauheima las ormu sawera, ❑Ma lar mi fik oson nowe
orhik ormu owera. Undarik ormu ra mi oson heyera, mi nivi nga si
wa nahi, or numbakmbahan. Hako or ta heyeri mi nivi namtas mende
mbeek orok wari ambu. 7 Uhu noumashama oto ma or nowe oson
washilindari ma oton ormu sawera, ❑Misi. An mi roso akwa ome nga
sivai waku, karem mbaha asama nalmingrip am a heyefur te. Hako
mbeek namtas mende washiwak a numbawa kom te. Mi toso men
sembe er siw. Shi ermbenak si ika. Men sembe er siw.❑ 8 Karem or
mbarik ma or nowe oson washilindari mu mbara, ❑Wa, halanak asama
namtar nga si sinak shi heyeshihin, las avak ome nga si wanda ngashi.
Halanak mi tontlon a jersa ormbehe shi heyeshihin. 9 Las avak asama
usaik akwa ome nga si wanda ngashi, u nahi jivina. Hako si wa nahi
ambu, mivai shi ermbeka.❑ ❑

Sabat wolok Jisas nokove las or mbarik jivik si nari

10 Sabat wolo Jisas Judama lotu undari akak mashin ormu sawera.
11 Urik nokove las orok liri sira. Asama 18-pelak wasimalengamba
toloshirik kumanhava nga ungruwu ayango yandari sir, mbeek wornak
yandari ambu sir. 12 Jisas sirin or heyehe normu mbara, ❑Nyir tanak.❑
Karem or mbarik si tarik ormu mbara, ❑Apmanuwa, nyir avak a
mbanak jivik nakwa nyir.❑ 13 Karem or mbaha tava orhin nokove
osohi maomek or hauowerik lewas jip si usaha wornak si sihi hi Avui
Wasilakahin simu hausimbausira.

13:2: Jn 9:2 **13:5:** Kis 20:9-10; Lo 5:13-14 **13:7:** Lk 3:9 **13:8:** 2 Pi 3:9,15

14 Hako ma or Judama lotu undari aka oson washilindari ma oto
Jisas nokove oson Sabat wolok or mbarik jivik si narik or heyehe ormu
waplelenara. Uhu ma ol orok liri ondon ormu sawera, ❖Niri 6-pela
lerawun ni landa wolo sira. Os ma toto kavamisinda jihin or mbanak
jivik ji nakwak ji hishi nahi, wa, lerawun ni landa wolok ji raka. Hako
Sabat wolok nembes.❖ 15 Karem or mbarik Wasilaka mu orin sawera,
❖Jir mbafirimbanda ma jira. Mashi os ji sawenda nga lerawu os ji
landa nga mbeek nakrem nanda ambu sir. Sabat wolok jir amber
bulmakau jihi nga donki jihi nga ji tambuhu iwak li ihi uksem anda
lira. 16 Hako nokove toso Abrahamhi nirambara las tosira. Asama 18-
pelak Laulaka sirin kavak or nashirik lindari sira. Mberem ushiwak os
Sabat wolok a uwak jivik si nawan ji pantlendu?❖ 17 Karem or mbarik
ma ol orin waplelenari ma limu humblarara. Hako ma amber mbele
mbele jivi ol or urin li heyehe limu rupshira.

Jisas sauheima las mastet sijik or saweri
(Mt 13:31-32; Mk 4:30-32)

18 Urik Jisas ormu mbara, ❖Avui Wasilaka os hulaima nokopma orhin
or arangoshinak li linda nombo oso mberem sivai nandu? 19 Wa,
oso mastet siji hom nanda sir. Mastet siji oso awarikanda mende sir.
Hako li sishiwak lewas si tungua rasaha wasilakak mi hom nanda sira.
Ushiwak avi li raha aviwusin mi tava orok uhu linda lir.❖

Jisas sauheima las yisik or saweri
(Mt 13:33)

20 Uhu ormu mbara, ❖Avui Wasilaka os hulaima nokopma orhin or
arangoshinak li linda nombo oso mberem sivai nandu? 21 Wa, oso yis
hom nanda sir. Os nokove las bretin si uwa wolo yis kandakar si laha
plaua laka nga si farfarsashiwak si kishalaraha wasilaka mendek nanda
hom nanda sir,❖ karem ormu mbara.

Akayanga awarikandak ji layika
(Mt 7:13-14,21-23)

22 Jisas Jerusalemik or ikurik ormu ira. Or ihi yanga yangak mashin
ormu saweyara. 23 Urik ma lar ormu silira, ❖Wasilaka, ma lapndonom
Avui Wasilakahi yangak layikwa op?❖ 24 Karem or silirik ormu mbara,
❖Jir avak lerawu havan ji laha akayanga awarikanda orok ji layika.
Jirin amu sawenduwa. Ma mushak orok layikmbaha hishinda lir.
Hako wahau. Mbernda li layindahi ambu. 25 Kumak aka mashama
akayangan avak or kosokwa sir. Unak jir avak akayangan ji tirihi karem
mbakwa jir, ❖Wasilaka, akayangan mi sutlawa.❖ Hako or avak jirin
karem mbakwa ri, ❖An mbeek jir kas a heyenda ambu nir.❖ 26 Unak
jir avak karem mbakwa jir, ❖Nir mir nga ni lihi akwan ni aha nakrem
mir nga wain ukun ni andari nir te. Uhu mir yanga nihik mi taha
nirin mashin sawendari oma.❖ 27 Hako or avak jirin karem mbakwa
ri, ❖An jirin a heyenda ambu nir. Jir mbeek fehe jir? Jir kavakavan
unda ma jir. Jir amber hom indik ji hala ika.❖ 28 Karem or mbanak
yanga jivi hikriyok ji i sihi ji heyenak Abraham nga Aisak nga Jekop
nga profet ondo amber Avui Wasilakahi yanga orok li linak ji heyehe ji
tlangamayihi fu jihin masham koho akwa jir. 29 Unak ma ol kuyanga ta

13:15: Lk 14:5 **13:25:** Mt 25:10-12 **13:27:** Sng 6:8 **13:28:** Mt 8:11-12

rasandak fehe, ta layindak fehe, nuku yok fehe, tombo yok fehe, amber
hom Avui Wasilakahi yangak li layihi akwan akwa ola. Hako jir wahau.
30 Uwa osik ji misi. Ma ol ter kumasik siwa ondo avak maifuk sikwa
lir. Ma ol ter maifuk siwa ondo avak kumasik sikwa lir.❑

Jisas yanga Jerusalemik fehendarinjik or holori
(Mt 23:37-39)

31 Karem or sawerik Farisi lal li raha Jisasin limu sawera, ❑Herot
Antipas mirin mandingormekwak ormu mbanduwa. Uwa osik yanga
roson mi halaha yanga lasik ika.❑ 32 Karem li mbarik ormu sawera,
❑Ji ihi Herot oton karem ji sawe. ❑Mir misi, avak nga ushok nga
lerawun a laha wasimalengamba ol man tolondan a mbru ormbehe
ma ol kavamisindan a unak jivik nakwa lir. Uhu humnyanak lerawu
anhi oson a larakokwa nir. 33 Ome sira. Ushok nga humnyanak nga an
lerawu oson er a lakwa nir. Mberem ushiwak? Profet mbeek yanga
anandi lasik li jimandingormekwa ambu ri, wahau. Jerusalemkop
orin li mandingormeshinak hakwa ri.❑ Mashi kas karem a mbawan
orin ji sawe. 34 Jir Jerusalemik fehe ma jirin, jir profet ondo nga
ma ol Avui Wasilaka mbashirik tari ma ondo er nga sunjakom loho
mandingormenda jir. Hindi mushak jirin armek a ukmbaha na
hishinda nir, os aptok nijava jikisi sihin shervle sihik si arangonda
hom. Hako jir mbeek ji halashiwak jirin erem a unda ambu nir. 35 Ji
misi. Yanga jihi avak kavak nakwa sir. Jirin amu sawenduwa. Jir avak
anin indik heyekwa ambu jir. Er ji lihi ji nikishifuhu ji mba, ❑Halanak
Avui Wasilaka ma or hi orhik tawan armek or uka.❑ Karem ji mbana
wolokop anin indik heyekwa jir.❑

14

Jisas Sabat wolok ma or kumba tava tirindarin or mbarik jivik or nari

1 Sabat wolok Jisas Farisi lida lihi larhi akak or akurik ormu layira.
Urik ma ol orok liri ondo orin limu lishi flaflatara. 2 Mberem ushirik?
Ma lar kumba tava tirindari orok liri ora. 3 Urik ma oton or heyehe
mashi Moseshin sawendari ma nga Farisi ondo nga ormu silira, ❑Mashi
Moseshi mberem si sawendu? Ma ol kavamisindan Sabat wolok ni
mbanak jivik li nakwa jivi os mo kava os?❑ 4 Urik mayam er limu lira,
mbeek mashi las mbari ambu lir. Urik ma oton or toloho or mbarik jivik
or narik or mbashirik ormu ira. 5 Uhu ormu sawera, ❑Os jikishulayi jihi
lar mo bulmakau jihi lar Sabat wolok ukwa wolnanda mishi lasik li layi
nahi, kolomalok ji ihi tolonak tasakunda ol mo wahau? He, ji tolonak
tasakwa ol te.❑ 6 Karem or mbarik lir mbeek mashi las mbakurik nari
ambu lir.

Jisas karem ormu mbara, ❑Jir jihinjik ji hafaka lika.❑

7 Jisas or sihi nor heyeri ma ol hiyawu laka orok tari ma ondo amber
malakama linda mishik li likmbaha olmu ura. 8 Urik sauheima las ormu
sawera, ❑Os ma lar hiyawu laka las or uhu or ushanak mi i nahi, avak
malakama linda mishik mi i liwa hala. Las avak orok mi ihi malakama
ondo li likwa mishin mi arangonda ngashi. 9 Unak hiyawu mashama
oto avak or taha mirin karem mbakwa ora, ❑Mir os mi liwa mishi
toson halashinak malakama katai tawa torok or lika.❑ Las avak karem

---

13:29: Sng 107:3 **13:30:** Mt 19:30 **14:3:** Lk 6:9 **14:5:** Mt 12:11; Lk 13:15 **14:8:** Snd 25:6-7

or mbashinak mi humblaraha kuma yok mi i linda ngashi. 10 Hako
mir kuma yoko mendek i lika. Os erem mi uwa oso hiyawu mashama
oto avak or mbashinak mi ihi malakama linda mishik mi likwa sira.
Erem or unak hi mihi avak ma ol er nga ji lihi awa misokome lihik
lakak nakwa sir. 11 Uwa osik ji misi. Ma or hi orhin orhinjik metenjek
hauowewa, avak Avui Wasilaka hi orhin or hakaowekwa ora. Hako ma
or orhinjik hafaka liwa, avak Avui Wasilaka hi orhin metenje mendek
or hauowekwa ri.❑

Erndakava ondon armek ji uka

12 Urik Jisas Farisi hiyawu mashama oton ormu sawera, ❑Os hiyawu
laka las mi ukuna wolo avak mahasanje mihi nga mihi kuvu ondo nga
ya ngashi ma ondo nom ushanak li ra awa hala. Mberem ushiwak?
Lir avak akwa wasa mihin hakwa lir. Ushinak kumak mbele las lakwa
ambu mir. 13 Hako os hiyawu wasilaka las mi uwa, avak erndakava nga
ol maome kumba tava lihi nga misokome nga kavak nahanda ondon
ushanak li ra aka. 14 Ol erem nahanda ma ondo mbeek akwa wasa
mihin ukwa ambu lir. Unak mir er rupshi mendeka. Mberem ushiwak?
Kumak ma Avui Wasilakahi ol hahanda indik li usahana wolo akwa
wasa mihi oso or hakwa sir.❑

Hiyawu wasilaka hevenik fehe
(Mt 22:1-10)

15 Urik orok liri ma lar mashi oson or misihi Jisasin ormu sawera,
❑Hulaima nokopma ol hiyawu wasilaka yanga jivi Avui Wasilakahi
orok lihi akwa ma ondo li rupshi mendeka.❑ 16 Urik Jisas ormu
orin sawera, ❑Misi, ma lar hiyawu wasilaka las or ukurik or uhu
ma musha mendek ormu ushara. 17 Urik am or ukuri wolok si narik
ornjik lerawun landari ma oton or mbashirik or ihi ma ol masmas
or mainhandarin ormu sawera, ❑Ji taka. Mbele mbele amber angop
or hundujerakowa sir.❑ 18 Hako ma ondo mbeek orok ikurik hishiri
ambu lir. Lar ormu mbara, ❑An angop nowe las yak a frungawuri nir.
Avak a ihi nowe oson a heyekwa nir. Uwa osik hiyawu orok a rakwa
ambu nir.❑ 19 Hovok lar ormu mbara, ❑An angop bulmakau 10-pelak
lerawun a lakurik yak a frungawuri nir. Avak a ihi bulmakau ondon
a heyekwa nir. Uwa osik hiyawu orok a rakwa ambu nir.❑ 20 Hovok
lar ormu mbara, ❑An akrin na nokoplawa osik hiyawu orok a rakwa
ambu nir.❑ 21 Urik lerawun landari ma oto indiyok or taha mashi os li
mbarin hiyawu mashama oton ormu sawera. Urik mashi oson or misihi
or waplelenaha orin ormu sawera, ❑Mir kolomalok ihi kolaka torok
nombo laka nga nombo jintla kanda nga mi ilai talaihi erndakava ondo
nga ma ol maome kavak nanda nga misokome tumunda nga kumba
nashinda nga laharanak aka anhik li raka.❑ 22 Karem or mbashirik or
ihi indik ormu taha ormu mbara, ❑Malakama, os mi mbawa hom a lawa
sir. Hako aka laka mihi oso hoje namber.❑ 23 Urik hiyawu mashama
oto ormu sawera, ❑Mir avak kolaka toson mi halaha yanga yangak mi
ihi ma amber ol orok mi heyewa ondon ukmisi laharanak avak aka anhi
si hojeka. 24 Hako omek amu sawenduwa. Ma ol mas a ushahanda ondo
lir avak mbeek akwa kandakar akwa ambu lira, wahau.❑ ❑

14:11: Mt 23:12; Lk 18:14 **14:14:** Jn 5:29 **14:15:** Lk 13:29 **14:20:** 1 Ko 7:33

Jisasin ji tiyakunak ji hishi nahi, yawur ji li hishihi jivai tiyaka
(Mt 10:37-38)

25 Ma musha mendek Jisas nga limu ira. Urik or tormblehe ormu lirin
sawera, 26 ﹾOs ma lar anin or tiyakunak or hishi nahi, wa halanak anin
wapnuku orhik or oweka. Os avoko nijava, jinokopji, jikaha mahasanje
orhin wapnuku orhik or oweshihi anin wapmantlek or owe nahi, or
mbeek anhi mak nakwa ambu ri. Uhu os anin or rupshiwa oso orhinjik
or rupshinda oson si tikri nahi ambu, or mbeek anhi mak nakwa ambu
ri. 27 Hovok os ma lar miando orhin or kisha nahi ambu, or mbeek
anhi mak nakwa ambu ri.
28 Uwa osik ji misi. Os ma lar akan or ukwak or hishi nahi, wa yawur
or lihi ya nga mbele mbele ol akan or ukwak or hishiwa ondon or li
hishihi nor mba, ﹾYa toso am aka toson a urakokundas mo wahau?ﹾ
29 Os erem or hishi nahi ambu, aka oso mbeek or urakokwa ambu sir.
Unak ma avak li heyehe orin okole karem orin mbakwa lir, 30 ﹾMa toto
aka toso or urakowa kom te,ﹾ karem mbakwa ola.
31 Os king lar king anandi nga awun or ukwak or hishi nahi, wa yawur
or lihi armek hishikwa ora. Awun unda ma orhi 10,000-ik li nanak king
anandi oto awun unda ma orhi 20,000-ik li na nahi, or mba, ﹾAm a jihi
na tukrunak tulu ikundal mo wahau?ﹾ Karem hishikwa ora. 32 Hako os
or hishiwa awu oson or jihi tukrundahi ambu, karem or hishi nahi, wa
os homek si nana wolo ma lal or mbashinak li ihi li sauntleka. Ushinak
awu oso li ukwan li halaka. 33 Uhunda hom jir erema. Masmas jihinjik
yawur ji heyeshihin. Os mbele mbele jihin ji hala nahi ambu, jir mbeek
anin tiyanda mak nakwa ambu jir.ﹾ

Jisas orin tiyanda nombon sauheima las waswok or saweri
(Mt 5:13; Mk 9:50)

34 ﹾWaswo jivi sira. Hako os si jip ana ambu nahi, mberem ni unak
indiyok jivik sivai naku? Wahau. 35 Erem nanda waswo oso mbeek
mbele jivi las undahi ambu sir. Men li ormbewak inda sira. Misi, ma ol
mambla ngashi halanak mashi anhin li misika.ﹾ

15

Sipsip lar wanyinda mashi
(Mt 18:12-14)

1 Ma ol takis yan landari nga ol kavakavan undari ondo nga Jisas
saweri mashin li misikmbaha limu tara. 2 Urik Farisi nga ma ol mashi
Moseshin sawendari nga lihi ambek limu mbara, ﹾMa toto mberem
ushiwak ma tol kavakavan unda tondo nga nakrem or lihi aha yandua?
ﹾ 3 Karem li mbarik or misihi sauheimak or sawe normu mbara, 4 ﹾOs
jir lar sipsip 100 nga nor nahandanak namtar wanyishiwa, mberem
orvai uku? Sipsip 99 ondon minja ngashi mishik or halashihi namtar
oton lasa ikwa ora. 5 Or ihi sipsip oton or heyehe or rupkapshihi
indik yangak kisha laharakwa ri. 6 Uhu orhi ma orhi man or ushanak li
talandirsarakonak lirin ormu sawekuwa, ﹾSipsip anhi or wanyihinda
angop a lasa ihi a heyehe indiyok a laharawa ri. Uwa osik jir nga an nga
ka ni rupshika,ﹾ karem mbakwa ora. 7 Jirin amu sawenduwa. Ma 99
ondo angop ma worna mak li nahanda osik heven yok lirin rupshinda
lir. Hako os ma kava lar mbele mbele kavakava os or undan or halaha

14:26: Lk 9:23 **15:2:** Lk 5:30 **15:4:** Ese 34:11,16; Lk 19:10

sunguwavu orhin or tormble nahi, avak heven yok warje mende nga
rupshikwa lir.☐

Ya lar wanyinda mashi

8 ☐Os nokove las ya silva 10-pelak si nahandanak namtar wany-
ishiwa, mberem sivai uku? Sir avak tujakan si ukruhu aka suvun si
hakoho ya sihin lasakwa osa. 9 Si laslasa si heyehe sihi ma sihi man
si ushanak li talandirsarakonak lirin simu sawekuwa, ☐Y*a* anhi or
wanyihinda angop indiyok a heyewa ri. Uwa osik jir nga an nga ka ni
rupshika,☐ karem sawekwa osa. 10 Jirin amu sawenduwa. Os ma kava
lar mbele mbele kavakava or undan or halaha sunguwavu orhin or
tormble nahi, ensel Avui Wasilakahi avak warje mende nga rupshikwa
lir.☐

Sauheima avoko jikisi frijiphi mashi

11 Uhu Jisas sauheima las nga ormu sawera, ☐M*a* lar jikishulayi orhi
frijip nahandari vri. 12 Undarik maha kanda mu avoko orhin sawera,
☐Avui, mbele mbele mihi ondon avak mi humasihi anhi uwan avak
ter anin haka.☐ Urik avoko orhi mbele mbele orhi ondo amber or
humasihi fririn ormu hara. 13 Kandakar nga nambek naha maha kanda
oto mbele mbele orhi ondon amber or tirsashirik ma mu frungawura.
Ushirik yan or laha yanga home lasik ormu ira. Orok or i lihi yan or
haihanda ermberakori lir. 14 Ya orhi mendek si narik erenghandari
wolo yanga orok simu nara. Ushirik akwa nga nari ambu ri. 15 Ushirik
or ihi yanga orok fehendari ma larnjik ormu lerawun lakurik ira. Urik
ma oto mbashirik or layihi fle orhin ormu washilira. 16 Ma lal mbeek
akwan orin hari ambu lir. Uri osik or erenghaha fle ari akwa sumbun
or akurik ormu hishira.
17 Uhu nor lihi indik avui orhin ormu hishira, ☐Avui anhinjik lerawun
landa ma ondo olmu akwa nga mushak nanduwa, hako an torok a lihi
namu erenghanduwa. 18 Wa, avak a usaha indik avui anhik a ikwa nir.
Uhu orin karem a sawekwa nir te, ☐Avui, an angop kavakavan Avui
Wasilaka nga mir nga na uhunda nir. 19 Uwa osik an mbeek ma jivik
a nawa onik anin jikisi mihik mbakwa ambu mir. Hako halashinak ma
tol mirnjik lerawun landa tondo hom a naka,☐ karem a sawekwa nir.☐
20 Karem or hishihi or usaha indik avoko orhik ikurik ormu ira. Or
irik avoko orhi mu orin homek heyera. Or heyehe sunguwavu orhi nga
ornjik or holo mendehe shirinyambar or ihi jikisi orhi oton or wakrihi
normu makaptakhavan tlera. 21 Urik jikisi orhi mu mbara, ☐Avui, an
angop kavakavan Avui Wasilaka nga mir nga na uhunda nir. Uwa osik
anin jikisi mihik mbawa hala.☐ 22-24 Karem or mbarik avoko ma oto
ornjik lerawun landari ondon or usharik li tarik ormu sawera, ☐Jikisi
anhi toto angop or haha wanyindari hom ni hishandari ri. Hako ter
am indik or tashiwak a heyehe amu rupshi mendenduwa. Uwa osik
kolomalok kowe jiviwavi las ji laharaha orin ji falehe tavafusha nga ji
falehe kumba ari nga ji faleshika. Uhu ji ihi bulmakau jikisi laka lar
ji jihi ni u aha avak ni rupshika.☐ Karem mbaha hiyawu wasilakan li
uhu aha limu rupshira.
25 Urik sanjelaka nowek or nahandarik ormu yangak tara. Or ta aka
sumbuk or sihi nor misiri ma li rupkapshihi limu mblara. 26 Urik avoko

15:18: Sng 51:4 **15:22-24:** Ef 2:1,5

orhinjik lerawun landari ma lar or mbarik or tarik ormu silira, ❖Kando
mbele li undu?❖ 27 Karem mbarik ormu sawera, ❖Maha mihi angop
indiyok or tashiwak avoko mihi or rupkapshihi or mbawak bulmakau
jikisi laka lar nimu jiwa.❖ 28 Karem sawerik or misihi or waplelenaha
mbeek akak layiri ambu ri. Urik avoko orhi or talaha mashi jivik or
mbaha orin ormu hokovira, unak waplelena orhi oso avak mendek
si nakmbahan. 29 Hako sanjelaka oto ormu sawera, ❖Avui, asama
mushak lerawu hava kavan a laha mbeek mashi mihin a mblarnanda
ambu nir. Ermba ermbak mashi mihin a misindiyanda nir. Hako nindi
wolo las mbeek meme jikisi lar mi mbashirik a jihi anhi ma nga ni aha
ni rupkapshiri ambu nir, wahau mende indinga. 30 Hako jikisi mihi toto
ya mbele mbele ol mi harik or laha iri ondo angop hulatolhakayanda
nokove ondok or ormberakori lir. Ushihi indik or tawak orin mi
rupkapshihi ornjik bulmakau jikisi lakan mi jihi hiyawun mi uhu andu?
❖ 31 Karem mbarik ormu mbara, ❖Jikisi, mir ermba ermbak an nga shi
linda mir. Unda osik mbele mbele anhi tondo amber mihi lir. 32 Hako
maha mihi toto angop or haha wanyindari hom ni hishandari ri. Hako
ter am indik or tashiwak ni heyehe ni rupkapshihi nimu mblanduwa.❖
❖

16

Sauheima ya ngashi manjik lerawun landari ma

1 Jisas orin tiyandari ma ondon ormu sawera, ❖Ya ngashi ma lar
lindari ri. Ushirik ma lar mbele mbele orhin washilindari ri. Urik ma
lal li taha ya ngashi ma oton limu sawera, ❖Ya mihin washilinda ma
oto mbeek ya mihin armek owenda ambu ri. Ya mihi ondon ormu laha
sambuyanduwa.❖ 2 Karem li mbarik or misihi ya orhin washilindari
ma oton or usharik or tarik ormu sawera, ❖Mir li sawewak a misiwa
mbele mbele anhin mbeek armek washilinda ambu mir. Unda osik
mbele mbele anhin tava mihik a halakwa ambu lir. Mir kolomalok
ihi mbele mbele anhi ol tava mihik nawa ondon amber jekambak
kayerakoho laharanak a heyeka.❖ 3 Karem or mbarik wavu orhik ormu
lihishira, ❖Malakama anhi avak or mbashinak lerawu orhin a halakwa
nira. Wa, mberem avai uku? An mbeek kwambu nga na naha lerawu
havan landahik a nawa ambu nir. Uhu nombok a lihi yanjik a silikwan
a humblaraw te. 4 Hako nombo las a hishiwa karem. Os karem a unda
nahi, ma lal avak anin armek ukwa lir, os malakama anhi or mbashinak
lerawu orhin a halawa wolon.❖

5 Karem or mbaha malakama orhi otohik wasa nga nandari ma ondon
or usharik limu tara. Uhu maifuk tari man ormu silira, ❖Mir wasan mi
hakwa mbelmbel si nandu?❖ 6 Karem or mbarik, ❖100 dram wel.❖
Karem mbarik ormu mbara, ❖Wa, os 100-ik li kayenda oson mbroko
ormbeshihi jekamba anandik 50-kop kayeka.❖ 7 Ushihi lar tarik ormu
silira, ❖Mir wasan mi hakwa mbelmbel si nandu?❖ Karem mbarik
ormu mbara, ❖100 bek wit.❖ Karem or mbarik ormu mbara, ❖Wa,
100-ik li kayenda oson mbroko ormbeshihi jekamba anandik 80-kop
kayeka.❖ Karem ormu mbara. 8 Ushirik malakama oto or taha nombo
nombo os or hishiyarihi or uri oson or heyehe hi orhin metenjek ormu
hauewera. Mberem ushiwak? Ma oto hishiyarinda nga nari ora. Ome
sira. Ma misambik fehe mbele mbele li ukwak li hishiyarinda lir. Uhu
Avui Wasilakahi ma ondon tikrinda lir.

9 Jirin amu sawenduwa. Ya jihin misambik fehenda ondon ji hanak
ma ondo avak jihi naimblek li naka. Uhundanak kumak ya mendek
si nawa wolo, avak jirin li laha aka akak li laha inak jipjip ji lika.
10 Ji misi. Os ma lar lerawu awarikanda ol orhi tavak li hahandan
armek or la nahi, avak lerawu laka nga armek lakwa ri. Hako os
lerawu awarikanda ol orhi tavak li hahandan armek or la nahi ambu,
mbeek lerawu laka nga armek lakwa ambu ri. 11 Hako os mbele
mbele ol misambik fehendan armek or washili nahi ambu, lawe mende
avak mbele mbele jivi menden ma otohi tavak or hanak or washiliku?
Wahau. 12 Jir erem. Os mbele mbele mahin armek ji washili nahi ambu,
lawe mende avak jirin mbele mbelen hanak ji washiliku? Wahau.
13 Ma lar mbeek ma frijipnjik lerawun landahi ambu ri. Os erem or
u nahi, lar or rupshihi lar or turakwa ri. Uhu lar mbawa mashin or
misihi lar mbawan halakwa ri. Unda hom jir erem. Os ya mbele
mbelenjik ji hishombashiowe nahi, jir mbeek Avui Wasilakahi siyok
sikwak hishikwa ambu jir,ﹾ karem ormu mbara.
14 Farisi ondo yanjik undari lira. Undari osik Jisas mbari mashin li
misihi orin li wapkava hishihi limu mbara, ﹾOto men mbafirimbanda
ri.ﹾ 15 Urik Jisas mu lirin sawera, ﹾJir jivijivin unda ma, karem li
hishikmbaha jimu unduwa. Hako Avui Wasilaka mbele mbele os
sunguwavu jihik nawan angop or heyewa sir. Mbele mbele os ma
misambik fehe hishihi li mba, ﹾToso jivi indinga sir,ﹾ karem li mbawa
oso misokome Avui Wasilakahik or heyewa, kava indingak nanda sir.
16 Mashi Moseshi nga mashi profethi nga li sawe ra ra Jon talari ri.
Ushihi Jonik sishi rawa wolo mashi jivi Avui Wasilakahi toso yanga
yangak amber osmu induwa. Uwak ma amber Avui Wasilaka hulaima
nokopman or arangoshinak li likwa mishik li layikwak olmu lerawu
havan landuwa.
17 Lersuwu nga misambi nga avak mendek nakwa vri. Hako mashi
Avui Wasilakahi mbeek mendek nakwa ambu sir. Ermba ermbak er
nakwa sir.ﹾ

Jisas nokoven laha halanda nombon or saweri
(Mt 5:31-32; 19:9; Mk 10:11-12)

18 Jisas mashi las nga karem ormu mbara, ﹾMa or nokove orhin
halashihi nokove anandin lawa ma oto misokome Avui Wasilakahik or
heyewa nokophirmbirinda ma hom nanda ria. Hako ma lar nokove las
hula sihi sirin or halashindan lawa ma oto er nga nokophirmbirinda
ma hom nanda ri.ﹾ

Ya ngashi ma nga erndakava Lasarus nga frihi mashi

19 Jisas mashi las nga ormu sawera, ﹾMas ya mbele mbele nga
nandari ma lar lindari ri. Ermba ermbak kowe jivi nom or falehe akwa
jivi nom or aha lindari ri. 20 Hako akayanga orhik ojenaji nga afuranda
erndakava lar lindari ri. Hi orhi Lasarus oria. 21 Uhu ya ngashi ma ari
akwatlamu li rakarik or akurik undari ora. Urik asa li raha ojeuku orhin
olmu mblek andara. 22 Undarik Lasarus kava oto mu hara. Urik ensel
Avui Wasilakahi orin li laha ihi oweshirik ormu Abraham nga nakrem
lira. Urik ya ngashi ma oto er nga or harik li wakor oweri ri. 23 Ushirik
ma ol hahanda li lindari mishi orok or lihi nomorawu wasilakak er

16:10: Lk 19:17-26 **16:13:** Mt 6:24 **16:15:** Mt 23:28; Lk 18:9-14 **16:16:** Mt 11:12-13
16:17: Mt 5:18

kishari ri. Uhu or simawuri Abraham ormu home mendek Lasarus nga
lira.
24 Uhu ormu ushara, ❖Misumu anhi Abraham, mir avak anjik mi
holoho Lasarusin mi mbashinak avak uku kandakar tavambisha orhik
or falehe nor laharaha tarvle anhik or mbunak kandakar si sernanak
a misiwa. An hi torok a lihi maome anhi kava mendek si nawak amu
misinduwa.❖ 25 Karem mbarik Abraham mu mbara, ❖Nirambara anhi,
mi misi. Mir os mas mi nahandan hishika. Os mi ha namber, mir mbele
mbele jivi nga musha mendek nandari mir. Hako Lasarus wahau. Uwa
osik ter or jip or likwa wolok osmu nanduwa. Hako mir nomorawun mi
kishakwa wolok osmu nanduwa. 26 Misi, Avui Wasilaka ukfia las angop
jir nga nir nga nihi nindik or shihinda sir. Unda osik ma tol torok liwa
os oroyok li ikwak li u nahi, mbeek li haploroho ji liwa mishik li indahi
ambu lir. Unak ma ol oroyok liwa nga mbeek li haploroho tos ni liwa
mishi yok tandahi ambu lir.❖
27 Karem mbarik ma oto mu mbara, ❖Os erem si na nahi, wa misumu
anhi Abraham, Lasarusin mi mbashinak avui anhi aka orhik or ika.
28 An mahasanje anhi tostavak ni nanda nir. Avak mi mbashinak or ihi
mainkwambuk or sawe nor tolowornashinak mbele mbele kavakava ol
li undan li halaha sunguwavu lihin li tormbleka. Las avak lir nga yanga
kava torok li randa ngashi.❖ 29 Karem mbarik Abraham mu mbara,
❖Lir mashi Moseshi nga mashi ol profet ondo li sawendari nga angop
misinda lir. Unda osik avak mamblan li owehe mashi oson li misihi li
tiyaka.❖ 30 Karem mbarik ormu mbara, ❖Misumu anhi Abraham, oso
erem nawa sira. Hako wahau te. Os hahanda ma lar or usaha nor
sawe nahi, avak sunguwavu lihin tormblekwa lir.❖ 31 Karem mbarik
ormu mbara, ❖Os mashi Moseshi nga profethi nga li misi nahi ambu,
hahanda ma lar or usaha nor sawewa, mbeek er nga li misindiyandahi
ambu lir, wahau,❖ karem ormu mbara.❖

17

Kavakavan unda nombo uwak Jisasin hishiowenda nombo kavak nanda sira

(Mt 18:6-7,21-22; Mk 9:42)

1 Jisas ol orin tiyandari man ormu sawera, ❖Misambi toso kavakavan
unda mishi sir. Hako ma or man mbaskashiwak kavakavan li unda
ma oto kava indinga ri. 2 Os ma lar jikisakri kanda rondo lal or
unak kavakavak li layi nahi, Avui Wasilaka or unak avak ma or erem
mbaskashiwa ma oto kavak nakwa ri. Uwa osik os jikisakri kanda
rondon erem or u namber, sunja laka jekapnashi orhik li ishitivihi fak
li ormbeshinak or uk aha nor ha nahi, jivina. 3 Ji auheyeka. Os jihi lar
kavakavak jirin or u nahi, ji saweshinak os erem or undan or halaha
sunguwavu orhin or tormbleka. Ushinak or nga jivai anatavatoloho
anafa anafa ji lika. 4 Os ma lar mbele kava las hindi 7-pelak jirin or
washi u nahi, os indiyok or ta nor mba, ❖Os karem karem mirin a uwa
oso kavak nawa sir.❖ Karem or mba nahi, or nga shi anatavatoloho shi
anafa anafa shi lika.❖
5 Urik ma ol orin tiyandari ma ondo Wasilakan limu silira, ❖Mir
os mirin ni hishiowenda nombo oson mi unak kwambuk si naka.❖
6 Karem li mbarik Wasilaka mu lirin sawera, ❖Os anin ji hishiowenda
nombo jihi awarikandak mastet siji hom si na nahi, wa ambehoma. Mi

17:3: Mt 18:15

roson ji mba, ❖Nyir nyihinjik kwarasaha i solwarak sika.❖ Karem ji
mbawa, wa os ji mbawa hom nakwa sir.❖

Jisas lerawun landa nombon or saweri

7 Jisas ormu mbara, ❖Os jirnjik lerawun landa man ji mba, ❖Mir i
tawun la.❖ Mo ❖Mir i sipsipin washili.❖ Karem ji mbashinak or ihi
lerawu oson or larakoho indik akak or tana wolo, am ji mbanak nombok
akundar? Wahau. 8 Ji mbashinak jirnjik akwan or hundujeshinak jir
anakop akwa ri. 9 Os erem or uwa oso mbeek mbele laka ambu sir. Or
men lerawun os ji mbawa hom lawa ri. 10 Jir erema. Os mbele mbele
Avui Wasilaka ji ukmbaha jirin or mbahandan ji uhunda nahi, karem
ji mbaka, ❖Nir mirnjik lerawun landa ma nir. Nir jivi ambu nir. Mbele
mbele os ni uwa oso men lerawun os mi mbawa hom ni landa nir.❖ ❖

Jisas ma 10-pela okmbale lepra tolondarin or mbarik jivik li nari

11 Jisas Jerusalemik or ikurik ormu ira. Or ihi provins Samaria nga
Galili nga frihi wolo ambek ormu ira. 12 Uhu kuyanga lasik or layirik ma
lal 10-pela okmbale lepra tolondari mu nombok orin heyera. Li heyehe
homek li sihi 13 wasilakak limu ushara, ❖Jisas, malakama mirin.
Nirnjik mi holowa.❖ 14 Karem mbarik Jisas lirin or heyehe normu
mbara, ❖Ji ihi maome jihin prisin ji mukuka.❖ Karem or mbashirik
li irik kolok maome lihi jivik simu nara. 15-16 Urik lihi lar maome
orhi jivik si nashirik or heyehe nombok or yantlehe indiyok ormu tara.
Or taha wasilaka mendek or ushasawehe hi Avui Wasilakahin ormu
hauowera. Uhu or taha Jisashi kumbamuk or taka avermbuwaha orin
armesarmek ormu mbara. Ma oto Samariak fehenda ma ria. 17 Urik
Jisas ma oton or heyehe ormu mbara, ❖An a hishiwa ma 10-pela angop
jivik nawa lir. Hako lal mbeei? Mberem ushiwak indiyok li taha hi Avui
Wasilakahin li hauowekwan li halandu? 18 Ji heyeka. Ma roto samba
samba Samariak fehe toria. Ortonom indiyok tawa ria.❖ 19 Uhu ma
oton ormu sawera, ❖Mir usaha ika. Wavu mihik anin mi hishiowewa
osik jivik mimu nanduwa,❖ karem ormu mbara.

Ma Jikisi Avui Wasilakahi avak kormbak talakwa ri
(Mt 24:23-28; 24:37-41)

20 Farisi ondo lal Jisasin limu silira, ❖Avui Wasilaka ma orhin or
arangoshinak li likwa oso mbele wolok si talaku?❖ Karem li silirik
ormu mbara, ❖Avui Wasilaka os or arangoshinak ji likwa oso mbeek
ji heilandahi nombok takwa ambu sir. 21 Ma lal mbeek oson li heyehe
mba, ❖Heye tos torok nandu.❖ Mo ❖Heye kasai karok nandu,❖ karem
mbakwa ambu lir. Mberem ushiwak? Jir Avui Wasilakahi mashin
misindiyanda ma os jimu orhi siyok sihi or mbawa hom os jimu
unduwa. Uwa osik os or arangoshinak ji likwa oso angop jihik nawa
sir.❖

22 Karem or mbaha orin tiyandari man ormu sawera, ❖Kumak Ma
Jikisi Avui Wasilakahi oton ji heyekunak hishikwa oj te. Hako mbeek ji
heyekwa ambu ri. 23 Erem ji hishina wolo, avak jirin li sawe mbakwa
lir, ❖Heye, katai karok lindu.❖ Mo ❖Heye tor torok lindu.❖ Karem li
mbawa avak mashi lihin ji misihi tiya iwa hala, wahau. Os ji liwa mishik
er ji lika. 24 Ma Jikisi Avui Wasilakahi indiyok or takwa wolo, kasai

17:6: Mt 17:20; 21:21 **17:13:** Wkp 13:45-46 **17:14:** Wkp 14:2-3; Jn 3:3; 18:36 **17:23:** Mk 13:21; Lk 21:8

lervlanda hom nakwa sir. Os si lervlawa wolo, ma amber li heyenda
sir. Unda hom or takwa wolo, erem ma amber li heyekwa ri. 25 Hako
masmas nomorawu wasilakan or kishanak ma ol ter liwa ondo orin
kumaifakwa lir.
26 Ma Jikisi Avui Wasilakahi indiyok or takwa wolo, mbele mbele os
Noahi wolok li uhunda hom erem li ukwa sir. 27 Oro wolok ma akwan li
aha nokoven li laha jikisi lihin li mbashirik hulasi nokoplari lira. Karem
li uhu yarik Noa sipik or layikuri wolok nari sir. Urik ma si rakarik fa si
rasaha si jisiriri lir. 28 Undari hom Lothi wolo erem nari sir. Ma akwan
li aha mbele mbele li frungawuhu lal li oweshirik li lar, mbele mbele
nowek li fakaha li sir, akan li ur, karem uyandari lir. 29 Hako Lot yanga
Sodomin or halarik hi wasilaka lersuwu yok si rakaha Sodomik fehe
man simu urakora. 30 Unda hom os Ma Jikisi Avui Wasilakahi indiyok
or rakwa wolo erem nakwa sir. 31 Os erem si nawa wolo, ma or hikriyok
liwa, aka orhik or layihi mbele mbele orhin or lawan or hala. Ma or
nowek liwa erem. Indik yangak or ihi mbele mbele orhin or lawan or
hala. 32 Mbele mbele os mas Lothi nokovek talandan ji hishika. 33 Os
mbele mbele jihi ondon ji toltambana nahi, avak kavak nakwa jir. Hako
os anin ji hishindiyaha mbele mbele ondon ji hala nahi, kumak ermba
ermbak linda oson jivai laka. 34 Jirin amu sawenduwa. Ma Jikisi Avui
Wasilakahi avak tumsar takwa ri. Unak ma frijip kawu namtaskop fri
wanak Avui Wasilaka lar or laha lar or halakwa ri. 35-36 Nokove frijip
plauan fri unak Avui Wasilaka las or laha las or halakwa sir.
37 Karem
or mbarik ol orin tiyandari ma mashi oson li misihi Jisasin limu silira,
Wasilaka, mbele mbele ondo mbeek li talaku? Karem li silirik ormu
mbara, Os li takwa wolo os li talanak kormbak ma amber heyekwa lir,
os mbele las haha kuvayiwa mishik apkumbono li tirsawak ni heyenda
hom.

18

Avui Wasilakan ji sawekwan ji kremangrewa hala

1 Jisas ma ol orin tiyandari man mashi las sauheimak or sawe
normu mukura, unak Avui Wasilakan ermba ermbak li sawekwan li
kremangrewan li halakmbahan. 2 Yanga lasik majistret lar lindari ri.
Majistret oto mbeek Avui Wasilakan or ajehe man jelyakurik hishindari
ambu ri. 3 Hako mumbla las kuyanga orok lindari sir. Sir ermba
ermbak majistret otohik si raha karem sawendari sir, Ma lar anin
kavakavak or ukwak undua. Mir anin jelyaha orin sauntleshinak or
halaka, karem sawendari sira. 4 Ermba ermbak si ifarafa si sawerik
or misihi mbeek sirin jelyakurik hishindari ambu ri. Hako am or krehe
ormu hishira, An mbeek Avui Wasilakan a ajehe man jelyakwak a
hishinda ambu nir. 5 Hako os a hala nahi, mumbla roso mashi roso
nom si ifarafa sawenak am a kreher. Uwa osik os si mbawa hom a
uka. 6 Karem Wasilaka or mbaha ormu sawera, Majistret kava
kato mbahanda mashin ji misihi ji hishiyarika. 7 Os Avui Wasilaka
kamahanda ma ondo niri tandi ermba ermbak orin li sawe li tla
nahi, wa am lirin kumaifakundar? Wahau. 8 Jirin amu sawenduwa.
Kolomalok lirin jelyakwa ri. Hako os Ma Jikisi Avui Wasilakahi oto indik
or takuna wolo ma lal am orin li hishindiyanak or heyekundal?

17:28: Stt 18:20; 19:25 **17:31:** Mt 24:17-18 **17:33:** Lk 9:24 **18:1:** Kl 4:2; 1 Te 5:17

Sauheima ma frijip Avui Wasilakan fri saweri

9 Ma lal karem hishinda ola. Lir jivik li nawak lal mbeek lir nanda
hom nanda ambu lir. Undari osik Jisas ma ol erem hishindari man
ormu sauheimak sawera, 10 ◆Ma frijip Avui Wasilakan fri sawekmbaha
tempel akak frimu layira. Lar Farisi, lar takis yan landa ria. 11 Farisi
oto orok or sihi wavu orhikop Avui Wasilakan karem ormu sawera,
◆Avui, an mbeek ma kava ondo hom a nanda ambu onik mirin
armesarmek amu sawenduwa. Ma ondo hirnyaha kavakavan li uhu
nokophirmbirinda lir. Hako an wahau. Tor torok liwa takis yan landa
ma roton heyeka. An mbeek or hom a nanda ambu nir. 12 Wik
namtarmba namtarmbak tandi frijip akwan a halaha mirin a sawenda
ona. Uhu mbele mbele ol a lawan 10-pelak a humasi owehe namtas
mirin a handa nir,◆ karem ormu mbara.
13 Hako ma or takis yan landa ma oto homek or sihi mbeek metenje
yok larasa mawuri ambu ri. Or maruknyaha ormu mbara, ◆Avui, an
ma kava nir. Hako mir anjik holoka,◆ karem ormu mbara.◆ 14 Uhu
Jisas mu mbara, ◆Jirin amu sawenduwa. Ma or takis yan landa ma
oto Avui Wasilakahi misokomek jivik or naha indik aka orhik ormu ira.
Hako Farisi oto, wahau. Mberem ushirik? Ma ol hi lihin hauowenda
ondo Avui Wasilaka hi lihin or hakaowenda lir. Ma ol lihinjik hafakaha
liwa, Avui Wasilaka hi lihin or hauowenda lir.◆

Hulaima nokopma jikisakri lihin Jisasik li laharari
(Mt 19:13-15; Mk 10:13-16)

15 Hulaima nokopma jikisakri lihin Jisasik limu laharara. Unak lirin
or toloho Avuin or sawenak lirin armek or ukmbahan. Hako orin
tiyandari ma ondo oson li heyehe ma ondon olmu ngriara. 16 Urik Jisas
usharik pasir os or siri mishik jikisi ondon limu laharara. Urik orin
tiyandari man ormu sawera, ◆Jir jikisi tondon halashinak anhik li raka.
Jir avak pantlewa hala. Ma ol jikisakri rondo hom nawa ma ondo Avui
Wasilakahi krahak li sihi yanga jivik ikwa lira. 17 Omendingak jirin
amu sawenduwa. Os jikisakri kanda rondo hom ji naha kraha Avui
Wasilakahik ji si nahi ambu, jir mbeek yanga jivik i layikwa ambu jir,
wahau.◆

Ma or mbele mbele ngashi oto Jisasin heyekurik or tari
(Mt 19:16-30; Mk 10:17-31)

18 Urik malakama lar Jisasik or taha ormu silira, ◆Mir tisa jivi mira.
Mberem a uhu os ermba ermbak linda oson avai laku?◆ 19 Urik Jisas
mu orin sawera, ◆Mberem ushiwak an jivi, karem mi mbandu? Avui
Wasilaka ortonom jivi ria. 20 Angop mi heyenda sir, lo ol Moses mas
or kayehendari ondon. Nokophirmbiriwa hala. Man mandingormewa
hala. Hirnyawa hala. Man sembe mbaha haimba handambawa hala.
Avoko nijava mihin tiyaha mashi frihin misika.◆ 21 Karem or mbarik
ormu mbara, ◆An jikisakrik a nari wolokop sishihi raha ter nga mashi
ondo amber angop a tiyarakonda nir.◆ 22 Karem or mbarik ormu
sawera, ◆Mbele las os mendek mi nawak amu heyenduwa. Mir mbele
mbele mihi ondo amber mi mbashinak li frungawushinak ya oson mi
laha erndakava ondon haka. Ushihi ra anin tiyaka. Os erem mi uwa

---

18:12: Ais 58:2-3; Mt 23:23 **18:13:** Sng 51:1 **18:14:** Mt 23:12 **18:17:** Mt 18:3 **18:18:** Lk 10:25 **18:20:** Kis 20:12-16; Lo 5:17-20

mbele mbele kumak hevenik mi lakundan os mimu hundujenduwa.❁
23 Malakama oto mashi oson or misihi fumunyava orhi kava heyehe
wavu orhi nga kavak er nari sir. Mberem ushirik? Or ya mbele mbele
mushak nandari ora.
24 Urik Jisas ma oton or heyehe ormu sawera, ❁Ma ol mbele mbele
mushak nanda ondo Avui Wasilakahi siyok li sikmbaha li hishiwa,
anala mendekwa sir. 25 Kamel lar am kowen tlavanda nil washi orok
layikundar? Wahau. Unda hom ma ol mbele mbele ngashi ondo
Avui Wasilakahi siyok li sikmbaha li hishiwa, kava ukwa mende sir.❁
26 Karem or mbarik li misihi limu silira, ❁Ayo, os erem si na nahi, lawe
avak os ermba ermbak linda oson laku?❁ 27 Urik ormu mbara, ❁Mbele
mbele ol ma undahi ambu ondo Avui Wasilaka or undahi lir.❁
28 Urik Pita mu mbara, ❁Misi, nir mbele mbele nihin angop
er ni halarakoho mirin nimu tiyanduwa.❁ 29-30 Urik ormu mbara,
❁Omendingak jirin amu sawenduwa. Ma ol Avui Wasilaka ma orhin
or arangoshinak li likunda mashin sawe ikmbaha anin tiyanda ma
ondon Avui Wasilaka armek or ukwa lir. Mbele mbele aka, nokove,
mahasanje, avoko nijava, jikisi lihin li halanda ondohi farniyik misambi
torok li liwa wolo warje nga nor hakwa lir. Undanak kumak ermba
ermbak linda oson lakwa lir,❁ karem ormu mbara.

Jisas or haha indik or usahakundarin indik or saweri
(Mt 20:17-19; Mk 10:32-34)

31 Jisas ol orin tiyandari ma 12-pela ondon ormu sawera, ❁Ji misi.
Avak Jerusalemik ni ikwa nir. Unak mbele mbele amber os Ma Jikisi
Avui Wasilakahik talakmbaha profet mas li kayehendari oso avak omek
nakwa sir. 32 Avak orin Romik fehenda ma ondohi tavarenjek li hakwa
ri. Uhu kavakavan li mbaha li okolehe li suntlayashikwa ri. 33 Uhu li
wakoroho li mandingormekwa ri. Hako niri frijip fri ishinak indiyok
usahakwa ria,❁ karem ormu mbara. 34 Hako ma ol orin tiyandari
ondo mashi os or mbari oso maintontlo sihi si wanyishirik mbeek yariri
ambu lir.

Jisas misokome tumundarin or mbarik jivik or nari
(Mt 20:29-34; Mk 10:46-52)

35 Jisas or ihi kuyanga Jerikok am pasir or narik misokome tumundari
ma lar nombo sumbuyok or lihi yanjik ormu silira. 36 Or lihi nor
misirik ma musha mendek li taltala irik ormu silira, ❁Mberem ji undua?
❁ 37 Urik limu sawera, ❁Jisas Nasaretik fehenda ormu randuwa.❁
38 Karem li mbarik kolok wasilakak ormu ushambara, ❁Jisas, niram-
bara Devithi mirin, an wavu mi hishiwa.❁ 39 Hako ma ol maifuk
tari ma ondo orin li ngriaha limu mbara, ❁Mir mayam li.❁ Hako,
wahau. Indik wasilaka mendek or ushaha ormu mbara, ❁Nirambara
Devithi mirin, An wavu mi hishiwa.❁ 40 Urik Jisas or taha pasir or
sihi nor mbashirik orin limu laharara, os or siri mishik. 41 Urik Jisas
mu orin silira, ❁Mberem a miri ukmbaha mi hishindu?❁ Urik ormu
mbara, ❁Wasilaka, a heyekmbaha namu hishinduwa.❁ 42 Urik Jisas mu
sawera, ❁Misokome mihi avak mi heyekwa sir. Anin mi hishiowewa
nombo orok misokome mihi avak jivik nakwa sir.❁ 43 Urik kolok
misokome orhi si huririk or heyehe hi Avui Wasilakahin or hauowehe

18:31: Lk 24:44 **18:32:** Lk 9:22,44 **18:34:** Mk 9:32

Jisasin ormu tiya ira. Urik ma amber oson li heyehe lir nga nakrem hi
Avui Wasilakahin limu hauowera.

19

Jisas Sakiashi akak or layiri

1 Jisas yanga Jerikok or layishihi ormu ira. 2 Ma lar orok lindari
ri. Hi orhi Sakias oria. Oto takis yan landari ma ondo malakama lihi
ria. Or ya nga musha mendek nandari ri. 3 Hako, ❖Jisas mberem
nanda ma ri?❖ Karem or hishihi Jisasin heyekurik ormu ura. Hako
or fanyitombo kandak or nandari osik ma musha mendek orin li tikri li
arangoshirik mbeek Jisasin or heyekurik nari ambu. 4 Uri osik masmas
ormu shirinya ira. Or ihi Jisas ikuri nombo yok mitenje lasik ormu lawu
lira, uhundanak Jisasin or heyekmbahan. 5 Urik Jisas am or taha orok
or sihi nor simawuhu ormu sawera, ❖Sakias, mbermbar taka. Ter an
nga aka mihik shi likwa shir.❖ 6 Karem or mbarik kolomalok or takaha
sunguwavu orhi nga rupshi mendehe Jisasin or laha aka orhik frimu
layira. 7 Urik ma ondo oson li heyehe li wapkava hishihi limu mbara,
❖Jisas toto kavakavan unda ma otohi akak or layi liwa re,❖ karem limu
mbara. 8 Hako Sakias or usasihi Wasilakan ormu sawera, ❖Wasilaka,
misi. Ter mbele mbele anhin a humasihi yeje avak ma ol erndakava
ondon a hakwa nir. Uhu mbele mbele a mbafirimbaha na lahandan
avak warje nga na hovok hakwa lir.❖ 9 Karem or mbarik, Jisas mu
orin sawera, ❖Avui Wasilaka ter angop mir nga jikisnokopji mihi nga
jivinawa ri. Mir er nga nirambara indingo Abrahamhi mira. 10 Ma
Jikisi Avui Wasilakahi oto kavakavan unda ma ondon or lasaha lirin
jivinakmbaha rari ri.❖

Sauheima lerawun landa ma yan li lari mashi
(Mt 25:14-30)

11 Jisas Jerusalemik or layikuri am pasir si nari osik ma ondo karem
limu hishira, ❖Avui Wasilaka ma orhin or arangoshinak li likwa ter
kormbak talanak ni heyekwa sir.❖ Karem li hishirik or heyehe lirin
tolowornakmbaha sauheimak ormu sawera, 12 ❖Hiushama lar yanga
home mendek or inak li kamashinak malakamakk or nakmbaha ormu
ira. Ushinak indik kotontlo orhik or taha orhi man or arangoshinak li
likmbahan. 13 Os or ikuri wolo ma 10-pela ol ornjik lerawun landari ma
ondon or usharik li tarik ya gol[19:13] namtasmba namtasmbak lirin or
haha karem ormu sawera, ❖Ya kason ji toloho lerawun ji laka. Unak
indik a raka.❖ Karem or mbashihi ormu ira.
14 Hako ma ol kotontlo orhik fehe orin li wapkava hishihi ma
lal li mbashirik yanga os or iri mishik limu ira. Uhu karem limu
sawera, ❖Nir ma toto malakama nihik or nakwan ni turaw,❖ karem
limu mbara. 15 Hako angop li kamashirik malakamak or naha indik
kotontlok ormu tara. Or taha karem ormu mbara, ❖Ma ol yan a
hahandan ji sawenak li raka. Unak lirin a silheyeka. Am lerawun li
laha ya lal er nga mushak lari ol?❖
16 Urik ma lar masmas or taha ormu mbara, ❖Malaka anhi mirin, ya
gol namtas mi harin a toloho lerawun a larik 10-pela er nga talari lir.❖

19:7: Lk 15:2 **19:8:** Kis 22:1; Nam 5:6-7 **19:9:** Lk 13:16; Ap 16:31 **19:10:** Lk 15:4; Jn 3:17; 1 Ti 1:15 19:13 **19:13:** Ma oto or hari ya oso awarikanda ambu sir. Os de 100-ik lerawun li laha li landahik nari sir.

17 Karem or mbarik malakama mu mbara, ◆Mir lerawun jip lari mira.
Mbele mbele os awarikandak narin armek mi tolori osik avak kuyanga
10-pela mirin a halashinak arangoho washilikwa mir.◆
18 Urik lar taha ormu mbara, ◆Malaka anhi mirin, ya gol namtas
mi harin a toloho lerawun a larik 5-pela er nga talari lir.◆ 19 Urik
malakama oto mu mbara, ◆Mir yanga 5-pela yoko hom washilikwa
mir.◆ 20 Urik lar taha ormu mbara, ◆Malaka anhi mirin, ya mihi kasira,
mbeek lerawun a lari ambu sir. Ya mihin koutakrik a ishihi armek
a oweshirik wari sir. 21 Mir mambalek mi naha mbele mbele ol ma
anandi oweshirin landa mir. Uhu akwa ol nowek li lashirin er nga landa
mir. Undari osik os amu ajera.◆
22 Urik malakama orin ormu sawera, ◆Mir ma kava indinga mbafir-
imbanda ma mir. An mambale, karem mi hishirikop, 23 mberem ushirik
ya anhi oson bengik mi owekurin mi halar? Os bengik mi owendakop
os indik a rawa wolo ya lal er nga na lawa nir.◆ 24 Uhu ma ol pasir sirin
ormu sawera, ◆Ya os or tolowan ji laha ma or warje nga lawan er nga ji
haka.◆ 25 Urik limu mbara, ◆Malaka, or angop warje nga lawa or te.◆
26 Urik ormu mbara, ◆Jirin amu sawenduwa. Ma ol mbele mbele a
handan yawur toloho lerawun landa ondo mbele mbele lal er nga na
hashinak warje nga lakwa lir. Hako ma ol mbele mbele a handan yawur
toloho lerawun landa ambu ondo mbele os li tolondan avak a lashinak
men likwa lir. 27 Hako ma ol malakamak a nakurin turari ondon torok ji
laharanak a mbashinak li mandingormeka.◆ ◆ 28 Jisas sauheima oson
or saweshihi Jerusalemik li indari nombok indik ormu lawura.

Jisas king hom Jerusalemik or layiri
(Mt 21:1-11; Mk 11:1-11; Jn 12:12-19)

29 Am li ihi kuyanga Betfage nga Betani nga op telemba Oliv
sumbu orok nandari mishik limu talara. Uhu orin tiyandari ma
frijip or mbashinak yanga pasir nanda orok fri ikurik ormu sawera,
30 ◆Kuyanga kasaik ni heyewa mishi orok shi ihi shi heyenak donki akri
sahanda lar kuvuk li ishishihindak or sindu. Donki oto mbeek ma lal
mas li lihi ihinda ambu ri. Avak kuvun shi sorngoho anjik shi laharaka.
31 Os ma lar shirin or silihi nor mba, ◆Mberem ushiwak donki oton shi
sorngo laha indua?◆ Karem or sili nahi, karem shi saweka, ◆Wasilaka
lerawu nga nor nawa osik or mbashiwak shimu randuwa,◆ karem orin
shi saweka.◆ 32 Jisas karem or saweshihi or mbashirik fri ihi fri heyeri
mbele mbele ondo os or saweri hom si narik frimu heyera. 33 Am fri i
heyehe frimu sorngora, kuvu os donkin li ishishirik or siri oson. Urik
mashama fririn limu silira, ◆Mberem shi ukwak donki oton shi sorngo
laha ikwak shi undua?◆ 34 Urik frimu mbara, ◆Wasilaka lerawu nga
nor nawa osik or mbashiwak shimu laha ikmba unduwa.◆ 35 Karem
fri sawe lafakaha donki oton frimu laharara. Uhu kousamba frihin fri
tloloho donki heyek fri oweshirik Jisas mu lawu lira. 36 Am or lawu lihi
ormu ira. Urik ma mushak kousamba lihin li tloloho nombok limu laha
lere ira.
37 Am or ihi pasir telemba Oliv siyok ormu sira. Urik ma ol orin
tiyandari ondo ma undahi ambu ol or urik li heyendari ondon li
hishiowehe limu rupkapshira. Uhu wasilakak hi Avui Wasilakahin limu
hauowera. 38 Uhu limu mbara,

19:17: Lk 16:10 **19:26:** Mt 13:12; Lk 8:18

❖Halanak Avui Wasilaka ma or hi orhik tawa king oton armek or uka.
Nir Avui Wasilaka or hevenik linda oton nimu hauowekuwa.
Waprupshi orhi nga nor halashiwak nimu waphimbiji lin-
duwa.❖ *Buk Song 118:26*

39 Hako Farisi lal ma nindik li sihi Jisasin limu sawera, ❖Tisa, mirin
tiyanda tondon kwambuk mbanak erem li mbawan li halaka.❖ 40 Hako
Jisas ormu mbara, ❖Jirin amu sawenduwa. Os mayam li si nahi, sunja
tondo nga avak hi Avui Wasilakahin hauowekwa lir.❖

Jisas Jerusalemik fehe manjik or holoho tlari

41 Jisas am or ihi Jerusalemik or layikuri ambek or sihi kuyanga
laka oson ormu heyera. Or heyehe orok fehendanjik or tlaha
42 normu mbara, ❖Jerusalemik fehenda jirin, ji halashinak Avui Wasi-
laka waphimbiji orhi jirik si nakuri os jimu halara. Os ji lakurikop
masa. Hako ter osmu wanyinduwa. Unak mbeek ji heyekwa ambu
sir. 43 Kumak wutari jihi avak li raha awun li hongoho talayantlehe
arangokwa lir. 44 Uhu li raha jir nga jikisi jihi nga li jihi kava indingok
li nakwa jir. Uhu yanga jihin er nga kavak li narakokwa sir. Mberem
ushiwak? Jir mbeek ma or Avui Wasilaka jirin jelyakmbaha tahandan
heyenda ambu jir.❖

Jisas ma ol ya lerawun tempel akak larin or jilakria ermberi
(Mt 21:12-17; Mk 11:15-1; Jn 2:13-22)

45 Urik Jisas or ihi tempel aka os inyik li washi arangondari mishi orok
ormu layira. Uhu ma ol orok lihi mbele mbelen ewerik li frungawuri
ondon or jilakrialaha normu ermbera. 46 Uhu normu mbara, ❖Jekamba
Avui Wasilakahik karem li kayehendari sir, ❖Aka anhi anin li sawenda
aka sir.❖ Hako ter jir os jimu uwak hirnyanda ma lihi aka hom osmu
nanduwa,❖ karem ormu mbara. 47 Uhu ermba ermbak tempel aka
orok mashi jivin ormu sawendara. Hako mashi Moseshin sawendari
ma ondo nga bikpris ondo nga Judama lida lihi ondo nga Jisasin li
mandingormekuri nombon limu oweioweiheyera. 48 Hako ma musha
mendek Jisas sawendari mashin li misihi orin li rupshiri osik mbeek
orin li mandingormekuri nombo las li heyekurik nari ambu sir.

20

Jisasin limu silira, ❖Lawe mbashihindak lerawu oson mi landu?❖
(Mt 21:23-27; Mk 11:27-33)

1 Nindi las wolok Jisas tempel akak or layihi mashi jivi Avui Wasi-
lakahin or owesawerik bikpris ondo nga mashi Moseshin sawendari ma
lal nga Judama lida lihi lal nga limu tara. 2 Uhu orin limu silira, ❖Mir
sawenak ni misi. Lawe mbashihindak lerawu oson mi landu?❖ 3 Urik
ormu mbara, ❖Os mbele las jirin a siliwan armek ji sawenak a misi
nahi, an nga vai sawenak ji misikwa sir, lawe or mbashihindak lerawun
a landu. 4 Jon man fak or tolofalendari oto lawe mbashirik lerawun or
lar? Avui Wasilaka mbashirik mo ma misambik fehe mbashirik lerawu
oson lari or?❖ 5 Urik lihi ambek limu mbara, ❖Mberem ni mbakwa
ambu re. Os ni mba, Avui Wasilaka mbashirik lerawu oson ormu lara,
karem ni mba nahi, avak or mba, ❖Mberem ushirik orin ji tiyakurin ji

19:38: Lk 2:14 **19:44:** Lk 21:6 **19:47:** Lk 21:37

halar?❁ karem mbakwa ora. 6 Hako os ni mba, ma misambik fehenda
mbashirik lerawu oson ormu lara, karem ni mba nahi, ma rondo avak
nirin li sunjakom loho ormbekwa ola. Mberem ushiwak? Jon oto profet
oria, karem hishinda ola.❁ 7 Karem li hishihi limu mbara, ❁Nir ni
hishiwa kom.❁ 8 Urik ormu sawera, ❁An ngana, mbeek jirin a sawekwa
ambu nir, ma or anin mbashihindak lerawu toson a lawan.❁

Sauheima os noumashama hala ishirik ma kava ondo hiniyin li ori
(Mt 21:33-46; Mk 12:1-12)

9 Jisas sauheimak ormu sawera, ❁Ji misi. Ma lar wain nowe las
or laha ma lalhi tavak or halashihi yanga home lasik ormu i lira.
10 Undarik wain siji ondo am li nivikuri wolok si narik noumashama oto
ornjik lerawun landari ma lar or mbashirik wain nowen washilindari
man or heyehe ornjik lal or nimba laharakmbaha ormu ira. Hako
ma ol nowe orok landari ma ondo orin li jihi li mbashirik tapas ormu
ira. 11 Urik noumashama ornjik lerawun landari ma anandi lar nga
nor mbashirik ormu ira. Urik or er nga li jihi kavak er li naha li
mbashirik tapas indik ormu ira. 12 Urik lar er nga nor mbashirik
ormu ira. Urik or er nga li jihi li ermberik ormu tulura. 13 Urik
noumashama ormu mbara, ❁Ter mberem avai uku? Avak jikisi anhi
tor a rupshindan a mbashinak or inak mashi orhin avak li misikwa
lir.❁ 14 Hako ma ol nowe orok landari ma ondo jikisi orhi oto rarik
li heyehe lihi ambek limu mbara, ❁Noumashama jikisi orhi indingo
ormu tanduwa. Ka ni i orin jimandingormehe mbele mbele orhi ondon
hiniyin ni oka.❁ 15 Karem li mbaha orin hikriyok li tololongo lalayihi
orin limu mandingormera.

Wa, jir mberem ji hishindu? Noumashama oto ma ondon mberem
orvai uku? 16 Avak or taha ma kava ondon or mandingormehe nowe
oson ma anandi lalhi tavak or hakwa sir.❁ Jisas karem or mbarik
ma ondo mashi oso li misihi limu mbara, ❁Erem or uwan or hala.❁
17 Karem li mbarik Jisas lirin or heyehe ormu mbara, ❁Mberem ukurik
jekamba Avui Wasilakahik karem li kayer?

❁Sunja ma ol akan unda ondo, kava, karem li hishihi li ormberi sir.
Hako wahau, angop wormbonawa hom maifuk ormu sinduwa.❁
Buk Song 118:22

18 Ji misi. Ma ol sunja heye orok takatukuyiwa avak havan tlekwa
lir. Unak os sunja oso ma lalhi heyek si raka nahi, si mandingormekwa
lir.❁ 19 Jisas karem or mbarik mashi Moseshin sawendari ondo nga
bikpris ondo nga li misihi limu hishira, ❁Jisas sauheimak or sawewa
nirin or sawewa sir. Wain nowe oson washilindari ma ondo nirin olmu
heimanduwa.❁ Karem li mbaha orin li tolokmbaha limu hishira. Hako
hulaima nokopman li ajeri osik os limu halara.

Takis yan Sisarin hakwa on mo wahau?
(Mt 22:15-22; Mk 12:13-17)

20 Uhu bikpris nga mashi Moseshin sawendari ondo nga Jisasin
mandingormekuri nombon limu li hishira. Uhu ma lal li mbashirik
limu ira. Li ihi karem limu haimba handambara, ❁Nir Jisashi mashin
misikwak ni rawa nir.❁ Erem li mbanak mashi las or mbanak li
heyehe nombo orok malakama Romik fehe orhi tavak Jisasin li kotim

20:9: Ais 5:1 **20:18:** Ais 8:14-15

ukmbahan. 21 Li ihi Jisasin limu silira, ❖Tisa, nir angop ni heyenda
mir. Mashi mihi wornak si nawak mainome nom sawenda mir.
Ma amber hi ngashi nga hi ngashi ambu nga nakremkop sawenda
mir. Mashi omendinga os Avui Wasilakahik nanda nom sawenda mir.
22 Hako mberem mi hishindu? Nir takis yan Sisarin ni hakwa oso jivik
nakwa os mo wahau?❖ 23 Hako Jisas os orin li oweioweiheyehe orin
li kotim ukurik li mbari oson angop or heyeri sir. 24 Uri osik ormu
mbara, ❖Ya las ji hanak a heye. Fumunyava lawehi nga hi lawehi nga
ya torok si wandu?❖ Urik limu mbara, ❖Sisarhi vria.❖ 25 Urik ormu
mbara, ❖Wa, mbele mbele ol Sisarhi ondo indik orin ji haka. Hako
mbele mbele ol Avui Wasilakahi ondo indik orin ji haka.❖ 26 Karem
mbarik li misihi li lishnyafaha mayam er limu sira. Uhu mbeek mashi
las orin li haimba handambaha orin li kotim undahik nari ambu lir.

Sadyusi lal ma ol hahandari indik li usahakurin Jisasin li siliri
(Mt 22:23-33; Mk 12:18-27)

27 Judama lal Sadyusi lira. Lir karem hishinda lir, ma ol hahanda ondo
mbeek indik usahakwa ambu lir. 28 Ma ondo Jisasik li taha orin limu
silira, ❖Tisa, Moses mashi las karem nirin or kayeri osa, ❖Os ma lar
nokoplaha jikisi nga nor na namber or hashinak maha orhi lar mumbla
oson or owehe jikisi nga fri nawa tlavuji oto sanje laka or hahanda orhik
nakwa ri.❖ 29 Hako mas mahasanje 7-pelak nahandari lir. Uhu sanje
laka or nokoplaha jikisi nga nor na namber, er hari ri. 30 Ushirik maha
orhi mu mumbla oson owera. Uhu or hashirik 31 orhi hindiyashi mu
mumbla oson owera. Uhu or er nga ormu hara. Karem uhu mahasanje
7-pela ondo amber nokove oson li laha jikisi nga li na namber er limu
harakora. 32 Urik nokove oso nga er simu hara. 33 Hako avak mi mbanak
ni misika. Kumak ma ol hahanda indik li usahana wolo nokove oso
lawehik si naku? Mahasanje 7-pela amber nokove oson lari ola.❖

34 Karem mbarik Jisas mu sawera, ❖Ma ol ter liwa olmu nokoplaha
hulasinduwa. 35 Hako ma ol Avui Wasilaka or mbanak indik usaha
ermba ermbak or nga likwa ma ondo mbeek hulasihi nokoplakwa
ambu lir, wahau. 36 Lir mbeek indik hakwa ambu lir. Avui Wasilaka or
mbanak indik li usaha avak jikisi orhik li naha ensel orhi hom nakwa
lir. 37 Hako hi os mi awarikandak ukrurik Moses or heyehe nor kayeri
oson ji hishika. Oso er nga nirin si mukunak ni heyekwa sir, ma ol
hahanda indik usahakwa oson. Avui Wasilaka orhinjik karem or mbari
osa, ❖An God Abraham, Aisak, Jekop lihi God anira.❖ 38 Mashi os or
mbari oso mu nirin kormbak mukunduwa. Avui Wasilaka mbeek ma
ol hahanda lihi God ambu ri, wahau. Or God ma ol linda lihi God oria.
Misokome orhik or heyewa, ma amber olmu er linduwa.❖

39 Jisas mashi oson or mbarik mashi Moseshin sawendari ma lal li
misihi limu mbara, ❖Tisa, mashi mihi jivina.❖ 40 Karem li mbarik
Sadyusi ondo Jisasin mbele lal nga li silikurin olmu ajera.

Krais lawehi jikisi ri?
(Mt 22:41-46; Mk 12:35-37)

41 Urik Jisas lirin ormu silira, ❖Mberem ushiwak karem li mbandu,
Krais Devithi nirambarak nakwa ri? 42 Ji misi. Devit orhinjik karem or
mbari sir.

20:20: Lk 11:54

◆Avui Wasilaka ormu Wasilaka anhin karem sawera. 43 ◆Mir tapmama
anhik lika. Ushinak wutari mihin avak a halashinak mihi siyok
sikwa lira.◆ ◆ *Buk Song 110:1*

44 Ji misi, os Devit orhinjik or mbar, Krais Wasilaka anhi ria, karem
or mbari sir. Os erem si na nahi, mberem ushiwak Krais nirambara
Devithi, karem li mbandu?◆

Mashi Moseshin sawendari ma kavakavan undari lir
(Mt 23:1-36; Mk 12:38-40; Lk 11:37-54)

45 Urik ma amber li misirik Jisas orin tiyandari man ormu sawera,
46 ◆Ji auheyeka, ol mashi Moseshin sawenda ma ondon. Lir unda hom
ji uwa hala. Lir kowe hombelakan li falehe li ikwan rupshinda ola.
Uhu ma tirsanda mishik li inak ma lirin li heyehe li makshitakshikwan
rupshinda ola. Uhu os li lotu unda mishik li layihi maifuk li lerenda
kawu orok li likwan rupshinda ola. Uhu hiyawu wasilakan li unda
mishik li ihi malakama linda mishik li lihi akwan li akwan rupshinda
ola. 47 Uhu nokove ol mumblak wahayandan li haimba handambaha
mbele mbele lihin landa ola. Uhu os Avui Wasilakan li sawewa wolo
mashi hombelakak li sawenak ma li misihi li mba, tondo ma jivi
tolira, karem li mbakmbaha unda ola. Hako os Avui Wasilaka hulaima
nokopman or heyembakmbaha or mbahanda wolo lir avak nomorawu
wasilaka menden kishakwa lir.◆

21

Mumbla las Avui Wasilakan ofan si hari
(Mk 12:41-44)

1 Jisas tempel akak or lihi nor heyerik ma ol ya nga nahandari ma
ondo li raha ofa lihin olmu bokis orok ormbera. 2 Or lihi nor heyerik
mumbla kava las si raha ya frijip bokis orok simu ormbera. 3 Urik Jisas
mu mbara, ◆Omendingak jirin amu sawenduwa. Mumbla kava toso ya
wasilaka mendek hawa sir. Ya op si hawa ovro ma anandi ondo hawan
tikriwa sir. 4 Mberem ushiwak? Sir mbeek ya lal nga aka sihik wawa
ambu sir. Ya kanda op wawa, ambehoma, op simu ormbewa. Hako ma
ol ya mushak ormbewa ondo lalndonom li ormbewa lir. Lal lihi olmu
akak wanduwa.◆

Jisas nomorawu lakak talakurin or saweri
(Mt 24:1-21; Mk 13:1-19)

5 Urik orin tiyandari ma lal li taha tempel aka oson li heyehe
limu mbara, ◆Sunja jiviwavi tondo nga mbele mbele tol li laha Avui
Wasilakan li handa tondo nga li toloho aka toson armek li ushindak
nimu heyenduwa.◆ 6 Urik Jisas mu mbara, ◆Ome sira. Hako jirin
amu sawenduwa. Mbele mbele tol ter ji heyewa tondo avak li taha li
jilatarvlalanak takakwa lir. Mbeek ji heyenak indik erem nakwa ambu
sir.◆

7 Urik Jisasin limu silira, ◆Tisa, mbele wolo mendek nomorawu oso
si talanak ni heyeku? Mbele os masmas talanak ni heyehe ni mba,
◆Nomorawu osmu talakwak pasir nanduwa,◆ karem ni mbaku?◆
8 Urik Jisas mu mbara, ◆Ji auheyeka. Ma musha avak hi anhik li
otle raha karem mbakwa ola, ◆An Krais anira.◆ Uhu karem mbakwa

21:3: 2 Ko 8:12 **21:6:** Lk 19:44

ola, ❒Mbele mbele os talakwa osmu talanduwa.❒ Hako lirin ji tiyawa
hala. 9 Uhu kumak avak ji misinak yanga yangak awun ukwa lir. Unak
maintama nga auhukwa nga ji misikwa sir. Hako oso wolo ji ajewa hala.
Mbele mbele ondo masmas talakwa lir. Hako misambi nga lersuwu nga
mendek fri nakwa, os akrik.❒

10 Uhu mashi lal nga ormu sawera, ❒Kraha lasik fehe hovok kraha
lasik fehe nga anajikwa lir. Malakama yanga lasik fehe hovok
malakama lasik fehe nga anajikwa lir. 11 Unak nenawu wasilaka yanga
yangak er nga jikwa sir. Unak kuyanga lal erenghanak kuyanga lal
kavamisikwa lir. Unak lersuwu yok mbele mbele apsham apshamhi li
nanak ji heyehe ji ajekwa osa. 12 Hako mbele mbele nomorawu ondo li
tala namber, avak jirin li tolo laha ihi os li lotu unda akak malakamahi
misokomek jirin li kotim uhu krawuk li owekwa oja, anin ji tiyanda
osik. Uhu kavakavak jirin ukwa ola. 13 Hako os erem li uwa wolo mashi
anhin lirin ji saweka. 14 Hako jir wavu musha mushak ji hishiwa hala,
mashi os lirin ji sawekwan. 15 Mberem ushiwak? Mashi os ji sawekwa
avak a sauhakwa sir. Uhu hishiyarindan jirin a hakwa sir. Unak ma ol
jirin kotim uwa ondo mbeek mashi las jirin mbakwa ambu lir. 16 Avoko
nijava jihi nga mahasanje jihi nga kraha jihik fehe nga naimble jihi nga
jirin wutarihi tavak li hanak jihi lal avak li mandingormekwa jir. 17 Jir
anin ji tiyanda osik ma amber hom jirin wapkava hishikwa lir. 18 Hako
masikukwa jihi lar mbeek kavak nakwa ambu ri. Avui Wasilaka angop
or heyetakonda lir. 19 Uwa osik kwambuk ji sitambanandanak ermba
ermbak linda oso avak jihik si naka.❒

20 Uhu Jisas mashi las nga ormu mbara, ❒Os awun unda ma
Jerusalemin li talayantlenak ji heye nahi, karem ji hishika, ❒Yanga
toso avak kavak nakwa sir.❒ 21 Erem si nawa wolo provins Judiak
linda ma telembak li tulu ika. Unak ma ol Jerusalemik linda ma yanga
oson halaha yanga lasik li tulu ika. Ma ol Jerusalem hikriyok linda
ondo Jerusalemik li layiwan li halaka. 22 Oso wolo Avui Wasilaka
kavakavan li unda wasan ormu hakwa wolo sira. Unak mashi os
jekamba orhik li kayehendari osmu omek nakuwa. 23 Kavasumba,
nokove ol masamnomok nawa nga jikisakrin mukhawa nga mberem
livai tuluku? Nomorawu wasilaka mendek misambi torok si nanak
waplelena Avui Wasilakahi Judamahik nakwa osa. 24 Unak wutari li
talaha lal li jimandingormehe lal yanga yangak li laha i oweshinak
orok li lihi lerawu havakavan lakwa lira. Ushihi Judama ambu ondo
olmu Jerusalemin hiniyinhongo likuwa. Uhu ihi nom os Avui Wasilaka
mbahanda wolok si nanakop halakwa lir.❒

Ma Jikisi Avui Wasilakahi indik or takwa wolo
(Mt 24:29-31; Mk 13:24-27)

25 Jisas ormu mbara, ❒Oso wolo mbele mbele apsham apshamhi ta
niyaka tashingrahahik nakwa sir. Unak ma misambik fehe wavu lihi
avak kavak nakwa sir. Uhu li misinak solwara er nga si mbunyanak
wavu musha mushak li hishihi ajekwa lir. 26 Lersuwu yok nenawu
si jinak mbele mbele wasilaka ondo avak li lishirinak ma misambik
fehe mbele mbele ol misambik talakwan li hishihi aje mendekwa lir.

21:14: Lk 12:11-12 **21:15:** Ap 6:10 **21:16:** Mt 10:21-22 **21:22:** Jer 5:29; 46:10; Hos 9:7 **21:24:** Sng 79:1; Rev 11:2 **21:25:** Ais 13:10; Ese 32:7; Jol 2:31; Rev 6:12-13

27 Unak oro wolok ma amber li heyenak Ma Jikisi Avui Wasilakahi
lersuwu avisha lasik or ese sihi kwambu orhi nga ukruharanda orhi nga
rakakwa ri. 28 Mbele mbele kando li talanak ji heye nahi, ji rupshihi
ji sitambanaka. Mberem ushiwak? Avui Wasilaka jirin armek or ukwa
wolo osmu pasir nanduwa.□

Mi fik oson ji heye ji hishiyarika
(Mt 24:32-35; Mk 13:28-31)

29 Uhu Jisas sauheima las lirin ormu sawera, □Mi fik oso nga mi
anandi ondo nga ji heyeka. 30 Am li shorngo hanyiwak ji heyehe karem
mbanda jir, ta am or jikwa wolok osmu nanduwa. 31 Uhunda hom
erema. Mbele mbele ondo talanak ji heyehe karem ji hishika. Avui
Wasilaka orhi man or arangoshinak li likwa wolo osmu pasir nanduwa.
32 Omendingak jirin amu sawenduwa. Ma tol ter liwa lal li ha namber,
mbele mbele ondo talakwa lir. 33 Misambi nga lersuwu nga mendek
nakwa vri. Hako mashi anhi mbeek mendek nakwa ambu sir.□

34 Jisas mashi lal nga ormu sawera, □Jir auheyeka. Avak uku kavan
ji aha ji ambarambasiwan ji hala. Uhu mbele mbele tol misambik
fehendanjik ji hishombashiowewan ji hala. Las avak erem ji una nindik
Wasilaka tumsar or tanda ngashi. 35 Os or tawa wolo ma misambik fehe
lar mbeek tulu ikwa ambu ri. 36 Ermba ermbak ji auheye ji lika. Uhu os
mbele kava las jihik talawa wolo Avui Wasilakan ji sawenak kwambun
or hashinak kwambuk ji sika. Unak Ma Jikisi Avui Wasilakahi indik or
tawa wolo kwambuk er ji sika,□ karem ormu mbara.

37 Jisas tempel aka orok mashin sawendari ri. Uhu niri wolo yanga
os telemba Oliv orok nandari orok or ihi wandari ri. 38 Urik nursumbu
mendek ma amber tempel aka orok mashi orhin li misikurik tandari lir.

22

Judas Jisasin Judama lida lihi tavarenjek or hakurik or mbari
(Mt 26:1-5; 26:14-16; Mk 14:1-2,10-11; Jn 11:45-53)

1 Hiyawu Pasovan li undari wolo am pasir simu nara. 2 Bikpris
ondo nga mashi Moseshin sawendari ma ondo nga Jisasin li mandin-
gormekuri nombon limu oweioweiheyera. Hako hulaima nokopman li
ajeri osik mbeek kormbak mbari ambu lir. 3 Urik Laulaka sunguwavu
Judas Iskariothik ormu layira. Or ma 12-pela Jisasin tiyandari lar oria.
4 Ushirik nor ihi bikpris ondo nga ma ol maifuk sihi tempel akan
washilindari nga limu anasawera, nombo nombo os Jisasin tavarenje
lihik or hakurin. 5 Urik ma ondo orin li rupshihi ya lal orin li hakurik
limu mbara. 6 Urik Judas kolok nombo las ormu lasara. Unak ma
mendek li nanak tlembak Jisasin tavarenje lihik or hakurik ormu
nikishira.

Jisasin tiyandari ma frijip akwan fri hundujeri
(Mt 26:17-25; Mk 14:12-21; Jn 13:21-30)

7 Hiyawu Pasovan li undari wolok am simu nara. Oso wolo sipsip
jikisi lar li jihi bret yis ngashi ambun li andari wolo sira. 8 Karem
ukurik Jisas Pita fre Jonin normu mbara, □Shi ihi akwa mbele mbele
ondon shi hundujeka.□ 9 Urik frimu silira, □Wa, mbeyok shi ihi akwan

21:27: Dan 7:13; Mt 26:64; Rev 1:7 **22:3:** Jn 13:2,27 **22:7:** Kis 12:1-27

shi hundujekmbaha mi hishindu?❖ 10 Urik ormu sawera, ❖Yanga
Jerusalemik shi layika. Shi layinak ma lar ukun awuk or tarmu kisha
inak shi heyekwa ri. Unak orin shi tiya ihi aka os or layiwa mishik
er nga shi layika. Uhu aka mashaman karem shi saweka, tisa karem
mbawa ri, 11 ❖An nga anin tiyanda ma nga hiyawu Pasovan ni akwa
mishi mbei?❖ 12 Karem shi silinak aka heyeyok shirin or lalawuhu os ni
akwa mishi las wasilakak nandan or mukushinak shi heyekwa sir. Orok
akwan shi hundujeka.❖ 13 Karem mbashirik fri i fri heyeri mbele mbele
os or sawerik fri misiri hom er nari sir. Urik akwan frimu hundujera.

Jisas bret nga wain uku nga orin tiyandari man or hari
(Mt 26:26-30; Mk 14:22-26; 1 Ko 11:23-25)

14 Am li akuri wolok si narik Jisas orin tiyandari ma nga limu lira.
Uhu lirin ormu sawera, 15 ❖Nomorawun a kisha namber, an jir nga
hiyawu Pasova toson ni akwan amu rupshi mendenduwa. 16 Jirin amu
sawenduwa. Akwa roso kas kumak indik a akwa ambu nir, wahau. Vai
kumak yanga os Avui Wasilaka ma orhin or arangoshinak li likwa oso
kormbak si talanakop a akwa nir.❖ 17 Karem or mbaha wain uku kas
hambiyak or ngoroho laha Avuin armek or sawehe lirin ormu mbara,
❖Kaso jihi ambek tenjer tenjer ji aka. 18 An jirin amu sawenduwa. Wain
uku toson indik a akwa ambu nir. Vai Avui Wasilaka ma orhin or laha
or arangoshinak li likwa wolok si nanakop a akwa nir.❖ 19 Karem or
mbaha bret las or laha Avui Wasilakan armek or sawehe or toltavaha
orin tiyandari man ormu hara. Uhu normu mbara, ❖Kaso maome anhi
kasira. Jirin si jelyakmbaha os amu handuwa. Os a uwak ji heyewa
hom kumak erem ji uhu anin ji hishioweka.❖ 20 Am li arakoshihi wain
uku kas hambiyak or ngoro laha os mas Avui Wasilakan or saweri hom
or uhu ormu mbara, ❖Wain uku kaso suma akri sira. Fi anhi jirnjik
amu ngorokwa sira, ushinak jirin si jelyajehen. 21 Hako ji heyeka, ma
or anin wutarihi tavarenjek hakwa ma oto or an nga nakrem shimu
linduwa. 22 Ma Jikisi Avui Wasilakahi oto nombo os mas Avui Wasilaka
mbahanda hom tiyaha hakwa ri. Hako ma or orin wutarihi tavarenjek
hakwa oto avak kavak nakwa ria.❖ 23 Karem or mbarik orin tiyandari
ma ondo lihi ambek limu mbara, ❖Lawe mende or erem uku?❖

Jisasin tiyandari ma limu mbara, ❖Lawe maifuk siku?❖

24 Uhu orin tiyandari ma mainkwambuk limu mbara, ❖Lawe wasi-
lakak naha maifuk siku?❖ 25 Urik Jisas ormu sawera, ❖Malakama
misambik fehe ondo jinomkanom li mbashiwak ma lihi siyok sinda
lir. Hako lir ma ol lihi siyok sinda ma lirin li heyehe lirin armek li
mbakmbaha hishinda lir. 26 Hako jir erem ji nawa hala, wahau.
Ma or jihi nindik malakamak sikwak hishiwa ma oto or halaha ma
or ma anandihi siyok sinda hom or naka. Uhu ma or maifuk sikwak
hishiwa ma oto or halaha ma or ma anandihi siyok sinda ma hom
or naha ma anandin or jelyaka. 27 Misambi torok malakama ondo
men li lihi mbawak lerawun landa ma ondo akwan laharawak anda
lir. Hako anin ji heyeka. An mbeek malakama ondo li unda hom a
unda ambu nir. An men lerawun landa ma hom a naha jirin amu
jelyanduwa. 28 Mbele mbele anin oweioweiheyekurik talari wolo jir

22:21: Sng 41:9; Jn 13:21-22 **22:24:** Lk 9:46 **22:25:** Mt 20:25-27; Mk 10:42-45 **22:26:** Mt 23:11; Mk 9:35 **22:27:** Jn 13:12-15

an nga nakrem ni sindari jira. Jir mbeek anin halanda ambu jir. 29 Uwa
osik Avui anhi or mbashihindak malakamak a naha hulaima nokopman
a arango washilikwa hom an nga jirin a mbashinak malakamak ji
naha hulaima nokopman arango washilikwa jir. 30 Uhu kuyanga os
hulaima nokopman a arangoshinak li likwa mishi orok jir avak an nga
nakrem ji lihi aha malakamak ji naha kraha 12-pela Israelik fehe ondon
washilikwa jir.❑

Jisas Pita orin or halakurin or mbari
(Mt 26:31-35; Mk 14:27-31; Jn 13:36-38)

31 ❑Saimon, Saimon, mir misika. Avui Wasilaka avak or halashinak
Laulaka jirin oweioweiheyekwa ri. Os wit sijin li narkashihi wit ome
nom li landa hom. 32 Hako angop mirnjik Avuin a saweri mir, os anin
mi hishiowenda mbeek mendek nakwa ambu sir. Ushinak indik anhik
mi tawa wolo, anhi man mi saunjelyashinak kwambuk li sika.❑ 33 Urik
Saimon mu mbara, ❑Wasilaka, an mir nga nakrem krawuk shi ihi
nakrem shi hakwa shir.❑ 34 Urik Jisas mu mbara, ❑Pita, mirin amu
sawenduwa. Ter nirik aptoko mba namber, mir avak hindi nalmingrip
anin mi heyenda ambu, karem mbakwa mira.❑

35 Uhu Jisas orin tiyandari man ormu mbara, ❑Os a mbashirik lerawu
anhin ji lakmba iri wolo jir mbeek ya nga mbele mbelen wolonda kowe
nga kumba ari nga laha iri ambu jir. Hako oso wolo am mbele las
frunguri oj?❑ Urik limu mbara, ❑Wahau.❑ 36 Karem li mbarik ormu
sawera, ❑Hako ter jirin a sawekwa karem. Ma ol ya nga nawa er nga
li laha ika. Uhu ma ol mbele mbelen wolonda kowe nga nawa er li
laha ika. Uhu ma ol bainat nga nawa ambu kousamba lihin li laha
inak li frungawushinak bainatin li frungawuka. 37 Mberem ushiwak?
Jekamba Avui Wasilakahik karem li kayehendari osa, ❑Ma li heyenak
kavakavan unda ma hom nakwa ri.❑ Jirin amu sawenduwa. Jekamba
Avui Wasilakahik li kayehendari oso avak omek anhik talakwa sir.❑
38 Urik limu mbara, ❑Wasilaka heyeka. Nir bainat frijip kavria.❑ Urik
ormu mbara, ❑Ambehoma.❑

Jisas telemba Olivik Avui orhin or saweri
(Mt 26:36-46; Mk 14:42)

39 Uhu Jisas yanga oson or halaha telemba Olivik ormu lawura,
os ermba ermbak or undari hom. Urik orin tiyandari ma er nga
orin limu tiya ira. 40 Am telemba orok li lawuhu ormu sawera, ❑Jir
Avuin ji saweka. Las avak jeikayenda jihik si talanak ji takatukuyinda
ngashi.❑ 41 Ushihi lirin or halaha kandakar nga homek ormu ira, os ma
sunjakombe li ermbenak si ihi kornaha si rakandari ambe hom. Uhu
Avui orhin ormu sawera, 42 ❑Avui, wavu mihi sira. Nomorawu os anhik
talakwan laha ormbekwa om? Hako an mbawa hom uwa hala. Os mi
hishiwa hom uka.❑ 43 Urik ensel lar hevenin or hala rakaha orin ormu
jelyara. 44 Jisas wavu orhi kava mendek er si narik kwambuk Avuin
ormu sawera. Urik tloravi fi hom maome orhik si rasaha misambik
simu ngororakara.

45 Avuin or saweshihi orin tiyandari mak or ta heyeri olmu suknyara.
Mberem ushirik? Warje mende nga li holori osa. 46 Urik lirin ormu

22:30: Mt 19:28 **22:32:** Jn 17:15 **22:35:** Lk 9:3; 10:4 **22:37:** Ais 53:12

sawera, ❖Mberem ushiwak ji suknyandu? Ji usaha Avuin ji saweka.
Las avak jeikayenda jihik si talanak ji takatukuyinda ngashi.❖

Judas Jisasin wutarihi tavarenjek or hari
(Mt 26:47-56; Mk 14:43-50; Jn 18:3-11)

47 Jisas mashi oson or mbari halanganga ma musha mendek limu
rara. Ma 12-pela ol Jisasin tiyandari lihi lar Judas karem li ushandari
oto nombon or mukuhu limu rara. Or taha pasir or sihi Jisasin ormu
makshitakshira. 48 Hako Jisas ormu silira, ❖Judas, os mi makshitak-
shiwa nombo orok Ma Jikisi Avui Wasilakahin ma kavahi tavarenjek
mimu handu?❖ 49 Karem or mbarik orin tiyandari ma ol orok siri
ondo mbele mbele os talakurik narin li heyehe limu mbara, ❖Wasilaka,
tondo nga ni anajikwa on?❖ 50 Urik lihi lar bainatin or laha ma or
hetprisnjik lerawun landari ma lar mambla orhi mama yokon ormu
shinjesera. 51 Hako Jisas ormu mbara, ❖Ambehom. Erem uwa hala.❖
Uhu ma otohi mamblan or haitolorik os si nandari hom indik simu
nara. 52 Uhu Jisas bikpris nga maifuk sihi tempel akan washilindari
ma nga Judama lida lihi ol orin tolokmba rari ondon ormu mbara, ❖An
hirnyanda ma, karem ji hishihi bainat nga kombe nga jimu laharandu?
53 Ermba ermbak jir nga nakrem tempel aka orok ni liri wolo mbeek
anin ji tolokurik undari ambu jir. Hako ter erem ji ukwa wolok osmu
nanduwa. Unak kwambu Laulakahi lerawu si lakmbahan.❖

Pita Jisasin or heyenda ambu, karem or mbari
(Mt 26:57-58,69-75; Mk 14:53-54,66-72; Jn 18:12-18,25-27)

54 Karem or mbarik orin li tolo laha li ihi hetprishi akak limu laha
ira. Urik Pita lirin ormu lundiya ira. 55 Urik akanivi kormba
orok li lihi hindiya limu lira. Urik Pita er nga normu lira. 56 Urik
hetprisnjik lerawun landari nokove las Pita hi ukruri mishi orok or
lirik si heilataleshihi simu mbara, ❖Ma roto Jisas nga yanda ma toria.❖
57 Hako sirin or mblarnaha ormu mbara, ❖Wahau te. An orin a heyenda
ambu nir.❖

58 Kandakar nga nambek li lihi ma lar orin or heyehe normu mbara,
❖Mir ngana. Mir or nga yanda ma mira.❖ Hako Pita ormu mbara,
❖Wahau te. An mbeek orin tiyanda ma ambu nir.❖ 59 Ushihi kandakar
nga nambek li lihi ma lar mu kwambuk mbara, ❖Omendinga sira. Ma
roto Jisas nga yanda ma toria. Or nga Galilik fehenda ri.❖ Urik Pita
mu mbara, 60 ❖An mashi os mi mbawa oso amu hisha mendenduwa.❖
Karem or mbari halanganga aptoko mu mbara. 61 Urik Wasilaka or
tormblehe Pitan ormu heyera. Urik Pita indiyok ormu hishira, ❖Ter
nirik aptoko nor mba namber, hindi nalmingrip mir avak anin mi
heyenda ambu, karem mbakwa mira.❖ Karem Jisas or mbari mashi
oson ormu hishira. 62 Uhu hikriyok or layihi havahavan ormu tlara.

Jisasin li okolehe li jiri
(Mt 26:67-68; Mk 14:65)

63 Urik ma ol Jisasin tolori ma ondo orin li okolehe orin limu jira.
64 Uhu koutakri lasik misokome orhin li ishi arangoshihi limu silira,
❖Os mir profet nahi, sawenak ni misi, lawe or mirin jindu?❖ 65 Uhu
mashi kavakava anandi lal nga limu orin mbara.

22:54: Sng 31:11

Jisasin Judama lida lihi li tirsandari mishik kotim ukurik li laha iri
(Mt 26:59-66; Mk 14:55-64; Jn 18:19-24)

66 Ta am or tasarik Judama lida lihi ondo nga mashi Moseshin
sawendari ma ondo nga bikpris ondo nga limu talandirsara. Uhu li
mbashirik Jisasin lihik li laha irik limu mbara, 67 ﹾKolok sawenak ni
misika. Mir ma or Avui Wasilaka ngamashihindak hulaima nokopman
jivinakmbaha nor mbahanda ma mir mo wahau?ﹿ Urik ormu mbara,
ﹾOs a sawewa, mbeek mashi anhin ji misindahi ambu. 68 Uhu
os a siliwa, mbeek anin ji sawendahi ambu. 69 Hako kumak avak ji
heyenak Ma Jikisi Avui Wasilakahi oto Avui orhi or kwambu ngashi orhi
tapmama yok likwa ri.ﹿ 70 Urik lir amber limu silira, ﹾMir mihinjik
Avui Wasilakahi jikisi, karem mimu mbandu?ﹿ Urik ormu mbara, ﹾOs
ji mbawa ome sira.ﹿ 71 Urik limu mbara, ﹾAmbehoma. Mbeek ma lal
ni mbanak li taha ma roto mbele mbele os or undan sawekwa ambu lir.
Os ormu orhinjik sawewak nimu misinduwa.ﹿ

23

Jisasin Romik fehe malakama Pailathik li laha ihi kotim uri
(Mt 27:1-2,11-14; Mk 15:1-5; Jn 18:28-38)

1 Uhu Judama lida lihi nga bikpris nga mashi Moseshin sawendari ma
nga aka oson li halaha Jisasin li laha Pailathik limu ira. 2 Uhu orin limu
haimba handambaha jira, ﹾNir ni heyewa, Jisas toto nirin haihanda
owehe mbafirimbanda ria. Or mbeek takis yan Sisarin ni hakwa ambu,
karem mbanda ri. Uhu ortonom king Avui Wasilaka kamashihindak
hulaima nokopman jivinakwa ma ri, karem mbanda ri.ﹿ 3 Karem li
mbarik Pailat mu Jisasin silira, ﹾMir king Judamahi om?ﹿ Urik ormu
mbara, ﹾOs mi mbawa homa.ﹿ 4 Urik Pailat bikpris ondo nga ma ondo
nga ormu sawera, ﹾAn a heyewa mbeek mbele las or uwak kavak
nawak a heyewa ambu sir.ﹿ 5 Karem or mbarik mainkwambuk limu
mbara, ﹾWahau te. Or ermba ermbak yanga yangak or ihi mashin
sawenda ri. Yanga Galilik sishi raha provins Judia nga Jerusalem nga
or ihi Romik fehe gavmanin li jihi tukru ermbekmbaha mbanda ri,ﹿ
karem limu mbara.

Jisasin Herothik li kotim uri

6 Karem li mbarik Pailat ormu silira, ﹾMa toto Galilik fehenda or mo?
ﹿ 7 Karem or silirik limu mbara, ﹾHe, Herot arangonda mishi orok
fehe ria.ﹿ Karem li mbarik or misihi or mbashirik Herothik orin limu
laha ira. Oso wolo Herot Jerusalemik or taha liri wolo sira. 8 Herot
Jisasin or heyehe ormu rupshi mendera. Mberem ushirik? Mbele
mbele ol or undari angop li mbarik or misindari osa. Hako or ome
mbeek Jisasin heyendari ambu ri. Undari osik Jisasin am or heyehe
mbele las ma undahi ambun or unak or heyekmbaha ormu hishira.
9 Karem or hishihi mashi musha mushak Jisasin ormu silira. Hako
Jisas mbeek mashi las orin saweri ambu ri. 10 Urik bikpris nga mashi
Moseshin sawendari ma ondo nga orok li sihi Jisasin mainkwambu
mendek limu mbara. 11 Urik Herot nga awun undari ma orhi nga Jisasin
li okolehe malakama falendari kowe las orin limu faleshira. Uhu nor
mbashirik indik Pailathik orin limu laha ira. 12 Herot fre Pailat mas

22:67: Jn 3:12 **22:69:** Ap 7:56 **23:7:** Lk 3:1

wolo wutarik nandari vri. Hako Jisasin fri oweioweiheyeri wolo frimu
ananaimbletolora.

Pailat mbashirik Jisasin miandok li tirikmba uri
(Mt 27:15-26; Mk 15:6-15; Jn 18:38—19:16)

13 Pailat bikpris nga Judama lida lihi nga hulaima nokopma ondo
nga nor usharik li talandirsarik 14 ormu mbara, ❖Mberem ushiwak ma
roton indik anhik ji laharandu? Ma roto man mbaskashiwak awun li
unda, karem mbawa jir. Hako an orin a heyewa mbeek erem nanda
mak a heyewa ambu ri. 15 Herot er nga tos a hishiwa hom or hishihi
nor mbashiwak orin indik anhik jimu laharanduwa. Ji misika. Ma
roto mbeek mbele las or uwak kavak nawa ambu sir. Uwa osik mbeek
a mbashinak hakwa ambu ri. 16-17 Men a wokoroho na mbashinak
ikwa ri.❖23:16-17 18 Karem or mbarik ma amber mainlaka lakak jihi
limu mbara, ❖Jisasin mandingormeka. Uhu Barabasin halashinak or
talaka.❖ 19 Barabas oto gavman nga Jerusalemik li sihi anantlehe awun
undari ma lar oria. Uhu man or jimandingormerik krawuk li oweri
ri. 20 Urik Pailat mu lirin indiyok sawera, ❖Jisas avak a halashinak
ikwa ri.❖ 21 Hako mainlaka lakak li jihi limu mbara, ❖Oton miandok
tirika. Uhu orin mandingormeka.❖ 22 Urik Pailat indiyok ormu silira,
❖Mberem ushiwak? Mbele mende os or uwak kavak nawak ji heyew?
An mbeek os or uwak kavak nawa las a heyewa ambu nir. Uwa osik a
mbanak men sembe hakwa ambu ri. Men a wokoroho na halashinak
ikwa ri.❖ 23 Hako ma ondo Pailat Jisasin miandok or tirikmbaha li
ukmisihi Pailathi mashin li misikurik nari ambu lir. 24 Urik Pailat os li
mbari hom or ukurik ormu mbara. 25 Karem mbaha Barabas or awun
uhu man mandingormerik krawuk li owendari oton or halashirik ormu
ira. Ushihi os li mbari nombo hom Jisasin awun undari mahi tavak
ormu hara.

Jisasin miandok li tiriri
(Mt 27:32-44; Mk 15:21-32; Jn 19:17-27)

26 Awun undari ma ondo Jisasin li laha ihi ma lar nombok limu
heyera. Ma oto Jerusalemik or ikmbaha tari ria. Hi orhi Saimon,
yanga Sairinik fehe ri. Uhu orin li toloho miando oson tavanje orhik li
hauoweshirik or kishaha Jisasin or tiyaha ormu ira. 27 Urik ma musha
mendek er nga li tiya irik nokove musha olmu ornjik tlaholo ira. 28 Hako
Jisas or tormble heyehe lirin ormu sawera, ❖Jerusalemik fehe nokove
jirin. Jir anjik tlawa hala. Jir nga jikisi jihi nga jihinjik ji hishi ji
tlaholoka. 29 Nomorawu wasilaka avak jihik talakwa osa. Oro wolok jir
karem mbakwa jir, ❖Nokove ol jikisi nga nanda ambu ondo li rupshika.
Nokove ol jikisin mukhanda ambu ondo li rupshika.❖ 30 Erem si nawa
wolo ma amber avak telemba wasilaka nga awarikanda nga karem
mbakwa lir, ❖Telemba jir, nirin mblikisha arangoshinak ni hawa.❖
31 An mi semben heimawa anin os limu ya kavak nanduwa. Erem li
uwa osik jir mi hatlan heimawa jirin avak kavak li nakwa jir,❖ karem
ormu mbara.
32 Oso wolo kavakavan undari ma lap er nga li mandingormekmbaha
li laha iri vri.

23:16-17 **23:16-17:** Saveman lal karem hishinda lir, mashi las er nga karem li kayeri sir, ❖Pailat oto asama asama ermba ermbak Judama hiyawu wasilakan li undari wolo krawuk sindari ma lar or halashirik talandari ri.❖ **23:29:** Lk 21:23 **23:30:** Hos 10:8; Rev 6:16

33 Uhu kuyanga lasik limu ira. Hi sihi telemba masikhavamba, karem
li ushandari sira. Li ihi yanga orok lirin miandok limu tirira. Jisasin
li tirishihi, lar tapmama orhi yok, lar tava ashi orhi yok, karem limu
tirira. 34 Urik Jisas mu mbara, ❖Avui, kavakava lihin laha ermbeka.
Lir mbeek yawur hishiwa ambu lir, tos ter anin li uwa roson.❖ Urik
ol awun undari ma ondo kowe orhin li laha satuk limu ormbera, kowe
orhi oson li humasi lakmbahan. 35 Urik ma amber li tirsa li si heyerik
Judama lida lihi olmu Jisasin okole mbara, ❖Or ma anandin jelyanda ri.
Hako os or Krais, Avui Wasilaka kamashindak taha hulaima nokopman
jivinakunda mak or na nahi, orhinjik or jelyaka.❖ 36 Awun undari ma
ondo pasir li sihi lir er nga orin li okolehe wain uku jeseng andari kas
orin hakurik limu ura. 37 Uhu limu mbara, ❖Os mir king Judamahik
mi nanda nahi, wa mihinjik jelyaka.❖ 38 Urik miando orok mashi las
masiknuku orhik li oweri karem, ❖King Judamahi toria.❖

39 Urik ma kava op er nga li tiriri lar Jisasin or okolehe normu mbara,
❖Mir ma or Avui Wasilaka kamahanda om te. Unda osik mihinjik
jelyaha shir nga jelyaka.❖ 40 Hako lar mashi oson or misihi ormu
orin ngriara, ❖Mir Avui Wasilakan ajewa ambu om? Mir nga an nga
nomorawu os or kishawa hom shimu kishanduwa. 41 Hako nomorawu
oson shi kishawa oso kavakava os shi undanjik os shimu kishanduwa.
Os shirin li mandingormewa, lir jivin uwa lir. Hako ma roto, wahau. Or
mbeek mbele las or uwak kavak nawa ambu sir.❖ 42 Uhu normu mbara,
❖Jisas, os malakamak mi nawa wolo, mir anin hishika.❖ 43 Urik Jisas
mu orin sawera, ❖Omendingak mirin amu sawenduwa. Mir ter an nga
hevenik shi likwa mir.❖

Jisas or hari
(Mt 27:45-56; Mk 15:33-41; Jn 19:28-30)

44 Ta am komek or sirik kolok er si krinyaha simbalesik misambin er
simu tangna arangora. Er si naha ihi homi avi li mbandari wolok si
narik indik simu harara. 45 Hako si hara namber, kowarmba os tempel
akak li fengfakashirik wahandari oso nindi nindi hom er simu frehe
larakara. 46 Urik Jisas ormu Avui orhin ushara, ❖Avui, masikome anhi
os mihi tavak amu halanduwa.❖ Karem or mbaha er ormu hara. 47 Urik
ma or maifuhu awun undari ma oto oson or heyehe hi Avui Wasilakahin
or hauowehe normu mbara, ❖Omendinga sira. Ma roto ma worna ma
toria. Or mbeek musa las nga nawa ambu ria.❖ 48 Urik ma amber ol
orok talandirsari ondo os Jisasik nari oson li heyehe limu tlaholoho
indiyok yanga lihik limu ira. 49 Hako Jisas ma orhi ondo nga nokove ol
orin tiyaha provins Galilin halaha rari ondo nga homek li sihi os orhik
talarin limu heyera.

Jisashi maninimban sunja akak li oweri
(Mt 27:57-61; Mk 15:42-47; Jn 19:38-42)

50-51 Judama lar yanga orok lindari ri. Hi orhi Josep. Kuyanga
Arimateak fehe ri. Or ma jivi ma worna ma ri. Uhu Judama lida lihi
lar oria. Hako or mbeek lida ome lal Jisasin li mandingormekurik li
mbari hom mbari ambu ri. Or Avui Wasilaka orhi man or arangoshinak
li likwan nikishindari ria. 52 Undari osik Jisashi maninimban or

23:34: Sng 22:18; Ais 53:12 **23:35:** Sng 22:7-8 **23:36:** Sng 69:21 **23:45:** Lk 8:2-3

mbashinak or laha ikmbaha Pailathik ormu ira. Or i silirik 53 Pailat or
mbashirik Jisashi maninimba os miandok warin ormu lafakara. Uhu
kouavisha lasik or hevehe mawak or ewekurik ormu laha ira. Sunja
aka las li tlohondari mawa oso mbeek ma lar li ewe namber. 54 Fraide
homirik Jisasin ormu wakor owera. Oso wolo Sabatik si na namber,
Judama mbele mbelen li hundujendari wolo sir. 55 Nokove ol Galilin
halaha Jisas nga tari ondo Josepin li tiya ihi mawa os Jisasin or oweri
mishin limu heyera. 56 Uhu li heyeshihi indiyok aka lihik li ihi mbele
mbele ol arme kuvasahandari nga wel uku ondo nga limu hundujera.
Hako Sabat wolok si nashirik lo os si mbandari hom limu halashi
wandara.

24

Jisas indik or usahari
(Mt 28:1-10; Mk 16:1-8; Jn 20:1-10)

1 Am Sande nursumbuk si narik nakove ondo mbele mbele arme
kuvasahandari ol li hundujeri ondon li laha mawak limu ira. 2 Uhu
li i heyeri sunja os mawan li arangondari mbeek orok wari ambu sir,
wahau. Angop li tembe haieweri sir. 3 Hako li layi li heyeri maninimba
Jisashi mbeek orok wari ambu sir. 4 Ushirik wavu musha mushak limu
hishira, ❖Maninimba orhi mbeek wandasa?❖ Uhu li heyeri ma frijip
kouavisha kulurvlarin fri falehe opmu orok sira. 5 Urik li aje mendehe
li maruknyaha misambik limu rakara. Hako ma frijip ovro lirin frimu
sawera, ❖Mberem ushiwak ma or liyawan ma ol hahandan li wakor
owenda mishik ji lasakmba randu? 6 Angop usahawa ri, mbeek torok
wawa ambu ri. Jir avak mashi os mas Galilik or lihi nor sawehenda
mashin indik ji hishika. 7 Jirin karem saweri ri, ❖Ma Jikisi Avui
Wasilakahi oto ma kavahi tavak li hashinak miandok li tirikwa ri. Hako
wak or waha niri frijip fri ishinak avak indik usahakwa ri,❖ karem
mbari ora.❖ 8 Karem fri mbarik mashi os Jisas sawendarin indik limu
hishira.
9 Uhu mawan li halaha indiyok limu ira. Li ihi ma 11-pela Jisasin
tiyandari ondo nga ma anandi ondo nga mbele mbele os orok li heyerin
limu sawerakora. 10 Nokove ondo Maria Makdalak fehenda nga Joana
nga Maria Jemshi nijava nga nokove ome lal er nga, karem nari lir. Lir
mbele mbele ol mawak li heyerin aposel ondon limu sawera. 11 Hako lir
mbeek mashi lihin misiri ambu lir. 12 Hako Pita or usaha mawak ormu
shirinya ihi mawan ormu wantloko malera. Uhu nor heyeri kowe ol
orin li hevehe eweri nom olmu orok wara. Urik or lishnyafaha wavu
musha mushak or hishihi indik akak ormu ira.

Ma frijip Jisasin nombo os yanga Emeusik li indari nombok fri heyeri ri
(Mk 16:12-13)

13 Os nokove ondo mawak li iri wolo Jisasin tiyandari ma frijip
yanga Emeus os Jerusalem nga kandakar nga homek nandari mishi
orok ikurik frimu ira. 14 Fri ihi mbele mbele ol orok talarin nombok
frimu anasawe ira. 15 Fri anasili anasawe irik Jisas frihi nindik or
talaha frir nga nakrem limu ira. 16 Hako frir mbeek, or Jisas, karem
hishiri ambu vri. 17 Urik ormu fririn silira, ❖Mbele shi mba indu?❖
Karem or mbarik fumunyava frihi nga holondari mende hom frimu

23:56: Kis 20:10; Lo 5:14 **24:6:** Lk 9:22

heye sira. 18 Hako frihi lar Kliopas ormu mbara, ❖Ayo, mir mbele
mbele tos ter Jerusalemik talawan heyewa ambu om?❖ 19 Karem
mbarik Jisas fririn ormu silira, ❖Mbele kas orok talawan?❖ Urik frimu
orin sawera, ❖Mbele mbele os Jisas Nasaretik fehehik talawan shimu
mbanduwa. Or profet lar oria. Lerawu wasilakan or laha mashi
Avui Wasilakahin kormbak misokome Avui Wasilakahi nga hulaima
nokopmahi misokomek sawendari ri. 20 Urik bikpris nga lida nihi
nga Romik fehe malakamahi tavak orin li harik or mbashirik orin
miandok li tirishirik ormu hara. 21 Mas karem ni hishiri ora. Jisas
orto Avui Wasilaka kamashihindak ma Israelik fehen jivinakmbaha tari
ma ri, karem ni hishiri ora. Hako angop li mandingormeshirik hari
ri. Uhunda ter niri nalmingrip olmu induwa. 22 Hako nokove lal
nursumbu mendek mawak li ihi mbele mbele os orok li heyewan li
mbawak ni misihi wavu musha mushak nimu hishinduwa. 23 Li ihi li
heyewa maninimba orhi mbeek orok wawa ambu sir. Hako ensel ome
frijip orok fri sihindak fri sawewak li misiraha li sawewa karem, ❖Or
angop indik usahawa ri.❖ 24 Uwak nihi ma lal mawak li ihi li heyewa
mbele mbele os nokove ondo li mbawa hom er nawa sir. Hako orin li
heye namber.❖ 25 Urik Jisas fririn ormu sawera, ❖Shir yarinda ambu
shir. Mashi os profet mas li sawendari oson hishanda osh? 26 Avui
Wasilaka kamashinak hulaima nokopman jivinakwa ma oto nomorawu
lakan or kishanakop, Avui Wasilaka or mbashinak malakamak nakwa
ria.❖ 27 Karem or mbaha mashi Moseshi nga profet ondo li mbahandari
mashi amber nga orok orin mbahandari mashi maintontlo sihin fririn
ormu owesawera.
28 Am li ihi kuyanga os fri ikurik fri iri mishik pasir limu nara. Hako
Jisas kar nga nor ikmba uri ri. 29 Urik fri mba toloho frimu mbara,
❖Mir avak shir nga lika. Ta am or layiwak krinyakwak naw.❖ Karem
fri mbaha frir nga akak nakrem limu layira. 30 Uhu am li akurik Jisas
bret las or laha or toltavaha Avui Wasilakan armek or sawehe normu
fririn hara. 31 Erem or urik orin frimu heyekrahakorora. Urik kolok er
or wanyishirik mbeek indiyok fri heyeri ambu ri. 32 Urik frihi ambek
frimu mbara, ❖Omendinga sira. Os nombok ni rawa wolo maintontlo
os jekamba Avui Wasilakahik nandan or sawewak wavu shihi er usawa
sir.❖ 33 Karem fri mbaha kolomalok fri usaha indik Jerusalemik frimu
ira. Fri ihi fri heyeri aposel 11-pela ondo nga Jisasin tiyandari ma
anandi lal nga nakrem orokop limu tirsa lira. 34 Uhu fririn limu sawera,
❖Omendinga sira. Wasilaka angop usahawa ri. Uwak Saimon angop or
heyewa ri.❖ 35 Urik frir nga mbele mbele ol nombok talari ondon fri
sawe frimu mbara, ❖Os bretin or toltavawa wolokop, kormbak orin
shimu heyekrahakorowa.❖

Jisasin tiyandari ma Jisasin li heyeri
(Mt 28:16-20; Mk 16:14-18; Jn 20:19-23)

36 Jisasin tiyandari ma ondo li lihi li maimbari nindik Jisas tumsar
or talasihi ormu mbara, ❖Waphimbiji anhi osmu jihik nanduwa.❖
37 Karem or mbarik lir mangamba lar li heyer, karem mbaha li
lishnyafaha limu ajera. 38 Urik ormu sawera, ❖Mberem ushiwak ji
lishnyafaha wavu musha mushak ji hishindu? 39 Kumba tava anhin

24:21: Lk 19:11; Ap 1:6 **24:24:** Jn 20:3-10 **24:26:** Lk 9:22 **24:27:** Sng 22:1-21; Ais 53
24:34: 1 Ko 15:4-5 **24:37:** Mt 14:26

ji heye. An mu talanduwa. Maome anhin ji tolo heyeka. Mangamba
mbeek maome nga hava nga nanda ambu lir. Hako an maome nga
os a naha siwak jimu heyenduwa.☐ 40 Karem or mbaha kumba tava
orhin lirin ormu mukura. 41 Urik limu rupshi mendera. Hako wavu lihi
mbeek namtaskop hishiri ambu lir. Urik ormu mbara, ☐Jir akwa lal
nga nawa oj?☐ 42 Urik foome lar li suwurin limu hara. 43 Urik or laha
nor arik limu heyera. 44 Uhu lirin ormu mbara, ☐Os jir nga na liri wolo
angop karem a saweri jir. Mbele mbele os maskop jekamba Moseshi
nga profethi nga Buk Songik anin li kayehendari ondo omek talakwa
lira.☐ 45 Uhu maintontlo os Avui Wasilakahi jekambak nandarin armek
li hishikmbaha 46 lirin ormu sawera, ☐Mashi Avui Wasilakahi karem
mbahandari osa. Ma or Avui Wasilaka kamashinak hulaima nokopman
jivinakwa ma oto nomorawun kishakwa ri. Uhu niri frijip fri ishinak
mawan or halaha indiyok usahakwa ri. 47 Mashi oson mas Jerusalemik
sishihi yanga yanga amber hom li laha sawe ikwa lir. Unak hulaima
nokopma kavakava ol li undan li halaha sunguwavu lihin li tormblenak
Avui Wasilaka kavakava lihin or laha ermbekwa lir. Avui Wasilakahi
mashi karem mbahandari sir. 48 Hako jir mbele mbele ol talarik ji
heyenda ondon ji sawe ika. 49 Ji misi. Masikome Avui Wasilakahi
jirin or hakmbaha nor mbahanda oton avak a halashinak jihik takwa
ri. Avak torok er ji lihindanak Avui Wasilaka kwambu orhin ji laha jivai
ika.☐

Avui Wasilaka Jisasin hevenik or lalawuri
(Mk 16:19-20; Ap 1:9-12)

50 Karem or mbashihi orin tiyandari man or laha yanga Betanik
limu ira. Am Betanik li ihi tavan or lalawuhu Avui Wasilaka lirin
armek or ukmbaha ormu sawera. 51 Karem or sawerakoshihi hevenik
ormu lawura. 52 Urik kumbambongon li huvuhu orin li lotu uhu
li rupkapshihi indiyok Jerusalemik limu ira. 53 Uhu ermba ermbak
tempel akak li lihi hi Avui Wasilakahin limu hauowera. Unda kasira.
Ambehoma.

24:44: Lk 9:22 **24:48:** Jn 15:27; Ap 1:8 **24:49:** Jn 14:16; 15:26; Ap 1:4

Mashi jivi Jisashi Jon or kayeri

Jisas Krais Mashi omendinga ria

1 Mas araje wolo mbele mbele li tala namber Mashi oso angop nari
sir. Avui Wasilaka nga nari sir. Mashi oso God oria. 2 Mas araje
wolo mendek Avui Wasilaka nga nakrem nari vri. 3 Mbele mbele ondo
amber Avui Wasilaka Mashi orokop or mbarik talari lir. Mbele las
mbeek nombo apshamhik talari ambu sir, wahau. 4 Os ni li yanda nihi
Mashi orokop talari sir. Uhu Mashi oso mu ukruharandan hashiwak
nimu liyanduwa. 5 Ukruharanda oso nirtle nirndum nanda mishi orok
ukruharanda sir. Hako nirtle nirndum nanda oso mbeek ukruharanda
oson jiusunguandahi ambu sir.

6 Ukruharanda oso si tala namber Avui Wasilaka ma lar, hi orhi
Jon, or mbashirik talari ri. 7 Ukruharanda mashi oson sawekurik
talari ria. Ushinak ma misambik fehe mashi oson sunguwavu lihik li
ewekmbahan. 8 Hako ukruharanda oso or nembes. Men ukruharanda
mashi oson sauhambakurik tari ria. 9 Ukruharanda indinga os nombo
Avui Wasilakahik indan mukunda oson laharakwa ma oto am or
talakurik pasir si narik masmas mashi orhin sauhambakurik tari ria.

10 Ushirik ukruharanda indinga misambik tari ri. Orhik Avui Wasi-
laka mas araje wolo mbele mbele amber ondon or uri lir. Hako ma
misambik fehe mbeek orin heyekrahakorori ambu lir. 11 Or orhi kraha
lihi nindik tari ri. Hako orhi ma ondo mbeek orin heyembaha mashi
orhin misiri ambu lir. 12 Hako ma ol mashi orhin misindiyari ondo or
mbarik Avui Wasilakahi jikisik nari lir. 13 Lir mbeek ma misambik fehe
jikisin li lakwak li hishihi li landari nombo orok orhi jikisik nari ambu
lir. Avoko nijavahi fik nembes. Avui Wasilaka orhinjik or yap mbashirik
orhi jikisik nari lir.

14 Mashi oso mak nari sir. Uhu or taha nir ma misambik fehe nihi
nindik liri ri. Or jikisi namtar numbu Avui Wasilakahi ria. Kwambu
orhi os Avui Wasilaka orin or hari oson angop ni heyeri sir. Avui
Wasilaka man or rupshihi wavu orhik or ewenda nga mainome orhi
nga Jisashikop hojeri sir.

15 Jon Jisasin or mukuhu ormu mbara, ❒Ma oto toria. Maskop karem
a sawerik ji misiri sir, ma or an tashinak takwa ma oto Wasilaka anhi
ria. An na namber or angop mas araje wolokop nahandari ria. Ma or
karem a mbahandari ma oto toria.❒ Karem ormu sawehe mukura.

16-17 Avui Wasilaka lo orhin Moseshi tavak or hashirik or nga nirin
hari ria. Hako man or rupshihi wavu orhik or ewenda oso nga mainome
orhi nga Jisas Kraishi tavak or hashirik or nga mu nirin hara. Man
rupshinda nombo oso Jisashikop hojenda sir. Oso mbeek mendek naha
kas sainakwa ambu sir. 18 Ma lar mbeek Avui Wasilakan heyenda
ambu ri, wahau. Hako jikisi orhi namtar numbu orto nom Avui orhi
nga nakrem lindari ri. Undari osik orvai Avui Wasilaka os or nandarin
nirin mukuri ri.

1:1: Jn 17:5; 1 Jn 1:1-2; Rev 19:13 **1:3:** 1 Ko 8:6; Kl 1:16-17; Hi 1:2 **1:4:** Jn 5:26 **1:5:** Jn 3:19 **1:6:** Mt 3:1; Lk 1:13-17,76 **1:9:** Jn 8:12 **1:13:** Jn 2:11; 3:3-6; Fl 2:7; 1 Pi 1:23 **1:16-17:** Kis 34:28; Ro 6:14 **1:18:** Kis 33:20; Jn 6:46; 1 Ti 6:16

Jon hulaima nokopman fak tolofalendari ma mashin or saweri
(Mt 3:1-12; Mk 1:7-8; Lk 3:15-17)

19 Judama li mbashirik pris lal nga Livaihi krahak fehenda ma lal
nga Jerusalemin li halaha Jonik li raha orin limu silira, ❁Mir lawe
mir?❁ 20 Urik Jon kormbak ormu sawera, ❁An mbeek ma or hulaima
nokopman jivinakmbaha[1:20] Avui Wasilaka kamahanda ma ambu
nir.❁ 21 Karem or mbarik limu silira, ❁Wa, lawe mir? Mir Elaija om?
❁ Urik ormu mbara, ❁Wahau.❁ Urik limu mbara, ❁Wa, mir profet
or ni nikishinda om?❁[1:21] Urik ormu mbara, ❁Wahau.❁ 22 Urik
limu mbara, ❁Lawe mende mir? Mihinjik mi mbanak ni misika! Uhu
indiyok ni ihi ma ol nirin mbashiwak ni rawa ondon avak ni sawenak
li misika.❁

23 Urik Jon mashi os maskop profet Aisaia or sawendari hom ormu
mbara, ❁Ma ngashi mishi ambu orok mashi las karem simu mbara,
❁Nombo Wasilakahin ji hundujeka.❁ Karem mbahanda mashi oso
anira,❁

24 Urik Farisi ol er nga rari ondo 25 Jonin limu silira, ❁Os mir
mba, mir Avui Wasilaka kamashinak hulaima nokopman jivinakwa ma
ambu mir. Mir Elaija ambu mir. Mir profet or ni nikishinda ambu
mir, os erem mi mba nahi, wa mberem ushiwak hulaima nokopman
fak mi tolofalendu?❁ 26 Karem li silirik ormu sawera, ❁An men
uksembembak a tolofalenda nir. Hako ma lar angop jihi nindik tari ria.
Hako jir mbeek orin heyekrahakorori ambu jir. 27 An mas a rashirikop
or kuma tari ri. An ma jivi ambu nir. Unda osik an mbeek kuvu os
kumba ari orhi orok nawan a sorgondahi ambu nir.❁ 28 Jon mashi
kason or mbari wolo yanga Betanik fa Jordanin mbuhu kauyok nandari
orok or lihi man ormu fak tolofalera.

Jisas kavakavan yoko ermbekurik tari ma ria

29 Li wahandashihi Jisas Jonik or tarik or heyehe ormu mbara, ❁Ji
heyeka! Ma toto Avui Wasilaka sipsip jikisi orhi toria. Or ma misambik
fehenda kavakava os li undan yoko ermbekwa ma ria. 30 Ma kar mas a
sawerik ji misihinda ma toria. Mas karem a mbari nir, ma lar avak anhi
kumayok rakwa ri. Or Wasilaka anhi ri. Or angop maskop nahandari
ri. Hako an kuma na nari nir. 31 An ngana mas mbeek orin yawur
a heyekrahakorori ambu nir. Hako yanga Israelik fehenda ma orin
kormbak li heyekmbaha men fambak man a tolofalekurik a tari nir.❁

32-33 Uhu ormu mbara, ❁Avui Wasilaka man fak tolofalenda lerawu
oson anin or haha karem anin saweri ria, ❁Kumak mi heyenak
Masikome anhi ma larik or linak mi heyewa, ambehoma, ma oto
Masikome anhin hulaima nokopman hakwa ma ria.❁ Karem anin
saweri ri. Hako an ngana ma oton mas a heyeri ambu nir. Hako
hinyer mendek a heyerik Masikome Avui Wasilakahi hevenin or halaha
apmuma hom Jisasik ormu raka lira. 34 Ushirik am a heyehe os

1:20 **1:20:** Avui Wasilaka hulaima nokopman jivinakmbaha kamawa ma oto mashi Grikhik ❁Krais❁ karem li ushanda ria. Mashi os maintontlo sihi karem, ma or wel ukuk li ngoroho kamahanda ma ri. 1:21 **1:21:** Judama ondo profet or Avui Wasilaka talakurik mbari oton nikishindari lir. Heye Lo 18:15-18. **1:21:** Lo 18:15,18; Mt 11:14 **1:23:** Ais 40:3 **1:27:** Jn 1:15 **1:29:** Ais 53:6-7; 1 Pi 1:18-19 **1:30:** Jn 1:15 **1:32-33:** Mt 3:16

amu jirin kormbak sawenduwa. Ma roto Avui Wasilakahi jikisi indingo
toria.☐

Jisas ma frijip or mbarik orin fri tiya iri

35 Li wahandashihi Jon nga orin tiyandari ma frijip ovro nga nakrem
limu sira. 36 Li sihi li heyerik Jisas ormu tara. Urik Jon ormu mbara, ☐Ji
heyeka, Avui Wasilaka sipsip jikisi orhi toria.☐ 37 Karem or mbarik ma
ovro mashi oson fri misihi Jisasik fri ihi orin frimu tiya ira. 38 Urik or
tormblehe or heyerik fri rarik ormu silira, ☐Shir mberem shi hishihi
shi randu?☐ Urik frimu mbara, ☐Tisa,1:38 mbeek mi lindu?☐ 39 Urik
ormu mbara, ☐Shi ra heyeka.☐ Urik fri ihi aka os or lindarin frimu
heyera. Uhu or nga orok nakrem fri lirik simu krinyara. Os orok fri iri
wolo homi avi li mbandari wolok nari sir.
40 Jon or saweri mashin misihi Jisasin tiya iri ma ovro lar Andru,
Saimon Pita maha orhi ria. 41 Uhu Jisasin or halashihi sanje orhi
Saimonin ormu lasaha ira. Am or i heyehe ormu mbara, ☐Shir angop
ma or Avui Wasilaka kamashirik hulaima nokopman jivinakwa ma
Mesaia1:41 oton shi heyewa shir.☐ 42 Karem or mbaha Saimonin or
laha Jisasik frimu ira. Urik Jisas orin or heyehe ormu mbara, ☐Mir
Saimon jikisi Jonhi mira. Kumak hi yeje mihi Sifas karem li ushakwa
mir.☐ Hi Pita nga Sifas nga mainome frihi sunja, karem namtaskop
nanda sir.1:42

Jisas Filip fre Natanielin or mbarik orin fri tiya iri

43 Niri las am si irik Jisas yanga Galilik or ikurik ormu ira. Or ihi
ma lar, hi orhi Filip, orin or heyehe ormu mbara, ☐Mir anin tiyaka!☐
44 Filip yanga Betsaidak fehendari ma ria. Betsaida kotontlo Andru fre
Pitahi sira. 45 Urik Filip or ihi ma lar, hi orhi Nataniel, oton or heyehe
ormu mbara, ☐Nir ma or mas Moses nga profet ondo nga li mbahandari
ma oton ni heyewa nir. Hi orhi Jisas oria. Kuyanga Nasaretik fehenda
ria, Josephi jikisi ria.☐ 46 Karem or mbarik Nataniel ormu mbara,
☐Wahau te. Mbele jivi las mbeek yanga orok talandahi ambu sir.☐
Urik ormu mbara, ☐Ta shi ihi mihinjik mivai heyeka.☐
47 Uhu fri irik Jisas Natanielin or heyehe ormu mbara, ☐Ji heyeka,
ma tor tawa toto Israelik fehenda ma indinga toria. Or mbeek haimba
handambanda mashin mbanda ambu ri.☐ 48 Karem or mbarik ormu
silira, ☐Mir anin mberem mi heyew?☐ Urik ormu mbara, ☐Os Filip
mirin or sawe namber mir mi fik tontlok mi siwak amu heyewa.☐
49 Urik ormu mbara, ☐Tisa, mir jikisi Avui Wasilakahi mira. Mir yanga
Israelik fehe ma malakama lihi mira.☐ 50 Urik ormu mbara, ☐Os mir
mi tontlo orok mi siwak a heyewan a saweshiwak os mi hishihi mimu
mbanduwa, toto Avui Wasilakahi jikisi toria. Karem mimu mbanduwa.
Hako oso mbeek lakak nawa ambu sir. Kumak mbele mbele wasilaka
lal a unak tos ter mi heyewa toson tikrikwa sir.☐ 51 Uhu mashi las nga
ormu mbara, ☐Kumak ji heyenak lersuwu akayanga avak sutlakwa sir.

1:34: Mt 3:17 **1:36:** Jn 1:29 1:38 **1:38:** Tisak li mbari oso mashi Hibruk li mbari ☐rabonai☐. Rabonai oso maintlontlo sihi ☐tisa☐. **1:40:** Mt 4:18-20 1:41 **1:41:** Mesaia oso Krais oria. 1:42 **1:42:** Mashi Aramhik sunja, sifasik, li ushanda sira. Mashi Grikhik sunja, pitak, li ushanda sira. **1:42:** Mt 16:18 **1:45:** Lo 18:18; Ais 7:14; 9:6; Jer 23:5; Ese 34:23 **1:49:** Mt 14:33; 16:16; Mk 3:11

Unak ji heyenak Avui Wasilakahi ensel ondo metenjek li laulawuhu takakwa lir, os Ma Jikisi Avui Wasilakahi oto or siwa mishi orok.

2

Ma lar kuyanga Kanak or nokoplarik hiyawu las li uri

1 Niri lap am fri ishirik yanga Kanak ma lar nokoplarik hiyawu las limu ura. Urik Jisas nijava orhi Maria er nga orok simu ira. 2 Urik Jisas nga ol orin tiyandari ma nga li mainhashirik limu ira. 3 Am li lihi aha wain uku am mendek si narik Jisas nijava orhi si taha orin simu sawera, Wain uku angop mendek nawa re. 4 Karem si mbarik ormu mbara, Apmanuwa, anin sawewa hala. Lerawun a lakwa wolok nawa ambu sir. 5 Karem or mbarik ol aka orok lerawun landari ma ondon simu sawera, Os mbele las ji ukmbaha nor mba nahi, os or mbawa hom ji uka.

6 Urik sunja awu wasilaka 6-pelak aka orok lindari lir. Uku os awu ondok li tarmuri oso Avui Wasilakahi misokomek jivik li nakmbaha kumba tava lihin li yokokmbaha li eweshirik lindari lir. Awu ondo namtarmba namtarmbak uku si hojeri 100 litak nari lira. 7 Urik Jisas lerawun landari ma ondon ormu sawera, Uksemben awu ondok ji tarmungoroka. Karem or mbarik ukun li tarmuhu li laharaha li ngororik awu ondo er limu hojerakora. 8 Urik ormu sawera, Uku kas ji tarmu laha ihi ma or akwan humasiri ma oton ji haka. Urik uku kas li tarmuhu limu laha ira. 9 Hako uku oso angop si tormblehe wain ukuk nari sir. Urik ma or akwan humasiri ma oto ormu aheyera. Or mbeek os li tarmuri mishin heyeri ambu ri. Lerawun landari ma ondo nom os li lari mishin heyeri lir. 10 Urik akwan humasiri ma oto nokoplari ma oton or usharik or tarik ormu mbara, Mberemhi tos ter mi uwa! Wain uku jivi menden mi nejereshihi terekare awan mas mi hawa. Nir mbeek erem ni unda ambu nir. Wain uku jivi menden masmas ni handa nir.

11 Jisas mbele las ma undahi ambu maifu mendek yanga Kana provins Galilik or uri kasira. Maintontlo os or uri karem. Or hiushama kwambu nga nanda ria. Oson or urik ol orin tiyandari ma ondo li heyehe limu mbara, Ma toto kwambu ngashi ria. 12 Urik Jisas yanga Kana oson or halaha nijava orhi nga maha orhi nga ol orin tiyayandari ma nga yanga Kaperneamik limu layira. Uhu niri lal orok limu lira.

Jisas tempel akak ya nowen landari man or jila kriala ermberi
(Mt 21:12-13, Mk 11:15-17; Lk 19:45-46)

13 Judama hiyawu wasilaka Pasovan li undari wolo am si nakurik si narik Jisas Jerusalemik ormu ira. 14 Or ihi tempel aka inyi li washi aragondari mishi orok or layihi nor heyerik, ol ya nowen landari ma ondo orok lerawun limu lara. Lal sipsip, bulmakau, avi ondon li eweshinak ma li frungawukmbahan. Urik lal samba sambahi yan li lai hashihi Judamahi yan li lakmbahan. Uhu orok limu lira. 15 Urik Jisas lirin or heyehe kuvu lal or laha ma ol orok liri ondo nga bulmakau, avi ondo nga or wakororik tempel aka oson li halaha limu talandulu ira. Uhu ya ondon or kru ermbehe teye ondo er nga ormu jilaruma laha ermbera. 16 Uhu ol avi ondon lai ewerik li frungawuri ma ondon

1:51: Stt 28:12 **2:4:** Jn 7:30; 8:20 **2:12:** Mt 4:13 **2:13:** Kis 12:1-27

ormu mbara, ❖Avi jihi ondon ji laha ika! Jir Avui anhi aka toson ji uwak
maket hom osmu nanduwa!❖ 17 Karem urik ol orin tiyandari ma mashi
las os Avui Wasilakahi jekambak maskop li kayehendarin indik limu
hishira. Mashi oso karem, ❖An Avui anhi aka orhin a rupshi mendehe
osonjik a funtlehavantlehe lerawun a landa nira.❖
18 Judama ondo os or urin li heyehe orin limu silira, ❖Mberem
ushiwak mbele mbele ondon mi laha ermbendu? Os Avui Wasilaka
lerawu oson mi lajehe or mbashirik mi rakahanda nahi, kolok mbele
las ma undahi ambun mbanak si nanak ni heyehe nivai mba, Avui
Wasilaka mbashirik tari ma toria.❖ 19 Karem li mbarik ormu mbara,
❖Tempel aka toson ji tarvlashinak niri frijip fri ishinak indik a ukwa
sir.❖ 20 Urik limu mbara, ❖Isha, tempel aka toso mbeek lewas li uri
ambu sir te! Asama sihi li uri 46-pelak nari ol te! Hako mberem niri
frijip fri ishinak indik toson mi ukwak mi mbandu?❖
21 Hako Jisas tempel aka os or mbari oso maome orhin or mbari sir.
22 Undari osik Jisas indik or usahari wolo orok ol orin tiyandari ma
ondo mashi os erem or mbarin indiyok li hishihi limu mbara, ❖Ome
sira, mbele mbele ol profet ondo li mbari Jisasin li mbari sira.❖ Karem
li mbaha orin wavu lihik limu ewera. Uhu mashi os Avui Wasilakahi
jekambak li kayehendari oso er nga li hishihi limu tiyara.

Jisas mbele mbele os mahi sunguwavuk nandan heitakonda lir

23 Jisas Pasova wolok Jerusalemik or lihi mbele mbele ol ma undahi
ambu ondon or urik ma li heyehe limu mbara, ❖Ma roto Avui Wasilaka
kamahanda ma ria.❖ 24-25 Hako Jisas mashi os li mbari oson angop
or heyeri sir. Or mbele mbele os mahi sunguwavuk nandan angop or
heitakonda lir. Karem uri osik os orin wavu lihik li ewehe li mbari oson
misiri ambu ri. Angop or heyeri lir, lir men suwambushikop mbari lir.

3

Jisas nga Nikodemus nga fri maimbari

1 Ma lar Jisasin heyekurik ormu tara, hi orhi Nikodemus, or Farisi lar
oria. Judama lida lihi lar oria. 2 Nirik or taha ormu sawera, ❖Tisa,
nir angop ni heyenda sir, os Avui Wasilaka ma lar nga or lina ambu
nahi, ma oto mbeek mbele mbele ma undahi ambu lal ukwa ambu ri.
Hako nir angop ni heyenda mir, mbele mbele ma undahi ambu ondon
unda mira. Karem uwosik nimu mbanduwa, mir tisa Avui Wasilaka
mbashirik tari mira.❖
3 Karem or mbarik Jisas ormu mbara, ❖Omendingak mirin amu
sawenduwa, os ma lar ma akrik or nana ambu nahi, or mbeek yanga os
Avui Wasilaka hulaima nokopman or arangoshinak orhi siyok li sikwa
yanga orok ikwa ambu ri.❖ 4 Urik ormu silira, ❖Mberemhi sir? Os
nijava jikisin si washihindak wasilakak or nawa mbeek indiyok nijava
orhi sunguk layinak indik si wakwa ambu ri.❖
5 Karem or mbarik ormu mbara, ❖An mbeek nijavahi sunguk mi
layinak indik si wakwa mashin a mbawa ambu nir. Mashi os a mbawa
karem, os ma lar uku nga Masikome Avui Wasilakahi nga ma akrik or
nana ambu nahi, or mbeek Avui Wasilaka yanga orhi orok ikwa ambu

2:17: Sng 69:9 **2:19:** Mt 26:61; 27:40 **2:21:** 1 Ko 6:19 **2:22:** Lk 24:6-8; Jn 12:16
2:23: Jn 7:31 **3:1:** Jn 7:50; 19:39 **3:3:** Mt 18:3; 1 Pi 1:23

ri, wahau. 6 Ma misambik fehe jikisin li wawa ma jikisik nakwa lir.
Hako ma ol Avui Wasilakahi jikisik nakwa ondo Masikome orhi unda
nombo orok orhi jikisik nakwa lir. 7 Mashi kas mirin a sawewa, jir
avak ma akrik ji naka, karem a mbawa mashin angop mi misindahik
nanda mir. 8 Suwa3:8 si rasaha sihik inda sir. Nir men mamblakop ni
misinda sir. Hako nir mbeek os si rasawa yeje nga os si inda yeje nga
ni heyenda ambu sir. Uhunda hom ma ol Masikome Avui Wasilakahi
uwak akrik nawa ma ondo erem nanda lir.❖
9 Urik Nikodemus mu silira, ❖Os mi mbawa oso mberem sivai
naku?❖ 10 Urik ormu mbara, ❖Mir ma Israelik fehenda lihi tisa mira.
Hako mberem ushiwak mashi ol a mbawan mi hishaha mi mbandu?
11 Omendingak mirin amu sawenduwa, mbele mbele os ni heyenda
nga os ni misinda nga nimu sawenduwa. Hako jir mbeek mashi os
ni mbawan misinda ambu jir. Mashi oson ji kumasinda sir. 12 Mbele
mbele misambik fehendan jirin na sawewa mbeek misinda ambu jir.
Undosik erema, mbele mbele hevenik fehendan na sawewa mbeek
misinda ambu jir. 13 Ma lar mbeek hevenik lawunda ambu ri, wahau.
Ma Jikisi Avui Wasilakahi oto nom orok or rakahanda osik indik orok
ikwa ri. 14 Mas wolok Moses kuyanga misamtelmbamba orok liri
wolo hovo oson kombe lasik or hauowehe or faashirik orok simu sira.
Uhunda hom Ma Jikisi Avui Wasilakahi oton avak erem li hauowekwa
ria. 15 Erem li unda osik ma ol mashi orhin misindiyawa ma ondo avak
ermba ermbak linda oson lakwa lir.❖
16 ❖Avui Wasilaka jikisi orhi namtar numbu ria. Hako ma misambik
fehendan wapnuku orhik or ewendari osik jikisi orhi oton or mbashirik
ma ondon jivinakurik takari ri. Uhunda osik ma ol orin wavu lihik
ewewa ma lihi lar mbeek kavak nakwa ambu ri, wahau, ermba ermbak
lindan lakwa ri. 17 Avui Wasilaka jikisi orhin or mbashirik misambi
torok tari ria. Hako or mbeek man kotim ukurik tari ambu ri, wahau.
Or kavak li nakurin jivinakurik tari ri. 18 Karem uwosik ma ol mashi
orhin misindiyawa ma ondo kotik li siwa wolo mbeek kavak or nakwa
ambu lir. Hako ma ol mashi orhin misindiyawa ambu ondo angop
krestawa lir. Mberem ushiwak? Lir mbeek Avui Wasilaka jikisi orhi
otohi mashin misindiyari ambu lir. 19 Mberem ushinak li krestaku?
Ukruharanda angop misambik takari ri. Hako lir mbeek orin rupshiri
ambu lir. Lir kavakava os li unda oso nom li rupshihi mbeek orhik tari
ambu lir. 20 Ma ol kavakavan unda ondo ukruharandan rupshinda
ambu lir. Os ukruharanda orok li ta nahi, mbele kava os li wanyi unda
avak kormbak talakwa sir. Karem uri osik lir mbeek ukruharandan
rupshinda ambu lir. 21 Hako ma ol nombo worna indingan tiyanda ma
ondo ukruharanda orok takwa lir. Mberem ushiwak? Li heyewa, mbele
mbele ol li unda ondo Avui Wasilaka or mbanda nombo hom unda lir.❖

Jon hulaima nokopman fak tolofalenda ma or mbari, ❖Jisas Avui Wasilakahi jikisi oria.❖

22 Uhundarik Jisas ma ol orin tiyandari nga yanga oson li halaha
provins Judiak limu ira. Uhu niri lal orok li lihi man ormu fak tolofalera.
23 Oro wolok Jon er nga yanga Ainonik or lihi man tolofaleri ria. Ainon

---

3:5: Esr 36:25-27 **3:6:** Jn 1:13 3:8 **3:8:** Mashi Grikik suwa nga masikome nga hi namtaskop li ushanda karem, ❖pneuma❖. **3:14:** Nam 21:9; Jn 8:28; 12:32 **3:15:** Jn 20:31 **3:16:** Jn 3:36; 10:28; Ro 5:8; 8:32; 1 Jn 4:9-10 **3:17:** Lk 19:10 **3:18:** Jn 5:24 **3:19:** Jn 1:5,9; 8:12 **3:22:** Jn 4:1-2

oso pasir yanga Salimik nanda sira. Fa musha orok nandari osik ma
orok li tarik lirin fak ormu tolofalera. 24 Oso wolo Herot mbeek Jonin
krawuk or eweri wolok nari ambu sir. 25 Urik Jonin tiyandari ma nga
Judama lar nga ujanda nombo os Avui Wasilakahi misokomek jivik li
nakurik nombo osonjik limu anamblarnara. 26 Urik ol Jonin tiyandari
ma ondo Jonik li raha limu sawera, ❖Tisa, ayo ma or mas mir nga
fa mbuhu kauyok nakrem shi sihi ma or mi mbar, ma toto hulaima
nokopman jivinakwa ma toria. Karem mi mbahanda ma oto or er nga
hulaima nokopman fak or tolofalewak ma amber orhik li ihi olmu nirin
halanduwa.❖

27 Karem li mbarik Jon mu mbara, ❖Os Avui Wasilaka or hevenik
linda kwambun ma larin or hana ambu nahi, ma oto mbeek lerawu las
landahi ambu ri. 28 Mashi os mas a saweri angop ji misiri sir. An mbeek
Avui Wasilaka kamashirik hulaima nokopman jivinakwa ma ambu nir.
An men nombo orhin hundujekmbaha a rari nir. 29 Misi, an ma or orhi
kuvu nokoplawak or misihi or rupshinda hom amu nanduwa. Mbele
mbele Jisas or uwan a misihi amu rupshi mendenduwa. 30 Halanak
hi orhi si lawunak hi anhi si rakaka. 31 Or hevenik fehe orik mbele
mbele misambik fehen tikrihi hausinda ri. An misambik fehe onik
mbele mbele misambik fehenda nom a heyenda nir. Hako or hevenik
fehe orik anin or tikrihi hausinda ria. 32 Or mashi os or sawewa
mbele mbele ol or heyenda nga or misinda nga sawenda ria. Hako
ma misambik fehe mbeek mashi orhin misihi toltambananda ambu
lir. 33 Hako ma ol mashi orhin misihi toltambanawa ma ondo angop
li heyenda sir, mashi Avui Wasilakahi ome sira. 34 Avui Wasilaka
Masikome orhin simbalesik orin or hashirik misambik tari ria, mashi
orhin or sawekmbahan. Unda osik os nimu heyenduwa, mashi os or
sawenda omendinga sira. 35 Avui Wasilaka jikisi orhin wapnuku orhik
or ewendari osik mbele mbele orhi ondon tavarenje jikisi orhik hari ri.
36 Unda osik ma ol jikisi orhi otohi mashin misindiyawa ma ondo ermba
ermbak linda oson lakwa lir. Hako ma ol jikisi orhin kumaifahanda
ondo mbeek ermba ermbak linda oson lakwa ambu lir, wahau. Avui
Wasilaka waplelena orhi ermba ermbak lihik nakwa sir.❖

4

Jisas Samariak fehenda nokove las nga fri maimbari

1 Farisi ondo li misiri Jisas man fak or tolofaleshirik ma musha orin
tiyandari mak nari lir. Uhu ma musha mendek li naha Jonin tiyandari
man tikriri lir. 2 Hako Jisas mbeek man fak tolofaleri ambu ri, wahau.
Ol orin tiyandari ma ondo nom man fak tolofaleri lira. 3 Urik Jisas or
misiri, Farisi ondo lerawu os or larin angop li mistakori sir. Karem uri
osik provins Judian or halaha indik yanga Galilik or ikmbaha ormu ira.
4 Or ihi Samariak fehe ondo misambi lihi nindik ormu ira. 5 Or ihi yanga
Sikarik ormu talara. Sikar oso Samariak fehenda ma ondohi yanga las
osira. Misambi os Jekop jikisi orhi Josepin or halahandari mishi oso
nga pasir nandari sira. 6-8 Ukwa las Jekop maskop or korondari oso
yanga orok nandari sira. Am takondik si narik Jisas or taha nor krehe

3:28: Mt 11:10; Jn 1:20 **3:31:** Jn 8:23 **3:32:** Jn 3:11 **3:35:** Mt 11:27; Jn 5:20 **3:36:** Jn 3:16-18; 1 Jn 5:12 **4:1:** Jn 3:22 **4:5:** Stt 33:19; Jos 24:32

ukmashi orok ormu limasira. Ol orin tiyandari ma ondo angop akwan
li frungawukmbaha li ishirik Jisas nendekop orok liri ria.

Urik Samariak fehenda nokove las ukun si tarmukurik orok simu
tara. Urik Jisas ormu silira, ❓Uksembe kas anin hanak a aka.❓ 9 Urik
simu mbara, ❓Mir Judama mir, an Samariak fehe nir. Mberem ushiwak
uksemben a hanak mi akmbaha mi mbandu? Jir Judama mbeek nir
Samariak fehenda nga nakrem ni anda ambu nir.❓ 10 Urik ormu
mbara, ❓Nyir mbeek yariwa ambu nyir, lawe or uksembenjik nyirin
silindu. Uhu nyir mbeek mbele jivi las os Avui Wasilaka nyirin hakwak
or mbawan hishiyariwa ambu nyir. Os nyi yariwakop am nyi mba,
❓Wa, uksembe ermba ermbak linda oso kas anin hanak a aka.❓ Karem
mbawa nyir.❓ 11 Urik simu mbara, ❓Wasilaka, uksembe oson mbeyok
mi laku? Mir baket nga nawa ambu mir. Ukwa toso kasalkop nanda
sir. 12 Misumu nihi Jekop maskop or korondari ukwa tosira. Or nga
jikisi orhi nga bulmakau, sipsip orhi nga li uksem andari mishi tosira.
Hako mir am orin tikrindahik nanda om? Karem mimu hishindu?❓
13 Karem si mbarik ormu mbara, ❓Ma ol uksembe toson awa ondo
jekapnashi lihi hatlayinak indik uksem akwak mbakwa ola. 14 Hako ma
ol uksembe os an hanak akwak a mbawa ma ondo mbeek indik uksem
akunak mbakwa ambu lir, wahau. Uksembe os a hawa oso avak sungu
lihik ukwa hom si nanak ermba ermbak linda oso avak lihik nakwa
sir.❓ 15 Urik simu mbara, ❓Wasilaka, uksembe oson anin hanak a aka.
Uhundanak indik torok ukun a tarmukmbaha a rakwa ambu nir.❓

16 Urik Jisas mu mbara, ❓I hula nyihin sawe laha torok shi raka.❓
17 Urik simu mbara, ❓An mbeek hula ngashi ambu nir.❓ 18 Urik ormu
mbara, ❓Ome sira, nyir hula nyihi tostava hom nandari lir. Hako ma
or ter nyi liwa oto mbeek hula nyihi ambu ri.❓ 19 Urik simu mbara,
❓Wasilaka, ter amu heyenduwa. Mir profet lar mira. 20 Hako anin
sawenak a misi, mberem ushiwak jir Judama karem ji mbandu, os ma
lal Avui Wasilakan li lotu uku nahi, wa Jerusalemkop li tirsaha li lotu
uka, karem ji mbandu? Hako nir Samariak fehenda neloko walanga
nihik sishi raha ter nga os Avui Wasilakan ni lotu ukwa wolo telemba
Gerisim orokop ni tirsaha ni lotu unda nir. Hako mir mberem mi
hishindu?❓

21 Urik ormu mbara, ❓Omendingak nyirin amu sawenduwa, kumak
os Avui Wasilakan ji lotu ukmbaha ji hishi nahi, yanga yanga os ji liwa
mishi orokop orin lotu ukwa jira, telemba orok nembes, Jerusalemik
nembes. 22-24 Avui Wasilaka or Masikome ria. Karem uwosik ma ol
orin lotu ukmbaha hishiwa ma ondo Masikome orhi nga mbele mbele
omekop nanda nga orin omendingak li lotu uka, yanga yanga os li liwa
mishi orok. Ma ol or mbawa nombo orok orin lotu uwa ma ondon
rupshinda ri. Hako jir Samariak fehenda mbeek ma or ji lotu undan
heyenda ambu jir, wahau. Men lotu unda jir. Hako nir Judama God
or ni lotu undan angop ni heyenda ri. Angop maskop Avui Wasilaka
mashi las nir Judaman karem or mbari osa, ❓Kumak Judahi krahak fehe
ma lar avak a kamashinak hulaima nokopman jivinakwa ria.❓ Erem
or mbahanda mashi ter osmu omendingak nanduwa.❓ 25 Urik simu
mbara, ❓He, Mesaia, Krais karem li ushanda ma or hulaima nokopman

---

4:9: Esr 4:1-5 **4:10:** Jn 7:37-38; Rev 21:6 **4:12:** Jn 8:53 **4:14:** Jn 6:35 **4:20:** Lo 12:5-14; Sng 122:1-5 **4:22-24:** 2 Kin 17:29-41; Ais 2:3; Ro 9:4-5; 12:1; 2 Ko 3:17; Fl 3:3

jivinakwa ma oto or takuri mashi oson angop a misiri sir. Os or tawa
wolo mbele mbele amber kormbak or sawenak ni mistakokwa lir.❊
26 Urik Jisas mu mbara, ❊Ma orto anira. An mu ter nyir nga shimu
maimbanduwa.❊
27 Jisas karem or mbarik ol orin tiyandari ma ondo indik limu rara. Li
raha li heyeri Jisas nokove oso nga frimu maimbara. Urik wavu musha
mushak limu hishira. Hako lir mbeek sirin siliri ambu lir, ❊Mbele
nyi lakmbaha nyi taw?❊ Uhu Jisasin er nga siliri ambu lir, ❊Mberem
ushiwak nokove toso nga mi maimbandu?❊ Karem siliri ambu lir.
28 Urik nokove oso baket sihin orok si hala tirnaha indik yanga sihik si
ihi ma ondon simu sawera, 29 ❊Jir kolomalok ji raha ma lar ji heyeka!
Ma oto mbele mbele maskop a undarin or heyehe kormbak sawewa ri.
Ma oto Krais Avui Wasilaka kamahanda marmbe?❊ 30 Karem si sawerik
ma amber Jisasin li heyekmbaha limu tara.
31 Nokove oso si ishirik Jisasin tiyandari ma ondo limu mbara, ❊Tisa,
mir kolok ta akwa lal aka!❊ 32 Urik ormu mbara, ❊An akwa ngashi nir.
Hako jir mbeek akwa anhin heyewa ambu jir.❊ 33 Karem or mbarik lihi
ambek limu mbara, ❊Mbel akwan or mbandu? Ma lal am akwan orin
hawa ol?❊
34 Urik ormu mbara, ❊Avui anhi or mbashirik a raha lerawu orhin
amu landuwa. Mbele mbele or mbawa hom a landa nir. Lerawu
os a lawa oso akwa anhi hom nanda sir. 35 Jir karem mbanda jir,
niyaka tovro kavro li iwak akwan sanda wolok nanda sir. Hako jirin
amu sawenduwa, nowe ondon armek ji heyeka! Akwa amber olmu
ukrunduwa. 36 Ma or akwan sanda ma oto akwan or saha safal akak
or ewehe avak os or lahanda wasa orhin lakwa ri. Akwa os or sanda
oso hulaima nokopma wavu lihin tormblehe ermba ermbak linda oson
li lakundan osmu heimanduwa. Uwosik ma or kumbanda nga ma or
sanda nga fri rupshi mendekwa vria. 37 Lar or kumbawak, lar ormu
sanduwa. Karem nanda sir. 38 Jir avak a mbashinak ikwa jir, ma
anandi kumbanda mishi orok. Jir men sakwa jir. Akwa angop maskop
li kumbari sir.❊
39 Samariak fehe nokove oso yanga sihik fehendan simu sawera,
mbele mbele ol mas si undarin Jisas kormbak or sawerin. Ushirik
mashi sihin li misihi limu mbara. ❊Ome sira, ma oto Avui Wasilaka
kamahanda ma ria.❊ 40 Uhu Jisasik li raha or lir nga orok li likmbaha
limu mbara. Urik Jisas niri frijip kuyanga orok ormu lira. 41 Urik ma
mushak mashi orhin li misihi limu mbara, ❊Avui Wasilaka kamahanda
ma toria.❊ 42 Uhu nokove oson limu sawera, ❊Nir mbeek mashi nyihi
nom ni misiwa ambu nir, wahau. Nihinjik mashi os or mbawan am
ni heyehe nimu hishinduwa, ma roto nom ma misambik fehendan
jivinakwa ma ria.❊

Jisas jikisi lar or mbarik jivik or nari

43 Jisas niri frijip Samariak or wahandarik or usaha kotontlo orhi
Galilik ormu ira. 44 Maskop orhinjik karem or mbari sir, ❊Profet lar
mbeek kotontlo orhik hi nga nanda ambu ri, wahau.❊ 45 Hako yanga
orhi Galilik indik or irik orok fehe ma ondo orin li rupshihi limu flehava
kwara. Mberem ushirik? Hiyawu Pasovan li undari wolo Jerusalemik

4:26: Mk 14:61-62 **4:34:** Jn 6:38 **4:35:** Lk 10:2 **4:42:** 1 Jn 4:14 **4:44:** Mt 13:57

mbele lal ma undahi ambu ondon or urik angop li heyeri osik orin limu
rupshira.
46-47 Urik Jisas yanga Kanak ormu ira. Yanga oso mas uksemben or
urik wain ukuk nari mishi sira. Urik malakamanjik lerawun landari
ma lar Jisas yanga Kana orok or tarin or misihi orhik ormu tara. Ma oto
jikisi orhi yanga Kaperneamik wasilaka mendek kavamisihi hakurik
nari ri. Uri osik Jisashik or taha ormu tlara, ❖Wasilaka, jikisi anhi
am hakwak naw te! Avak yanga Kaperneamik mi taha mi mbanak
jivik or nawa.❖ 48 Karem or mbarik ormu mbara, ❖Os mbele las ma
undahi ambun a una ambu nahi, mbeek anin hishiowekwa ambu jir.❖
49 Karem or mbarik ma oto indik ormu tlara, ❖Wasilaka, kolok tawa.
Nambek mi na nahi, jikisi anhi avak hakwa ri!❖ 50 Karem or mbarik
ormu mbara, ❖Mir ika. Jikisi mihi mbeek hakwa ambu ri.❖ Karem or
mbarik avoko ma oto Jisas mbari mashi oson or misihi ormu hishira,
❖Mashi os Jisas mbari oso avak omek nakwa sir.❖ Karem or mbaha
indik yanga orhi Kaperneamik ormu ira.
51 Or ihi nombok or sirik ma ol ornjik lerawun landari ma lal li taha
limu sawera, ❖Awasayi, jikisi mihi hari ambu, angop jivik nari ri.❖
52 Karem li mbarik ormu mbara, ❖Mbele wolo mendek jivik or nar?❖
Urik limu mbara, ❖Hinyer ta am or andorik jivik ormu nara.❖ 53 Karem
li mbarik avoko ma oto ormu hishira, Jisas hinyer oro wolo mendek
ormu mbara, ❖Jikisi mihi hakwa ambu ri.❖ Karem or hishihi or nga
jikisnokopji orhi nga ol ornjik lerawun landa ma ondo nga Jisasin wavu
lihik li ewehe orin limu tiyara. 54 Jisas os provins Judian or halaha
Galilik or tari wolo mbele las ma undahi ambu oson yanga Galilik
nindisik or uri kasira.

5

Jisas or mbarik ma lar jivik or nari

1 Judama hiyawu las li undari wolok si narik Jisas Jerusalemik ormu
ira. 2 Jerusalem oso inyi nga li washi arangondari sir. Inyi oso akayanga
ngashi sir. Akayanga las hi sihi Sipsip akayanga. Leuku laka las pasir
akayanga orok nandari sir, hi sihi Betesda. Betesda orok shikor aka
tostava yoko hom sindari lir. 3 Ushirik ma ol kavamisindari, misokome
tumundari, kumba havan tlehendari, kumbanashi tavanashindari
ondo amber shikor aka orok lindari lir. 4 Orok li lihi nikishinak ensel
lar or taha leuku orok or layinak uku oso si suwurinak ma or maifuk
leuku orok layiwa ma oto jivik or nakmbahan. Karem mbaha orok
nikishindari lir.
5 Urik ma lar asama 38-pelak kavamisindari lar orok liri ri. 6 Urik
Jisas or taha or heyerik ma oto ormu orok wara. Jisas angop or heyeri
ri, os hoje menden or kavamisihi or wandarin. Uri osik orin ormu silira,
❖Mir jivik mi nakmbaha mimu hishindu?❖
7 Karem or silirik ormu mbara, ❖Awasayi, os leuku si suwuriwa wolo
ma lar mbeek anin laha layi leuku orok ewenda ambu ri. Anhinjik
a ikmbaha na uwa, ma ondo olmu anin tikrihi masmas uku orok
layiwa.❖ 8 Urik Jisas ormu mbara, ❖Usaha kawu mihin laha ika!❖

4:45: Jn 2:23 **4:46-47:** Mt 8:5-6; Jn 2:1-11 **4:48:** Jn 2:18; 1 Ko 1:22 **4:50:** Mt 8:13
4:54: Jn 2:11 **5:8:** Mt 9:6

9 Karem or mbashirik ma oto jivik er or naha kawu orhin or laha ormu
ira.
Hako oso wolo Sabatik nari sir. 10 Urik Judama lal ma oton li heyehe
limu mbahanjira, ❖Ter osmu Sabatik nanduwa. Mberem ushiwak
kawu mihi oso nga mi laha yanduwa? Os erem mi uwa kava sir. Lo
os Moses nirin or hari oson os mimu haploronduwa!❖
11 Urik ormu mbara, ❖Ma or anin mbawak jivik a nawa ma oto
mbashiwak kawu anhin amu laha yanduwa.❖ 12 Urik limu silira,
❖Mbernda ma mende mbashiwak kawu mihin mi laha yandu! ❖
13 Hako Jisas ma os li tirsandari mishi nindik or ishirik ma or jivik nari
oto mbeek os or irin heyeri ambu ri.
14 Urik Jisas tempel akak or lihi ma oton indik or heyehe orin ormu
mbara, ❖Ai ai, ter am jivik mi nawa osik kavakava las indik uwa hala!
Las avak nomorawu wasilaka indik mihik si nanda ngashi.❖ 15 Karem
or mbarik ma oto or ihi Judama ondon ormu sawera, ❖Ma or anin
mbarik jivik a nari ma oto Jisas oria.❖
16 Karem mbarik Judama ondo Jisasin limu wapkava hishira.
Mberem ushirik? Ma oton Sabatik or mbarik jivik nari ora. 17 Hako
Jisas ormu mbara, ❖Avui anhi ermba ermbak lerawun landa ri. Unda
osik an erem lerawun amu sishi landuwa.❖ 18 Karem or mbarik orin
li mandingormekurik limu hishira. Mberem ushirik? Or mbeek Sabat
wolo oso nom or mblarnari ambu ri, wahau. Avui Wasilaka avui orhi,
karem or mbari mashi oso nga li misihi limu mbara, ❖Ma roto orhinjik
Avui Wasilakahi farniyik or nakwak hishiwa tori te!❖ Karem li hishihi
orin li mandingormekurik limu mbara.

*Jisas or mbari, ❖Mbele mbele ol a uwa Avui anhi or mbahanda hom
ol amu unduwa.❖*

19 Urik Jisas lirin ormu sawera, ❖Omendingak jirin amu sawenduwa,
an mbeek anhinjik mbele las a undahi ambu nir. Mbele mbele os Avui
anhi uwak a heyewa ondo nom a unda nir. Mbele mbele ol or unda an
erem, a undahi lir. 20 Avui anhi anin wapnuku orhik or ewenda osik
mbele mbele ol or undan anin mukunda ri. Hako kumak avak lerawu
wasilaka lal nga or mukunak a unak avak ji heyehe lishnyafakwa jir.
21 Ma ol hahandan or mbanak usahakwa lir. Uhunda hom an erem, ma
ol a rupshindan a mbanak indik usahakwa lir. 22 Avui anhi mbeek ma ol
kavakavan undan eweieweiheyekwa ambu ri. Man eweieweiheyekwa
lerawu oso angop anin or hari sir. 23 Lerawu oson anin or hahanda
osik ma amber hi anin hauowekwa ola, os Avuihi hin li hauowenda
hom. Hako os ma lal hi anhin li hauowena ambu nahi, Avui anhi or
mbashirik a rari hi orhi nga mbeek li hauowekwa ambu sir.
24 Omendingak jirin amu sawenduwa, ma ol mashi anhin misihi
Avui Wasilaka or mbashirik a rahandan hishiowenda ma ondo ermba
ermbak linda oso angop lihik nawa sir. Mbele mbele am mendek si
nakuna wolo kot orok sikwa ol te. Hako kavakava ol li undan angop a
yoko ermbenda olik mbeek kavak nakwa ambu lir. Mberem ushiwak?
Ermba ermbak linda oso angop lihik nawa sir. 25 Omendingak jirin
amu sawenduwa, kumak avak Avui Wasilaka jikisi orhi oto or mbanak
ma ol hahandari ondo amber mashi orhin misihi usahakwa lir. Uhu ma

5:10: Neh 13:19; Jer 17:21 **5:18:** Mt 26:4; Jn 7:1; 10:30 **5:19:** Jn 5:30 **5:22:** Jn 5:27; Ap 10:42 **5:23:** Fl 2:10-11; 1 Jn 2:23 **5:24:** Jn 3:15-18

ol mashi orhin misindiyanda ondo nom ermba ermbak lindan lakwa
lira. 26 Os ermba ermbak linda oso tontlo sihi Avui Wasilakahik nanda
sir. Oso angop Jikisi orhin or hahanda osik ma ol or mbawa mbeek
handa ambu lir, wahau. 27 Ma or hulaima nokopma mbele mbele ol
li undan heyembakwa ma Ma Jikisi Avui Wasilakahi oria. 28 Jir avak
os a mbawan wavu musha mushak hishiwa hala! Kumak avak ma
ol mawak wawa amber mandarjinya anhin li misihi mawan li halaha
usahakwa lir. 29 Ma ol jivin unda ma ondo li usaha avak jipjip likwa lir.
Hako ol kavakavan unda ma ondo li usaha yanga kavak ikwa lir.

30 Uhu mashi las nga ormu mbara, Os man a heyembakwa an
mbeek wavu anhik a hishihi na mbakwa ambu nir. Avui anhi or
mbashirik a rahanda or mbawa hom a heyembakwa nir. Uhu os a
mbawa oso osmu wornak nanduwa. Mberem ushiwak? An mbeek
mbele las wavu anhik a hishiwan a ukwa ambu nir. Avui anhi or
mbashirik a rahanda or mbawa hom erem a ukwa nir.
31 Os ma namtar nom5:31 or mba nahi, mashi orhi mbeek kot las
tikrikwa ambu sir. Os antonom a sihi na mba nahi, mashi anhi mbeek
omek nakwa ambu sir. 32 Hako an mbeek nendekop a sihi na mbawa
ambu nir. Ma lar5:32 anhi kumayok or sihi nor mba, Mashi ma roto
or mbawa ome sira, karem anin mbanda ri. Uhundak mashi orhi
omek nawak a heyenda sir. 33-34 Jir an lawe nir, karem ji mbaha ma
lal ji mbashirik Jonik iri lir. Unak or sawenak ji misikmbahan. Urik
mashi os or sawerik ji misiri oso omendinga sira. Hako an mbeek ma
misambik fehe lar anin saunjelyakwak a hishiwa ambu nir. Hako os
mashi os Jon anin or mbahanda mashi oson wavu jihik ji ewe nahi,
ermba ermbak linda oson lakwa jir. 35 Jon oto tujaka arme mendek
ukruharandari hom nari ri. Hako jir mbeek ukruharanda orhi oson
nambek rupshiri ambu jir. Kandakar nom orin rupshiri jir. 36 Mbele
mbele ol Jon anin or mbari omendinga lira. Hako oso nom ji hishiwa
hala. Lerawu os Avui anhi anin or hashihindak a lawa oso nga ji heyehe
ji hishika, an Avui anhi mbashirik a rari nira. 37 Avui or mbashirik a
rari oto anin saunjelyanda ri. Hako jir mbeek mashi orhin misihi orhin
heyenda ambu jir. 38 Uwosik mashi orhi mbeek sunguwavu jihik nawa
ambu sir. Mberem ushiwak? Jir mbeek ma or Avui Wasilaka mbashirik
rari oton5:38 hishiowenda ambu jir. 39 Jir mashi os Avui Wasilakahi
jekambak li kayendari oson ji ritim uhu karem hishinda oja, Os mashi
toson ni tiya nahi, avak ermba ermbak linda oson ni lakwa nir. Karem
hishinda jir. Hako os erem ji heyenda mashi oso anira, kason mbeek
heyekrahakoronda ambu jir. 40 Uhu jir mbeek anhik tanda ambu jir.
Os ji rawakop ermba ermbak lindan jirin a hawa nir. Hako jir mbeek
anhik tanda ambu jir.
41 An mbeek ma misambik fehe hi anhin li hauowekmbaha na
hishinda ambu nir. 42 Angop a heyewa jir. Jir mbeek Avui Wasilakan
rupshinda ambu jir. 43 Avui anhi or mbashirik hi orhik a rari nir. Hako
jir mbeek mashi anhin misinda ambu jir. Hako os ma misambik fehe li
taha mashin li mbawa, kolomalok mashi lihin misindiyanda jir. 44 Uhu
ma misambik fehenda hi jihin li hauowekmbaha hishinda jir. Hako jir

---

5:29: Dan 12:2; Mt 16:27; Ap 24:15 **5:30:** Jn 5:19; 6:38 5:31 **5:31:** Lo Moseshi karem mbanda sir, os ma namtar nom kotik or sihi nor mba, oso mbeek jivik nakwa ambu sir. Heye Lo 19:15. 5:32 **5:32:** Ma or Jisas or mbari oto God oria. **5:36:** Jn 3:2; 14:11 **5:37:** Mt 3:17; Jn 5:32; 8:18 5:38 **5:38:** Ma or God mbashirik rari oto Jisas oria. **5:39:** Lk 24:27

mbeek os Avui Wasilaka nom hi jihin or hauowekwan hishinda ambu
jir. Erem ji nanda osik mashi anhin mberem ji misihi ji tiyandahi ambu,
wahau.
45 Jir avak ji mba, an jirin Avuihi misokomek a kotim ukwa jir. Karem
ji hishinan, wahau. Ma or jirin kotim ukwa ma oto Moses oria. Ma or
ji hishihi ji mba, or avak nirin jelyakwa ri. Karem ji hishiwa ma oto
jirin kotim ukwa ri. 46 Mberem ushiwak? Mashi os or kayeri oso anin
mbahandari sir. Hako jir mbeek mashi orhin misindiyanda ambu jir.
Os mashi orhin sunguwavu jihik ji owe nahi, wa mashi anhin avak er
nga ji tiyakwa sir. 47 Hako jir wahau, mashi orhi os or kayeri oson
mbeek misindiyanda ambu jir. Uwosik mashi anhin mbernda er nga ji
misindiyakwa ambu jir.

6

Jisas ma 5,000 ondon akwan or harik li ari
(Mt 14:13-21; Mk 6:30-44; Lk 9:10-17)

1 Ushihi Jisas leuku Galili kauyok ormu ira. Leuku oso hi yeje sihi
Taiberias, karem li ushandari sira. 2 Urik ma mushak orin limu tiya
ira. Mbele las ma undahi ambu mushak or uhu ol kavamisindarin
or mbarik jivik li nari osik orin limu tiya ira. 3 Urik Jisas telembak
or lawuhu ma ol orin tiyandari ma nga orok limu lira. 4 Oso wolo
Judama hiyawu wasilaka Pasovan li undari wolok si nakurik simu nara.
5 Jisas or limakandaha nor heyeri ma musha mendek orhik limu rara.
Urik Filipin ormu silira, Mbeek nivai akwan frungawuhu ma rondon
ni hanak li aku? 6 Mashi oso men Filipin or eweheyeri sir. Mbele
mbele os or ukurik nari angop or hishiri sir. 7 Urik Filip ormu mbara,
Ma rondo musha mende re! Os asama namtas[6:7] lerawun ni la nahi,
yan ni lawa oso mbeek akwan ni lashinak ma rondo andahik nawa
ambu sir. 8 Urik Saimon Pita maha orhi Andru mu Jisasin sawera,
9 Jikanda tor torok liwa roto bali bret tostava nga foome frijip nga
tormu ewelinduwa. Hako ma rondo musha mende re. Akwa rondo
nakrem nakwa ambu re. 10 Urik Jisas ormu mbara, Ma rondon
mbanak li taka lika. Karem or mbarik ma amber misambik limu taka
lira. Hulayi ondo 5,000-ik nari lir.[6:10]
11 Urik Jisas bret ondon or laha Avui orhin armesarmek ormu mbara.
Uhu ma ondon ormu hara. Uhu foome ovro nga erem ormu hara. Akwa
ondon or harik, os li akurik li hishiri hom limu ara. 12 Am li aha li
kreherik ol orin tiyandari man ormu mbara, Akwa sumbuyambun
lasikop ji lahara tirsaka, unak lal avak li sambuku. 13 Os bret tostava
yeje hom or laha nor harik li aha li kreheshirik akwa sumbuyambu
serkawu 12-pelak li wolorik hojeri lir. 14 Ma ondo Jisas ma undahi ambu
oson or urik, li heyehe limu mbara, Omendinga sira. Ma toto profet
oria. Ma or ni nikishinda ma toria. 15 Hako Jisas mashi os orin li toloho
orin li mbashinak malakamak or najehe li mbari angop or heyeri sir.
Uri osik yanga oson or halaha ortonom indik telembak ormu lawura.

Jisas leuku heyek or eseiri
(Mt 14:22-33; Mk 6:45-52)

5:46: Ap 3:22 [6:7] **6:7:** Mashi Grikik li kayeri 200 denari. 200 denari oso ya laka sir. Os asama namtas lerawun li la nahi, 200 denari li lawa sir. [6:10] **6:10:** Jikisnokove nga li kantiri ambu lir. **6:15:** Jn 18:36

16 Am si homirik ol Jisasin tiyandari ma ondo leuku sumbuk li layihi
Jisasin limu nikishira. 17 Am si krinyashirik or mbeek lirik tari ambu
ri. Uri osik bot lasik li lawuhu nendekop Kaperneamik li ikurik limu
ira. 18 Urik suwa wasilaka mendek si rasaha leuku oson si urik simu
laulau rakara. 19 Os li iri 5-pela mo 6-pela kilomita hom li iri sir. Uhu li
heyeri Jisas leuku heyek ormu ese ira. Or ihi am pasir bot oso siri mishi
orok ormu nara. Urik limu ajera. 20 Urik ormu mbara, ❑Ji ajewa hala!
An mu randu te.❑ 21 Karem or mbarik orin botik limu toloho laharara.
Urik kolomalok bot oso kuyanga os li ikurik li iri mishi orok simu ira.

Hulaima nokopma Jisasin li lasayari

22 Hulaima nokopma leuku kauyok li wahandaha nirsumbuk li usaha
Jisasin limu lasara. Hinyer bot namtas nom orok sirik li heyeri sir. Hako
ol orin tiyandari ma ondo nom bot orok lawuhu irik li heyeri lir. Jisas
nga nembes. 23 Hako ter li heyeri bot lal ol nirik yanga Taiberias yok
tari nom orok sirik li heyeri lir, os Jisas akwan or harik li ari mishi orok.
24 Urik Jisasin bot ondok li lasari mbeek orok liri ambu ri. Orin tiyandari
ma ondo er nga orok liri ambu lir. Urik li halaha botik li lawuhu yanga
Kaperneamik orin lasakurik limu ira.

Jisas or mbari, ❑An bret yanga jivik tahanda anira❑

25 Am leukun li mbuhu kauyok li ihi Jisasin li heyehe limu silira,
❑Tisa, mbele wolok torok mi tar?❑ 26 Urik ormu mbara, ❑An akwan
jirin a harik ji aha sungu tuvahanda osik os jimu anhik tanduwa. Hako
jir mbeek os a urin yariri ambu jir. 27 Jir akwa tos misambik fehe kavak
nandanjik ji hishihi ji yawa hala, wahau. Hako os ermba ermbak linda
oson ji lakundanjik ji hishihi ji yaka. Avui Wasilaka jikisi orhi oto nom
oson jirin hakwa ri. Lerawu oson or lakmbaha Avui Wasilaka orin or
mbashirik rari ri.❑
28 Urik limu silira, ❑Avui Wasilaka mberem ni ukmbaha or mbandu?
❑ 29 Urik ormu mbara, ❑Or mbashirik tahanda ma otohi mashin ji
misihi os or mbahanda hom ji tiyaka. Os erem ji u nahi, ambehoma,
Avui Wasilaka os or mbahanda hom os jimu unduwa.❑
30 Urik limu mbara, ❑Os mbele mbele ma undahi ambu ondon mi
una ambu nahi, nir mbeek mashi mihin ni misihi ni tiyakwa ambu nir.
Hako os lal nga mi unak ni heye nahi, ambehoma, ni tiyakwa mira.
31 Misumu walanga nihi os misamtelmbamba orok li liri wolo Moses
akwa manan or harik ari lira, os mashi Avui Wasilakahi jekambak li
kayehendari hom. ❑Bret yanga jivik fehendarin or harik limu ara.❑
Karem li kayehendari sir. Uhunda hom mir erem mi unak ni heyehe
mirin nivai tiyaka.❑ 32 Urik Jisas mu mbara, ❑Omendingak jirin amu
sawenduwa, Moses mbeek akwa oson misumu walanga jihin hari ambu
ri, wahau. Ma or akwa omendingan handa ma oto Avui anhi ri. Or akwa
yanga jivik fehendan jirin handa ria. 33 Bret os or handa oso yanga
jivin si halaha misambik si takaha ermba ermbak lindan handa sira.❑
34 Urik limu mbara, ❑Wasilaka, bret oson ermba ermbak nirin hanak
ni aka.❑
35 Urik ormu mbara, ❑Bret oso anira. Ma or ermba ermbak linda
oson handa ma oto anira. Ma ol anhik tawa ondo mbeek indik
erenghakwa ambu lir. Uhu ma ol mashi anhin misihi mba, ❑Mashi

---

6:27: Jn 6:48-58 **6:29:** 1 Jn 3:23 **6:30:** Mt 16:1; Jn 2:18 **6:31:** Kis 16:14-15; Nam 11:7-9; Sng 78:24

oso ome sira.❖ Karem mbawa ma ondo mbeek indik uksem akwak
mbakwa ambu lir. 36 Jir angop ji heyeri nir. Hako mbeek mashi anhin
misindiyanda ambu jir. 37-38 An mbeek anhinjik mbele las a ukurik
yanga jivin a halaha a tari ambu nir, wahau. An Avuihi lerawun a
lakmbaha or mbashirik a rari nir. Karem unda osik ma ol anjik or
kamashihinda ondo mbeek lal a halakwa ambu lir, wahau. 39 Avui
anhi mbeek ma ol anhik tawa lal a halashinak kavak li nakwak mbanda
ambu ri. Kumak avak mbele mbele mendek si nakuna wolok a mbanak
indiyok usahakwa lir. 40 Avui anhi ma ol mashi anhin misindiyawa ma
ondo ermba ermbak li likwak mbanda ri. Uwosik os li ha nahi, mbele
mbele mendek si nakuna wolok a mbanak indiyok usakwa lir.❖

41 Urik Judama ol orok liri ondo li misirik Jisas ormu mbara,
❖Antonom yanga jivik tahanda bret anira.❖ Mashi oson li misihi orin
limu mbahanjira, 42 ❖Toto Josephi jikisi ria! Avoko nijava orhi angop
ni heyenda op te. Hako mberem ushiwak, an yanga jivik fehenda bret
anira, karem or mbanduwa?❖

43 Karem li mbarik ormu mbara, ❖Jir main laka lakan jiwa hala!
44 Ma lar mbeek orhinjik anhik takwa ambu ri, wahau. Hako os Avui
anhi or anin mbashirik a rari oto sunguwavu ma larhin or jinak or
misi nahi, ormu anhik takuwa. Unak mbele mbele mendek si nakuna
wolok avak a mbashinak indik usahakwa ri. 45 Mashi os maskop
profet li kayeri karem nanda sir, ❖Avui Wasilaka avak ma amber or
ewesawekwa lira.❖ Karem li kayeri sir. Uwosik ma ol mashi Avui anhin
misindiyawa ondo olmu anhik tanduwa.

46 Ma lar mbeek Avuin heyenda ambu ri, wahau. Hako ma or Avui
nga nakrem fri lihi tahanda oto nom orin heyenda ri. 47 Omendingak
jirin amu sawenduwa, ma or mashi anhin misindiyawa ma oto ermba
ermbak lindan lakwa ria. 48 Bret os ermba ermbak lindan handa anira.
49 Neloko walanga jihi ol misamtelmbamba orok akwa manan ari ondo
angop hari lir. Mana os li ari oso mbeek ermba ermbak lindarin lirin
hari ambu sir. 50 Hako ma or bret os yanga jivin halaha tahanda bret
oson anda ma oto mbeek hakwa ambu ri, wahau. Ermba ermbak likwa
ri. 51 An bret os yanga jivin halaha rakahanda bret anira. Os ma lar bret
oson or a nahi, or avak ermba ermbak lindan lakwa ria. Bret os orin a
hakwa oso maome anhi sira. Maome anhin a hashinak ma misambik
fehe avak ermba ermbak lindan lakwa lira.❖

52 Karem or mbarik mashi oson li misihi lihi ambek mainkwambuk
limu mbara, ❖Mberem ushiwak ma toto maome orhin or hanak ni
akmbaha nor mbanduwa?❖

53 Urik Jisas mu lirin sawera, ❖Omendingak jirin amu sawenduwa. Os
maome anhi nga fi anhi nga ji ana ambu nahi, jir mbeek ermba ermbak
lindan lakwa ambu jir. 54 Hako ma or maome anhi nga fi anhi nga awa
oto avak ermba ermbak linda oson lakwa ri. Unak kumak mbele mbele
mendek si nakuna wolok a mbanak indik usahakwa ri. 55 Maome anhi
akwa indinga sir. Fi anhi uku indinga sira. 56 Ma or maome anhi nga
fi anhi nga awa oto or avak anhik or sinak an nga orhik a sikwa nir.
57 Avui anhi or mbashirik a rari oto ermba ermbak linda oso tontlo oria.
Or mbashiwak os amu sinduwa. Uhunda osik ma or maome anhi nga
fi anhi nga awa ma oto a mbashinak ermba ermbak sikwa ria. 58 Bret
os yanga jivin halaha rahanda bret oso anira. Ma or bret oson awa ma

---

6:35: Jn 4:14 **6:39:** Jn 10:28-29; 17:12 **6:42:** Mt 13:55 **6:44:** Jn 6:65 **6:45:** Ais 54:13 **6:46:** Jn 1:18 **6:47:** Jn 3:15-16 **6:48:** Jn 6:32,58 **6:57:** 1 Jn 3:24

avak ermba ermbak sikwa ri, or mbeek os neloko jihi mas akwa manan
li aha li hahandari hom hakwa ambu ri.❖ 59 Jisas yanga Kaperneamik
or lihi Judama lotu undari akak mashi kason ormu owesawera.

Jisasin tiyandari ma lal orin li halari

60 Karem or mbarik ol orin tiyandari ma ondo mashi oson li misihi
limu mbahanjira, ❖Wahau te! Mashi oson ni hishiwa kom te! Sun-
guwavu nihi osmu kavak nanduwa.❖
61 Jisas wavu lihin angop or heyeri osik ormu mbara, ❖Mashi oson
a mbawa sunguwavu jihi osmu kavak nanduwa. 62 Hako os mashi oso
si unak sunguwavu jihi kavak si na nahi, mberem jivai mbaku, os ji
heyenak Ma Jikisi Avui Wasilakahi oto indiyok yanga os mas or rahanda
mishik or i nahin? 63 Masikome Avui Wasilakahi ermba ermbak linda
oson handa ria. Ma misambik fehe lar mbeek oson handa ambu ri,
wahau. Hako mashi os a sawewak ji misiwa oso Masikome nga ermba
ermbak linda nga jirin handa sir. 64-65 Angop a heyewa jir. Jir lal mbeek
anin hishiowenda ambu jir. Karem uri osik angop jirin a saweri nir,
ma lal mbeek lihinjik anhik tandahi ambu lir. Avui anhi nom sungu
wavu lihin or jiwak anhik tanda lir.❖ Jisas ma ol mashi orhin tiyakurik
nandari nga ma or orin wutarihi tavarenjek hakundari ma oto nga
angop maskop or heyeri lir.
66 Karem or mbarik ma mushak orin li kumaifaha limu ira. 67 Urik
Jisas ma 12-pela ondon or heyehe ormu silira, ❖Jir er nga anin ji
kumaifakwak jimu hishindu?❖ 68 Karem or silirik Saimon Pita mu
mbara, ❖Wasilaka, mirin ni halaha ni kumaifa nahi, wa, lawehik nivai
iku? Mashi mihi oso nom ermba ermbak lindan handa sira. 69 Uhu
angop ni hishihi armek ni heyewa nir, mir ma jivi worna Avui Wasilaka
kamahanda ma mira.❖ 70 Urik ormu mbara, ❖Anhinjik jir ma 12-pela
na kamari nir. Hako jihi lar Laulaka ria.❖ 71 Ma or or mbari oto Judas,
Saimon Iskariothi jikisi ria. Or kumak Jisasin tavarenje wutarihik
hakundari ma ria.

7

Judama hiyawu lakan li uri wolok Jisas Jerusalemik or iri

1 Provins Judiak fehenda Judama Jisasin mandingormekurik li mbari
osik orok or ikurik hishiri ambu ri. Yanga Galilikop ormu yara. 2 Urik
Judama hiyawu wasilaka os shikor akak li lihi li andarin li undari wolok
osmu nara. 3 Urik Jisas maha orhi limu mbara, ❖Mir provins Judiak
hiyawu oson li ukwa mishi orok ika. Uhu mbele mbele ma undahi ambu
ondon orok unak mirin tiyanda ma ondo kwambu mihin li heyeka. 4 Os
ma lar hiushamak or nakwak or hishi nahi, mbele mbele ma undahi
ambu ondon kormbak or unak ma amber li heyeka. Hako mir wahau,
mbeek ondon kormbak unda ambu mir.❖ 5 Maha orhi ondo nga mbeek
or Avui Wasilaka kamahanda ma ria, karem hishiri ambu lir, wahau.
Uri osik erem limu mbara.
6 Karem li mbarik ormu mbara, ❖Orok a ikwa wolok nawa ambu sir.
Hako jir men orok ji ikwak nawa sir. 7 Ma ondo mbeek jirin wapkava
hishinda ambu lir. Hako an mbele mbele kavakava os li undan kormbak
a saweri osik anin wapkava hishinda lir. 8 Hako jir ji ika, hiyawu laka os
Jerusalemik li uwa mishi orok. Ana ikwa wolok nawa ambu sir. Os orok

6:64-65: Jn 6:44; 13:11 **6:68:** Mt 16:16 **7:1:** Jn 5:18 **7:2:** Wkp 23:34 **7:5:** Ap 1:14

a ikwa wolok si nawakop amu iwa.❓ 9 Karem or mbarik li irik yanga
Galilik ormu lira.
10 Maha orhi ondo masmas li ishirikop or kuma iri ri. Hako mbeek
kormbak iri ambu ri, men wanyihi iri ria. 11 Hiyawu oson li uri wolo
Judama lida lihi ondo Jisasin li lasaha limu mbara, ❓Ma oto mbeya?❓
12 Hako ma musha mendek Jisasin limu mbara, ❓Ma oto ma jivi ria.❓
Hako lal limu mbara, ❓Wahau te! Haimba handambanda ma ria.❓
13 Karem lihi ambek maintukurkop limu mbara. Mberem ushirik? Las
avak Judama lida lihi ondo lirin li jinda ngashi. Karem mbaha li ajehe
olmu maintukurkop mbara.
14 Hiyawu oso am nindik si narik Jisas tempel akak or layihi mashin
ormu sawera. 15 Urik Judama li misihi wavu lihi mushak li hishihi limu
mbara, ❓Ma roto skulik iri ambu ri. Hako katai angop skul unda hom
sawenda re!❓ 16 Urik Jisas ormu mbara, ❓Mashi kaso os jirin a sawewa
mbeek anhi mashi ambu sir, wahau. Ma or mbashirik a rahanda orhi
mashi sira. 17 Os ma lar mashi Avui Wasilakahin or tiyakunak or hishi
nahi, avak or yarikwa sir, mashi kas a mbawa kaso mbeek anhinjik a
hishihi a sawewa ambu sir, wahau. Mashi ome Avui Wasilakahi nom
os amu sawenduwa. 18 Ma or wavu orhik tasawan sawenda ma oto or
men hi orhi nom hauowenda ri. Hako ma lar os or mba, ❓Hi anhin ji
hauowewa hala! Ma or mbashirik a rahanda hi orhi nom ji hauoweka!
❓ Karem mbawa ma oto jivi mende ria. Mashi ome nom sawenda ria,
mbeek mbafirimbanda ambu ri. 19 Maskop Moses lo Avui Wasilakahin
jirin hari ri. Hako jir mbeek lo oson tiyanda ambu jir. Unda osik anin ji
mandingormekwak jimu mbanduwa.❓
20 Urik limu mbara, ❓Lawe mirin mandingormekwak mbandu? Mir
wasimalengamba tolonda hom mbaw te!❓
21 Urik ormu mbara, ❓Sabat wolok ma roton a mbarik jivik or nari
osik os jimu anin wapkava hishinduwa. 22-23 Hako anin sawenak a
misi, masamsishin ji koronda wolo os Sabat7:22-23 wolok si na nahi,
mberem jivai undu? Masamsishin koronda oj mo koronda ambu oj? Jir
koronda oja. Mberem ushiwak? Moseshi lon ji tiyakmbaha ji hishinda
osik masamsishin Sabat wolok koronda oja. Hako lo oso mbeek Moses
hari ambu sir, oso angop mas araje Abrahamhikop nahandari sir. Hako
os erem ji uwa oso os jir nga mu Sabat wolok lerawun landuwa. Hako
mberem ushiwak anin ji wapkava hishinduwa, ma oton a mbarik Sabat
wolok jivik or nandarin? 24 Mbele mbele misokomekop ji heyeshihi ji
mbawa hala! Yawur ji heyehe hishihi jivai mbaka.❓

❓*Jisas lawe mende ria?*❓

25 Urik Jerusalemik fehe ma lal limu mbara, ❓Mberema, ma toto
lida nihi li mandingormekurik li mbari or te. 26 Hako ji heyeka, tor
mashin kormbak sihi sawendu te! Mberem ushiwak lida nihi orin
li pantlekwan li halandu? Ma roto Krais, Avui Wasilaka kamashirik

---

7:15: Mt 13:54; Lk 2:47 **7:16:** Jn 12:49; 14:10 **7:18:** Jn 8:50 **7:19:** Ap 7:53; Ro 2:21-24 **7:20:** Jn 8:48; 10:20 7:22-23 **7:22-23:** Lo Moseshi karem mbanda sir, nijava jikishulayin si washirik niri 7-pela li ishirik de namba 8-ik si na nahi, jikisi otohi masamsishin li koroka (Wok Pris 12:3). Os de namba 8 oso Sabat wolok si na nahi, lerawu oson lari lir. Hako masamsishin koronda oso lerawu sira. Uhu lo anandi Moses or kayeri karem mbanda sir, Sabat wolo lerawun ji lawa hala. Hako os masamsishin li korokuri wolo Sabatik si na nahi, lerawu oson lari lir. Uhu lo os Sabatik lerawun li lakundari ambu oson tleri lir. **7:22-23:** Jn 5:8-10,16; Stt 17:9-13; Wkp 12:3

hulaima nokopman jivinakmbaha tari marmbe? Karem hishindal?
Uhu orin li pantlekwan olmu halanduwa. 27 Hako ma toto kotontlo orhi
angop ni heyenda sir. Hako Krais Avui Wasilaka kamahanda ma oto
or tawakop kotontlo orhin mbeek ni heyekwa ambu sir,ﹾ karem wavu
lihi musha mushak li hishihi limu mbara.
28 Urik Jisas tempel aka orok or sihi mashin ormu sawera. Uhu
ormu mbara, ﹾJir an lawe, karem ji hishindu? Uhu kotontlo anhi os
a rahanda nga am jimu hishindu mo wahau? Hako an mbeek anhinjik
a tari ambu nir. Avui anhi mbashirik a tari nir. Or mbele mbele omek
nanda tontlo oria. Hako jir mbeek orin heyenda ambu jir. 29 Hako an
angop or nga shi lihi angop a heyenda ri. Uhu or mbashirik a rari nir.ﹾ
30 Karem or mbarik Judama lida lihi orin krawu akak li ewekmbaha
limu mbara. Hako or hakuri wolok si nari ambu osik ma lal mbeek
orin tolori ambu lir. 31 Hako ma musha mashi orhin li misihi limu
mbara, ﹾMa toto mbele las ma undahi ambu mushak or uwak nimu
heyenduwa. Avui Wasilaka kamahanda ma oto mbele mbele ma undahi
ambun warje nga nor uhu ma roton tikrikundar?ﹾ Karem limu mbara.
32 Farisi li misiri ma amber Jisas nom limu mbara. Uhu bikpris ondo
nga li tirsaha ma ol tempel akan washilinda ma ondon li mbashirik
Jisasin li tolokurik limu ira. 33 Urik Jisas ormu mbara, ﹾAn mbeek jir
nga nambek torok a likwa ambu nir. Avui anhi or mbashirik a rahanda
onik indik orhik a ikwa nir. 34 Unak avak anin lasafukwa jir. Hako os
a iwa mishi mbeek ji heyekwa ambu sir. Uhu kuyanga os a iwa mishi
orok ikwa ambu jir.ﹾ
35 Karem or mbarik limu mbara, ﹾMbeek or ishinak orin ni heyekwa
ambun or mbanduwa? Las avak or ihi nihi ma ol yanga Grikik linda
ondo nga or linda ngashi. Uhu ol orok fehenda man mashin or sawenda
ngashi. 36 Uhu mberemhi mashin or mba, ﹾAnin avak lasafukwa jir.
Uhu os a ihi na liwa mishin heyekwa ambu jir.ﹾ Mberemhi mashi kas
karem or mbandu?ﹾ Karem lihi ambek limu mbara.

Jisas Masikome Avui Wasilakahin or hakurin or mbari

37 Hiyaw sumbu wasilaka oson li ukuri wolok Jisas tempel akak or
ihi wasilakak ormu mbara, ﹾOs ji uksem ha nahi, anhik ji taha ji
uksem aka. 38 Os mashi anhin ji misindiya nahi, uksembe ermba
ermbak nanda oso sunguwavu jihik avak jeruku hom nakwa sir, os Avui
Wasilakahi jekambak li kayendari hom.ﹾ 39 Uksembe os or mbari oso
Masikome Avui Wasilakahin or mbari sira. Orhi mashin misindiyanda
man or hakurik nor mbari sira. Hako oso wolo Jisas mbeek or haha
usaha hevenik indik or iri wolok nari ambu sir. Uri osik Masikome Avui
Wasilakahi mbeek misambik or ta namber.
40 Karem or mbarik ma lal limu mbara, ﹾOmendinga sira. Ma oto
profet oria.ﹾ 41-42 Hako lal limu mbara, ﹾOr Krais Avui Wasilaka
kamashirik hulaima nokopman jivinakmbaha or mbashirik tahanda
ma ria.ﹾ Hako lal limu mbara, ﹾWahau te. Avui Wasilaka jekamba orhi
orok karem li kayeri sir, ﹾKrais ma or hulaima nokopman jivinakwa
ma oto King Devithi krahak or takaha Devithi kotontlo Betlehem orok
talakwa ri. Os Avui Wasilaka ma oton or kamahandakop mbeek provins

---

7:27: Jn 7:41; 9:29 **7:28:** Mt 11:27; Jn 8:55 **7:30:** Jn 7:44 **7:34:** Jn 8:21; 13:36 **7:37:** Wkp 23:36; Ais 55:1; Jn 4:14 **7:38:** Ais 58:11 **7:39:** Jn 16:7; 20:22; Ap 2:4 **7:40:** Jn 6:14

Galilik7:41-42 usahawa ambu ri, wahau.❖ ❖ 43 Karem li mbaha wavu
apsaham apsham limu hishira. 44 Uhu lal orin krawuk li ewekmbaha
mbari lir. Hako ma lar mbeek orin tolori ambu ri.

Judama lida lihi ondo Jisasin wavu lihik li eweri ambu

45 Bikpris nga Farisi nga ma ol tempel akan washilindari ma ondon li
mbashirik Jisasin li tolo laharakurik limu ira. Li ihi fuhu tapas indiyok
limu tara. Urik limu silira, ❖Mberem ushiwak orin ji halashi randu?❖
46 Urik limu mbara, ❖Ma lar mbeek oto mbanda hom mbanda ambu
ri.❖ 47 Urik olmu mbara, ❖Ma amber angop or haimba handambari
lir. Jirin er nga haimba handambawa or? 48 Hako nir lida jihi nirin
ji heyeka! Nir lar mbeek orin tiyanda ambu nir, wahau. 49 Ma ol
hishiyarinda ngashi ambu ferfar nanda ondo nom orin tiyanda lir.
Erem li unda osik kumak Avui Wasilaka kavak or nakwa lir.❖
50 Karem li mbarik ma lar or usasihi ormu mbara. Ma oto Farisi lar
oria. Hi orhi Nikodemus. Mas Jisasin nirik ta heyendari ma ria. Or sihi
ormu mbara, 51 ❖Wa lo nihi mberem si mbandu? Ma lar semben ni
mbaha krawuk ni ewekmbaha mbanda os? Wahau. Masmas armek ni
misihi ni eweheyehe nivai mbaka, lo karem mbanda osa.❖ 52 Karem or
mbarik limu mbara, ❖Wa mir er nga Galilik fehenda om? Os mashi
Avui Wasilakahin armek mi heye nahi, mir er nga karem mbakwa
mira, profet lar mbeek Galili yok takwa ambu ri,❖ karem limu orin
ngriambara.

Hulatolhakandari nokove las Jisasik li laharari

53 Urik ma amber yanga yanga lihik limu ira.7:53

8

1 Hako Jisas ortonom telemba Oliv orok ormu lawura. 2 Orok
or lawuhu wahandaha nirsumbu mendek tempel akak indik ormu
layira. Urik ma mushak orhik li ralandirsarik mashin ormu owesawera.
3 Urik mashi Moseshin sawendari ma lal nga Farisi lal nga nokove
las orhik limu laharara. Nokove oso hulatolhakarik li heyehe sirin
li lahara halashirik ma ondohi nindik osmu sira. 4 Uhu limu mbara,
❖Tisa, nokove roso hulatolhakawak ni heyewa tosira. 5 Lo Moseshi
karem mbanda sir, erem unda nokoven men sunjakom amakom loho
mandingormeka. Lo oso karem mbanda sira. Wa, mir mberem mi
mbandu?❖ 6 Os erem li siliri oso men li silinak or una unak li
heyekmbaha li siliri sir. Unak li heyehe mashi las or mbanak kavak si
na nahi, mashi orok orin li kotim ukmbahan. Hako Jisas kumbamblurik
or taka lihi misambik ormu kayera.
7 Urik li sihi orin limu siliyangora. Urik Jisas or usaha ormu mbara,
❖Wa, ji mandingormeka. Hako halanak ma or kavakava las unda
ambu oto masmas sunjakomben or laha sirin or jika.❖ 8 Karem or
mbaha or taka lihi indiyok misambik ormu kayera. 9 Urik ma amber
mashi oson li misihi avok avoko masmas namtarmba namtarmbak li
longlongo rala irik jikanda er nga kumasihi irakori lir. Ma ondo amber
li irakoshirik Jisas nga nokove oso nom nga orok frimu sira. 10 Uhu

---

7:41-42 **7:41-42:** Lir li hishiri Jisas kotontlo orhi yanga Nasaret sira. Nasaret oso provins Galilik nandari sir. **7:41-42:** Sng 89:3-4; Mic 5:2; Jn 1:46 **7:46:** Mk 1:22 **7:48:** Jn 12:42 **7:50:** Jn 3:1-2 **7:52:** Jn 7:41-42 7:53 **7:53:** Jekamba ol mas li kayendari lal mbeek 7:53—8:11 ngashi ambu lir. **8:5:** Wkp 20:10; Lo 22:22-24 **8:7:** Lo 17:7

or usasihi ormu silira, ❖Nyirin kotim ukwak siwa ma ondo mbeek li
irakondu? Ma lar nyrin kotim ukwak sindar mo?❖
11 Karem or silirik simu mbara, ❖Awasayi, ma amber angop irakowa
lir.❖ Karem si mbarik ormu mbara, ❖An ngana. An mbeek nyirin na
kotim ukwa ambu nir. Nyi ihi indik kavakavan uwa hala!❖

Ukruharanda misambik takahanda Jisas oria

12 Ushihi Jisas indik mashin ormu ewesawera, ❖Ukruharanda mis-
ambi torok takahanda anira. Ma or mashi anhin misindiyawa ma
oto mbeek nirtle nirndum yaha tukuyikwa ambu ri. Or ukruharanda
anhi orokop or ihi nombo os ermba ermbak linda mishi orok inda
nombon heyekwa ri.❖ 13 Karem or mbarik Farisi ondo limu mbara,
❖Mir haimba handambanda ma mira. Ma lar mbeek mir sawewan er
nga saunjelyawa ambu ri.❖
14 Urik ormu mbara, ❖Os an anhinjik a sawewa mashi anhi ome
sir. Mberem ushiwak? Kuyanga os a rahanda mishi nga kuyanga
os a ikwa mishi nga angop a heyeri sir. Karem uwosik mashi os a
mbawa omendinga sira. Hako jir mbeek kuyanga os a rahanda mishi
nga os a ikwa mishi nga heyenda ambu jir. 15 Jir ma misambik
fehe li eweheyehe man li kotim unda nombo hom os jimu anin
eweheyenduwa. Hako an mbeek ma lar a eweheyenda ambu nir.
16 Hako os ma lar mbele las or undan a eweheye nahi, os erem a
uwa oso jivik nakwa sira. Mberem ushiwak? Mbeek nendekop man a
eweheyekwa ambu nir. Avui anhi or mbashirik a rahanda nga nakrem
shi mbakwa shir. 17 Lo jihi karem mbanda sir, os ma frijip fri sihi
mashi las nakrem fri mbawa mashi frihi ome sira. Hako ma namtar
nom or mbawa, wahau. 18 Uhunda hom an mbeek antonom mashin a
sawenda ambu nir. Avui anhi or mbashirik a rahanda er nga mashi os
a sawendan saunjelyanda ri.❖
19 Urik limu silira, ❖Avui mihi or mi mbawa mbeek or lindu?❖
Urik ormu mbara, ❖Os anin ji heyewakop Avui anhin er nga jimu
heyewa ri. Hako jir mbeek anin ji heyenda ambu osik Avui anhi nga or
jimu hishanduwa.❖ 20 Jisas tempel akak yan li ewendari mishi orok or
lihi mashin ormu owesawera. Hako orin li jikuri wolok si nari ambu
osik ma lal mbeek orin tolori ambu lir.

Jisas or mbari, ❖Jir yanga os a ikwa mishik ikwa ambu jir❖

21 Urik Jisas indik ormu ewesawera, ❖An avak a ikwa nir. Na ishinak
jir avak anin lasafukwa jir. Hako mbeek ji heyekwa ambu nir. Unak
kavakava jihi er si nanak hakwa jir. Hako yanga os a ikwa mishi orok
mbeek ikwa ambu jir.❖ 22 Karem or mbarik Judama ondo limu mbara,
❖Mberemhi mashin or mbandu, ❖Jir yanga os a ikwa mishi orok ikwa
ambu jir,❖ kas karem or mbawan? Wa orhinjik or mandingormehe
hakwak mbandar?❖ 23 Urik ormu mbara, ❖Jir torok fehe jir. An
metenjek fehe nir. Jir misambik fehe jir. Hako an mbeek misambik
fehe ambu nir. 24 Angop a sawerik ji misiri sir, kavakava jihi er si

8:11: Jn 5:14 **8:12:** Ais 49:6; Jn 1:4-9; 9:5; 12:46 **8:14:** Jn 5:31-32; 7:28 **8:15:** Jn 12:47 **8:16:** Jn 5:30; 8:29 **8:17:** Lo 19:15 **8:18:** 1 Jn 5:9 **8:20:** Jn 7:30 **8:21:** Jn 7:34; 13:33 **8:23:** Jn 3:31

nanak hakwa jir. Ma or a mbawa ma anira,8:24 karem ji hishina ambu
nahi, kavakava jihi oso er si nanak hakwa jir.ﹾ
25 Karem or mbarik limu silira, ﹾMir lawe mir?ﹾ Urik ormu mbara,
ﹾAn lawe, karem ji mbandu? Angop a sawerik ji misiri os te! 26 Mashi
musha jirin a sawekwak nanda os te! Mbele mbele os ji undan angop
a heyewa nir. Hako avak mbele mbele os ji unda kava jihi orok jirin a
heyembakwa ambu nir. Ma or mbashirik a rahanda orhi mashi nom a
sawekwa nir. Mbele mbele omek nanda tontlo oria.ﹾ
27 Jisas karem or mbarik lir fendele menderi lir, os Avui orhin or
mbarin. 28 Uhu ormu mbara, ﹾKumak avak Ma Jikisi Wasilakahi oton
miandok ji hauowehe nom avak ji heyekwa sir, ma or a mbawa ma
anira. Uhu oro wolokop ji hishiyarikwa sir, an mbeek mbele las
anhinjik a saweri ambu nir. Avui anhi or sauhari hom a saweri nir.
29 Avui anhi or mbashirik a rari nir. Mbele mbele os or mbawa
hom a unda osik or mbeek anin halanda ambu ri, wahau.ﹾ 30 Karem
or mbarik ma mushak mashi os or mbari oson li misihi limu mbara,
ﹾMashi os or mbawa ome sira.ﹾ

Judama li mbari, ﹾMisumu nihi Abraham oria.ﹾ

31 Urik Jisas Judama ol mashi orhin misindiyakurik nari ma ondon
ormu sawera, ﹾOs mashi anhin ji misihi os si mbawa hom ji u nahi,
anin tiyanda ma indingak nakwa jira. 32 Uhu mashi omendingan avak
ji heyeyarikwa sir. Unak mashi oso jirik si nanak mbele kava misambik
fehe mbeek jirin kuvu hom si ishintleshinak sihi siyok sikwa ambu jir,
wahau. Jipjip likwa jir.ﹾ 33 Karem or mbarik limu mbara, ﹾMisumu
nihi Abraham oria. Nir nirambara orhi nira. Mas wolok sishi raha ter
nga mbele las mbeek nirin kuvu hom si ishintleshiwak sihi siyok ni liwa
ambu nir. Hako mberem ushiwak kuvu os nihik nawa si sorngoshinak
jip ni liku, karem mi mbandu?ﹾ
34 Urik ormu mbara, ﹾWahau, kavakava os ji unda oso kuvu hom jirin
si ishintleshiwak sihi siyok sinda jir. 35 Ji misi, men lerawun landa
ma oto mbeek mashamak nakwa ambu ri. Mashama oto jikisi orhi
indingo vai mashamak nakwa ri. 36 Os mashamahi jikisi oto kuvu os
jirin ishintlehendan or sorngo nahi, jip likwa jir. 37 An angop a heyenda
jir, misumu jihi Abraham oria. Hako mashi anhi kas mbeek sunguwavu
jihik wanda ambu sir. Karem uwosik anin ji mandingormekwak jimu
mbanduwa. 38 An Avui anhi sauhawa nombo nom a sawenda nir. Hako
jir avoko jihi uhunda nombo hom unda jir.ﹾ
39-40 Urik limu mbara, ﹾMisumu nihi Abraham oria.ﹾ Urik ormu
mbara, ﹾJir Abrahamhi nirakop anin mandingormekwak mbawa
ambu jir, os mainome Avui Wasilakahin jirin a sawewan. 41 Hako jir
men avoko jihi unda hom unda jir.ﹾ Urik limu mbara, ﹾNir mbeek
nombo laka jikisi ambu nir. Avoko nihi namtar numbu Avui Wasilaka
oria.ﹾ 42 Urik ormu mbara, ﹾOs Avui Wasilaka avoko jihikop anin
rupshiwa jir. Mberem ushiwak? An Avui nga shi lihi na rari nir.
An mbeek anhinjik a rari ambu nir, wahau. Avui mbashirik a rari
nir. 43 Hako mberem ushiwa mendek mashi kas a sawewa kason ji
misikwan ji halandu? Jir mbeek mashi anhin misindahik nanda ambu

---

8:24 **8:24:** Heye Kisim Bek 3:14. Jisas Avui Wasilaka os Mosesin or mbahandari hom or orhinjik, ﹾAn God anira,ﹾ karem mbari ri. Heye Jn 8:28; 8:58; 13:19. **8:28:** Jn 3:14 **8:33:** Mt 3:9 **8:34:** Ro 6:16,20 **8:39-40:** Mt 3:9 **8:41:** Ais 63:16

ojik os jimu hishanduwa. 44 Avoko jihi Laulaka orik mbele mbele os
avoko jihi or uhunda hom os jimu unduwa. Mas araje wolokop sishi
raha man mandingormenda ri. Mbele las omek nandan unda ambu ri.
Mbele mbele os omek nanda mbeek orhik nanda ambu sir. Haimba
handambanda mashi tontlo orhik nanda osik haimba handambanda
mashi nom mbanda ri. 45 Hako an mashi omendinga nom a sawenda
nir. Hako jir mbeek mashi anhin misinda ambu jir, wahau. 46 Jir
kavakavan a u, karem jimu hishindu? Os mbele kava las a u nahi,
os a uwa kava oson kormbak ji mukunak a heyeka. Hako os mashi
omendingan a sawe nahi, wa mberem ushiwak oson ji misikwan ji
halandu? 47 Avui Wasilaka jikisi orhi ondo mashi orhin misinda ola.
Hako jir mbeek orhi jikisi ambu jir. Uwa osik jir mbeek mashi orhin
misindiyanda ambu jir, wahau.

Abraham or na namber Jisas angop maskop nari ria

48 Judama ondo mashi oson li misihi Jisasin limu mbara, Mir
ma kava yanga Samariak fehenda mira. Wasimalengamba oloshi-
wak mimu mbanduwa. 49 Urik ormu mbara, An mbeek wasi-
malengamba oloshiwak a mbawa ambu nir. Mbele mbele os a mbawa
oso Avui anhi hi orhin a hauowenda sir. Hako jir hi anhin kavak
nanda mashin os jimu mbanduwa. 50 An mbeek hi anhi lakak si
nakwak a hishinda ambu nir. Hako Avui Wasilaka nom hi anhin
hauowekwak hishinda ri. Orto nom kumak mbele mbele ol ma li
uhundan heyembakwa ma ria. 51 Omendingak jirin amu sawenduwa,
ma or mashi anhin misindiyawa ma oto mbeek hakwa ambu ri,
wahau.

52 Karem or mbarik limu mbara, Am nimu heyenduwa. Wasi-
malengamba olonda mira. Abraham nga profet ondo nga angop
maskop hari ol te! Hako mberemhi mashi os ter mi mbanduwa, ma ol
mashi mihin misindiyawa mbeek hakwa ambu lir, karem mi mbawan?
53 Abraham nga profet nga angop maskop hari ol te. Wa lawe mir? Mir
Abrahamin mi tikrikwak mimu mbandu?

54 Urik ormu mbara, Os anhinjik hi anhin na hauowe nahi, oso jivik
nawa ambu sir. Hako Avui Wasilaka jihi, karem ji mbanda ma orto
ormu hi anhin hauowenduwa. 55 Hako jir mbeek orin heyenda ambu
jir. An angop a heyenda ri. Karem uwosik os a mba, orin na heyenda
ambu, karem a mba nahi, an men jir hom haimba handambanda ma
nira. Hako an angop a heyenda orik mashi orhin amu tiyanduwa.
56 Misumu jihi Abraham os an takurin or hishihi rupshi mendendari
ri. Hako am oson or heyehe sunguwavu orhi nga rupshiri ri.

57 Karem or mbarik limu mbara, Mir asama mihi mbeek 50-n
tikriwa ambu os te! Mberem ushiwak mir angop Abrahamin mi
heyenda, karem mi mbandu!

58 Urik ormu sawera, Omendingak jirin amu sawenduwa. Abraham
or na namber, an angop maskop er a nahandari nir. 8:58 59 Karem
or mbarik, li sunjakom loho orin li jikurik limu ura. Hako Jisas tempel
akan or halaha mayam hikriyok ormu talara.

8:44: 1 Jn 3:8 **8:46:** 2 Ko 5:21; 1 Pi 2:22 **8:47:** 1 Jn 4:6 **8:48:** Mk 3:21-22 **8:51:** Jn 5:24 8:58 **8:58:** Jisas Avui Wasilaka os Mosesin or mbahandari hom orhinjik, An God anira, karem mbari ri. Karem or mbarik li waplelenaha orin li mandingormekmbaha uri lir. **8:58:** Jn 1:1

9

Jisas misokome tumundari lar or mbarik jivik or nari

1 Jisas or ihi or heyeri misokome tumundari lar nombok ormu sira.
Ma orto nijava orhi orin si wari wolokop misokome tumundari ria.
2 Urik ol Jisasin tiyandari ma olmu silira, ❖Tisa, lawehi musak ma roto
erem or nandu? Musa orhik mo avoko nijava frihi musak misokome
orhi mu tumur?❖
3 Karem li silirik ormu mbara, ❖Orhi musak nembes, avoko nijava
frihi musak nembes. Oso men erem si nashihindanak Avui Wasilaka
kwambu orhi kormbak si nashinak ma li heyekmbahan. Os misambi
torok a liwa wolo ukruharanda anira. Ter osmu tandik nanduwa.
4-5 Uhu lerawun ni lakwa wolok osmu nanduwa. Nir avak Avui anhi or
mbashirik a rahanda otohi lerawun ni laka. Hako nirik si nawa wolo
ma lar mbeek lerawu las lakwa ambu ri, wahau.❖
6 Jisas erem or mbashihi misambik or suntlayashihi suntla uku nga
jere nga or toltloho ma otohi misokom mambuk ormu hautara. 7 Uhu
ormu mbara, ❖Mi ihi ukmashi Siloamik ujaka!❖ Siloam oso Hibru
mashik maintontlo sihi karem, ❖Li mbashiwak li inda sir.❖ Karem or
mbashirik or ihi nor ujarik misokome orhi jivik fri nashirik or heyehe
ormu tara.
8 Or tarik ma ol najer li lindari ma ondo nga ma anandi nga li heyeri
or mbele mbelenjik lishi silindari ma ria. Orin li heyehe limu mbara,
❖Ayo, kar mbele mbelenjik lishi silindari ma or tori mo?❖ 9 Urik lal
mu mbara, ❖He, ma oto oria.❖ Hako lal mu mbara, ❖Wahau te! Ma
lar ori te. Fumunyava orhi nakrem or nga nanda ri.❖ Urik ma orto mu
mbara, ❖Ma or ji mbawa ma anira.❖ 10 Urik limu silira, ❖Mberem mi
uwak misokome mihi jivik fri naw?❖
11 Urik ormu mbara, ❖Ma or Jisas, karem li ushanda oto, suntla uku
nga jere nga or toltloho jere oson or laha misokom mambu anhik or
taha nor mbashiwak ukmashi Siloamik a ihi na ujawak misokome anhi
opmu jivik nawa.❖ 12 Karem or mbarik limu silira, ❖Ma orto mbeek or
lindu?❖ Urik ormu mbara, ❖Ma am, or linda mishin a heyenda ambu
nir.❖
13 Urik orin li laha Farisi ondohik limu laha ira. 14 Jisas ma oton Sabat
wolok or mbarik jivik nari ri. 15 Urik Farisi ondo limu silira, ❖Mberem
mi uwak misokome mihi jivik fri naw?❖ Urik ormu mbara, ❖Ma oto
jere las misokom mambu anhik or taha nor mbashiwak a ujaha jip amu
heyenduwa.❖
16 Karem or sawerik Farisi lal olmu mbara, ❖Sabat wolok lerawun
lawa ma oto mbeek Avui Wasilakahik tawa ambu ri.❖ Hako lal olmu
mbara, ❖Wahau, or kavakavan unda ma ambu ri. Os kavakavan or
undakop mbeek mbele las ma undahi ambun uwa ambu ri.❖ Karem li
mbaha wavu lihi mbeek nakrem nari ambu sir, apshamba apshambak
hishiri lir.
17 Urik indik orin limu silira, ❖Mir mberem mi hishindu, ma or
uwak misokome mihi jivik nawa ma oto mberemhi ma ri?❖ Karem
li silirik ormu mbara, ❖Or profet oria.❖ 18 Urik limu mbara, ❖Mir
mbafirimbanda ma mira. Misokome mihi mbeek tumuri ambu vri.❖
Karem li mbaha ma otohi avoko nijavan li mbarik fri rarik limu silira,

---

9:2: Ese 18:20; Lk 13:2,4 **9:3:** Jn 11:4 **9:4-5:** Mt 5:14; Jn 8:12 **9:6:** Mk 8:23 **9:17:** Jn 4:19

19 ❁Toto jikisi shihi or? Nijava orhi nyirin, os orin nyi wari wolo
misokome orhi er tumuri op? Os erem si nanda nahi, mberem ushiwak
ter or heyendu?❁ 20 Karem li silirik avoko nijava orhi ovro frimu
mbara, ❁Jikisi shihi ria. Nijava orhi orin si wari wolokop misokome
orhi angop tumuri vri. 21 Hako ter or heyewa oso shimu hishandu.
Lawe mbawak misokome orhi jivik fri naw, oso shimu hishandu. Orin
ji silika. Or angop wasilakak nawa ria. Mashin mbanda or te!❁
22 Judama ondon fri ajehe mashi oson erem frimu sawera. Judama
angop karem li anaowehe mbari lir, os ma lar or sawe nor mba,
❁Jisas Avui Wasilaka kamashirik hulaima nokopman jivinakurik tari
ma ria,❁ karem mbawa ma oton avak ni kria ermbeshinak nir nga
nakrem lotu ukwa ambu ri. 23 Karem li mbari osik ma otohi avoko
nijava frimu mbara, ❁Jikisi shihi oto angop wasilakak nahanda ria.
Orin ji silika.❁

24 Urik indik ma oton li usharik or tarik limu mbara, ❁Misokome
Avui Wasilakahik mashi ome nom mbaka. Ma or mi mbawa ma oton
angop ni heyenda ri. Or kavakavan unda ma ria.❁ 25 Urik ormu mbara,
❁An amu hishandu, kavakavan unda ma or mo wahau. Hako ana
heyewa karem, mas misokome anhi tumundari sir. Hako ter amu
heyenduwa.❁ 26 Urik orin indik limu silyangora, ❁Mberem mendem
or uwak misokome mihi jivik fri nawa?❁

27 Urik ormu mbara, ❁Wahau te! Angop a sawewak ji misiwa os te!
Misiwa ambu oj? Jir er nga orin tiyanda mak ji nakwak jimu hishindu?
❁

28 Karem or mbarik orin li okolehe limu mbara, ❁Mir orin tiyanda
ma mira. Hako nir Mosesin ni tiyanda nira. 29 Avui Wasilaka mashi
orhin Moseshi tavak or halari osik nir Moseshi mashin ni tiyanda nira.
Hako ma or mi mbawa oton nir mbeek ni heyenda ambu nir.❁ 30 Urik
ormu mbara, ❁Jir mberemhi mashin ji mbandu? Ma or misokome
anhin uwak jivik a nawa ma oton jimu hishandu? 31 Avui Wasilaka
mbeek kavakavan unda ma sawewan misinda ambu ri, wahau. Hako
ma or orhi mashin misindiyanda ma orto sawewan misinda ri. 32 Nir
mbeek mas kaso kas ni heyendari ambu nir, os ma lar nijava orhi orin
si wari wolokop misokome orhi tumundari lar li mbarik jivik or nari
oson. 33 Os Avui Wasilaka ma oto nga nor nawa ambukop or mbeek
misokome anhin or uwak jivik nawa ambu vri.❁

34 Karem or mbarik Farisi ondo wavu lihi am kavak si narik limu
mbara, ❁Mir nijava mihi jivikava nindik si wahanda mir. Erem
nahanda ma mir mbeek Avui Wasilakahi mashin nirin ewesawendahi
ambu mir.❁ Karem li mbaha orin limu kria ermbera.

Ma or mba, an misokome anhi jivi, karem mbawa ma oto Jisashik takwa ambu ri

35 Urik Jisas os ma oton li kria ermberi mashi oson or misihi orin ormu
lasa ira. Or lasa ihi am or heyehe ormu silira, ❁Mir, Ma Jikisi Avui
Wasilakahi oton hishiowenda om?❁ 36 Karem or silirik ormu mbara,
❁Awasayi, ma oto lawe ria? Anin sawenak avak orin a hishioweka.❁
37 Urik ormu mbara, ❁Angop mi heyeri or te! Anira, or mir nga
shimu maimbanduwa.❁ 38 Urik ormu mbara, ❁Wasilaka, ter mirin a
hishiowenda nira.❁ Karem or mbaha hi Jisashin ormu hauowera.

9:31: Sng 34:15 **9:34:** Sng 51:5

39 Urik Jisas mu mbara, ❖An misambi torok kavakava os ma li uhun-
dan kormbak a mukukmbaha a rari nir. Uhu misokome tumundan
a unak li heyekmbaha na rari nir. Hako ma ol mba, ❖An misokome
anhi tumunda ambu sir,❖ karem mbawa ma ondo misokome lihi er
a halashinak tumukwa sir.❖ 40 Karem or mbarik Farisi lal orok li
sihi mashi oson li misihi limu silira, ❖Mberem mi mbandu? Nir nga
misokome tumunda nir, karem mimu mbandu?❖ 41 Karem li silirik
ormu mbara, ❖Os jihinjik ji mba, ❖Misokome nihi tumunda sir.❖ Os
erem ji mba nahi, a unak jivik nakwa jir. Hako jir, ❖Nir misokome nihi
jivi sira.❖ Karem ji mbanda osik kavakava jihi er nakwa sir, mbeek
mendek nakwa ambu sir.❖

10

Jisas sipsipin washilinda ma indingo ria

1 Uhu Jisas mashi las nga ormu mbara, ❖Omendingak jirin amu
sawenduwa, hirnyanda ma ondo os sipsip linda mishi orok li layiwa
mbeek akayangak layinda ambu lir. Men inyin tarvlokoho layinda
lir. 2 Hako sipsip mashama oto akayangakop inda ri. 3 Or tawa wolo
akayangan washilinda ma orto akayangan or sutlashiwak layinda ria.
Or layihi nor ushawak sipsip ondo mandarjinya orhin misinda lir.
Hi lihin namtarmba namtarmbak or ushaha or halashiwak hikriyok
layinda lir. 4 Hikriyok li layiwak or maifu iwak sipsip orhi ondo
mandarjinya orhin angop li misinda osik orin tiya inda lir. 5 Hako
ma or li heyenda ambu oto or rawa wolo mbeek orin tiyanda ambu
lir. Mberem ushiwak? Lir mbeek mandarjinya orhi kas misinda ambu
lir.❖ 6 Jisas mashi oson sauheimakop or saweri sir. Hako ma mbeek
mashi os or mbarin yariri ambu lir.

7 Urik ormu mbara, ❖Omendingak jirin amu sawenduwa, sipsip ondo
akayanga lihi anira. 8 Ma ol masmas tahanda ma ondo hirnyanda
ma lira. Hako sipsip ondo mbeek mandarjinya lihin misinda ambu
lir, wahau. 9 An akayanga anira. Ma ol anhik rawa akayangan a
sutlashinak ermba ermbak linda oso lihik si nanak li ilaitalaha akwan
akwa ola. Unak armek a eweukwa ola. 10 Hirnyanda ma oto men
or raha hirnyaha mbele mbelen jila mandingorme lakwak takwa ria.
Hako an os a rawa karem, os ermba ermbak linda oson jirin a hakwak
a rawa nir. Ushinak jipjip ji likmbahan.

11 Sipsip anhi ondonjik a hishiwa osik a hakwa nir. Uhu antonom
sipsip mashama jivi anira. 12-13 Hako ma or sipsipin washilihi
ya nowen landa oto mbeek sipsip ondonjik hakwa ambu ri, wahau.
Mberem ushiwak? Or sipsipin washilinda ma indingo ambu ri. Or
mashama ambu ri. Or mbeek sipsip ondonjik holonda ambu ri. Karem
uwosik kala asa sipsipin li shiakmbaha li rawa wolo ma oto sipsip
ondon or halaha tulu ikwa ora. Ushinak sipsip ondo nimbli namble li
tulu inak kala asa shiakwa ola. 14-15 An Avui anhin a heyewak or anin
heyenda ria. Uhunda hom sipsip anhi ondo erema. An lirin a heyewak
lir anin heyenda lir. An sipsip mashama jivi anira. Lirnjik a hishiwa
osik a hakwa nira. 16 Sipsip anhi ol inyi anandik siwa ondo er nga

---

9:40: Mt 15:14 **10:8:** Jer 23:1-2; Ese 34:2-3 **10:11:** Sng 23:1; Rev 7:17 **10:12-13:** Ap 20:29 **10:14-15:** Mt 11:27; 1 Jn 3:16

mashi anhin li misikmbaha a rari nir. Uhu lirin a laharanak sipsip anhi
amber inyi namtaskop li sinak antonom a washilikwa lira.
17 Lirnjik a hishiwa osik anhinjik ma kavahi tavak a hanak li
jimandingormeshinak a haha indik a usahakwa nira. Erem a uwa
nombo orok Avui anhi anin rupshikwa ria. 18 Ma lar mbeek anin
jimandingormendahi ambu ri, wahau. An anhinjik ma kavahi tavak
a hakwa nir. Os a hakwa nga os indik a usahakwa nga an anhi tavak a
tolonda sir. Avui anhi anin or mbashirik lerawu oson a lakurik a rari
ona.
19 Karem or mbarik Judama mashi oson li misihi lihi ambek kraha
frijip limu sira. 20 Lal karem limu mbara, Toto wasimalengamba
tolonda osik ormu ambarambasinda hom mbanduwa. Mberem ushi-
wak mashi orhin ji misindu? 21 Urik lal olmu mbara, Wahau, mashi
os or mbawa mbeek wasimalengamba tolonda hom mbawa ambu ri.
Wasimalengamba mbeek misokome tumundan li uwak jivik nanda
ambu lir!

Judama Jisasin li lafafandari

22 Urik hiyawu wasilakan Jerusalemik li undari wolok simu
nara.10:22 Oro wolo ma nom ma nom si rakari wolok nari sira.
23 Urik Jisas tempel akak or ihi akanivi Solomonhi, karem li ushandari
akanivi orok ormu layishihi yara. 24 Urik Judama lal li raha orin
li rurawuhu limu silira, Mberem jishi wolo mendek kormbak mi
sawenak ni misiku, mir Krais Avui Wasilaka kamashirik hulaima
nokopman jivinakwa ma mir mo wahau?
25 Urik ormu mbara, Angop a sawewa ok te. Hako jir mbeek mashi
anhin misinda ambu jir. Mbele mbele ol hi Avuihik a uwa ondo olmu
jirin mukunduwa, an lawe mende anira. 26 Hako jir mbeek sipsip anhi
ambu jir. Uwosik jir mbeek mashi anhin misinda ambu jir, wahau.
27 Hako sipsip anhi ondo mandarjinya anhin li misihi anin tiyanda lir.
Uwak angop a heyenda lir. 28 Unda osik ermba ermbak linda oso avak
lirin a hakwa sir. Ushinak lihi lal mbeek haha mendek nakwa ambu
lir, wahau. Ma lal mbeek lirin tavarenje anhik masna laha ikwa ambu
lir. 29 Mberem ushiwak? Avui anhi angop anin or hahanda lir. Ma lar
mbeek kwambu os orhik nahanda hom nanda ambu ri. Unda osik ma
lar mbeek sipsip orhi ondon tavarenje orhik masna laha ikwa ambu ri,
wahau. 30 An nga Avui anhi nga shir namtaskop shi nanda shira.
31 Karem or mbarik Judama sunjakomben indiyok li loho orin limu
jikmbaha ura. 32 Erem li urik ormu silira, Avui anhi or mbashirik
lerawu jivi ol a lari angop ji heyeri ol te. Wa mberemhi lerawu os a
lawak kavak si nawak ji heyehe anin ji sunjakom loho ermbekwak ji
undu?
33 Urik limu mbara, Lerawu os mi lawa nombo yok nembes. Mir
men ma mira. Hako mir mihinjik Avui Wasilakahi farniyik mi sikwak
mi mbawak os nimu sunjakom loho ni jikmbaha nimu unduwa.
34 Karem li mbarik ormu mbara, Mashi os jekamba Avui Wasi-
lakahik li kayehendarin heyenda ambu oj? Karem li kayeri sir, Avui

---

10:16: Ais 56:8; Ese 34:23 **10:17:** Fl 2:8-9 10:22 **10:22:** Mas wolo Judama wutari lihi tempel aka os Jerusalemik nandan kavak nari lir. Ushirik Judama ondo mbele mbelen li uhu tempel aka oso indik jivik si naha hiyawu wasilakan uri lir. Ushihi ermba ermbak asama asama oso wolo hiyawu laka las u andari lir. Hiyawu oso hi sihi Hanuka. **10:28:** Jn 3:16; 6:39 **10:33:** Wkp 24:16

Wasilaka karem or mbari ora, ❦Ma jir jihinjik god jira.❦ 35 Jekamba
orhik li kayeri mashi mbeek mendek nakwa ambu sir, wahau. Avui
Wasilaka orhinjik ma ol mashi orhin misiwa ma ondon godik or mbari
lir. 36 Os erem orhinjik or mbahanda nahi, mberem ushiwak anin ji
wapkava hishindua, os a mba, ❦An jikisi orhi anira.❦ Or orhinjik anin
or kamaha nor mbashirik misambi torok a rari ona. 37 Os lerawu orhin
a lana ambu nahi, wa mashi anhin ji misiwan ji hala. 38 Hako lerawu
os a lawa oso osmu jirin mukunduwa, an Avui kamashirik a rari nira.
Karem uwosik os mashi anhin ji misihi ji tiyana ambu nahi, wa, lerawu
os a lawa yejen ji heyehe ji hishika, or ormu anhik sinduwa.❦
39 Karem or mbarik orin li toltangrikmbaha li urik lirin or masna
ermbehe ormu ira. 40 Uhu or layihi fa Jordanin or mbuhu kauyok or
lawuhu os Jon hulaima nokopman fak or tolofalendari mishi orok ormu
wara. 41 Urik ma musha orhik li raha limu mbara, ❦Ayo, Jon mbeek
mbele las ma undahi ambun uri ambu ri! Hako mashi ma orton or
sawembari omendinga sira. Ter os nimu heyenduwa.❦ 42 Karem li
mbaha Jisasin wavu lihik li ewehe limu mbara, ❦Ome sira, ma oto Krais
oria.❦

11

Lasarus or harik Jisas mbarik indiyok or usahari

1 Ma lar kavamisiri ria. Hi orhi Lasarus oria. Or jikaha orhi Marta
fre Maria nga yanga Betanik lindari lira. 2 Maria mas wel uku os
arme kuvasahandarin Jisashi kumbasantlek si ngoroho masikukwak
fiyindari nokove sira. Lasarus oto mundala sihi ria. 3 Urik Jisasin fri
mainhaha frimu mbara, ❦Wasilaka, naimble mihi am or kavamisihi
hakwak naw te!❦ 4 Urik Jisas mashi oson or misihi ormu mbara,
❦Lasarus os or kavamisiwa oso mbeek or hakwak nawa ambu sir. Oso
Avui Wasilaka kwambu orhin or mukunak ma amber li heyekwa sir.
Unak or nga jikisi orhi nga hi frihin li hauowekwa vria.❦
5 Jisas Lasarus nga jikaha orhi Marta fre Maria nga or rupshi
mendendari lira. 6 Hako Lasarus or kavamisiri mashi oson or misihi
niri frijip os or liri mishi orok ormu lira. 7 Niri frijip am fri ishirik ol
orin tiyandari man ormu mbara, ❦Ka ni provins Judiak indik ni ika.❦
8 Urik limu mbara, ❦Tisa, mberem ushiwak indik orok mi ikmbaha
mi mbandu? Akri mende mirin li mandingormekurik li mbari os te!
❦ 9 Karem li mbarik ormu mbara, ❦Tandi wolo lerawun ni landa nir.
Hako si krinyawa wolo mbeek lerawun ni landa ambu nir. Ma ol ta
jiwa wolok yanda ondo mbeek takatukuyinda ambu lir. Harawak heye
yanda ola! 10 Hako ma ol nirik yanda mbeek haranda nga nanda ambu
olik takatukuyinda lir.❦ 11 Uhu ormu mbara, ❦Naimble nihi Lasarus
ormu wa suknyanduwa. Avak a ihi lembasinak usahakwa ri.❦
12 Urik olmu mbara, ❦Wasilaka, os or kavamisihi or suknya nahi,
avak jivik nakwa ria.❦ 13 Lasarus angop hari ri. Hako lir mbeek os or
mbari mashin yariri ambu lir. 14 Urik kormbak ormu sawera, ❦Lasarus
angop hari ria. 15 Hako amu rupshinduwa. Avak a ihi mbele las ma
undahi ambun a unak ji heyehe os anin ji hishiowenda nombo jihi oso
wasilakak nakwa sira. Os or hari wolo orok a lirikop, mbeek mbele

---

10:34: Sng 82:6 **10:38:** Jn 14:10-11 **10:40:** Jn 1:28 **11:1:** Lk 10:38-39 **11:2:** Jn 12:3 **11:4:** Jn 9:3

las os ter a mukunak ji heyekwan a mukuri ambu nir. Hako ter avak
a unak ji heyekwa sir. Ka ni ika yanga orok.❖ 16 Karem or mbarik
orin tiyandari ma lar hi orhi Tomas, hi yeje orhi Didimus, ormu mbara,
❖Wa, ka ni ihi or nga ni haka!❖

Jisas or mbari, ❖Antonom os hahanda nga linda nga na tolonda nir.❖
17 Urik Jisas yanga Betanik or taha or misiri Lasarus angop li wakor
eweshirik niri tovro kavrok wak wari ri. 18 Betani oso Jerusalem
mavayok nanda sir. Betanik sishihi Jerusalemik inda oso 3 kilomita
hom nanda sir. 19 Karem uri osik Judama musha mendek li raha Marta
fre Maria nga Lasarushi mangrahak limu lira.
20 Urik Marta si misirik Jisas or tarik akan si hala tirnaha orin si
heyekmbaha simu tala ira. 21 Am si i heyehe simu mbara, ❖Wasilaka,
os torok mi lirikop mundala anhi mbeek hari ambu ri. 22 Hako amu
hishinduwa, os Avuin mi silinak mbele las or ha, karem mi mba nahi,
avak or hakwa sir.❖
23 Karem si mbarik ormu mbara, ❖Mundala nyihi avak usahakwa
ria.❖ 24 Urik simu mbara, ❖He, kumak ma ol hahanda indiyok li
usahakuna wolo er nga usahakwa ri.❖ 25 Urik ormu mbara, ❖Ma ol
mashi anhin misindiyawa ma ondo os li hawa masikome lihi mbeek
hakwa ambu lir, ermba ermbak likwa lir. Antonom ol hahandan a
mbanak indiyok usahakwa lir. Uhu ermba ermbak linda oson a hakwa
lir. 26 Mashi anhin li misindiyawa osik ermba ermbak linda oso angop
lihik nari sir. Hako os li hawa wolo maome lihi nom kuvayikwa lir.
Hako masikome wahau.❖ Karem or mbaha ormu silira, ❖Nyir mashi
kas a mbawa omek si nakwak nyimu hishindu?❖
27 Karem or silirik simu mbara, ❖He, Wasilaka, mir Krais Avui
Wasilakahi jikisi indinga mira. Angop maskop hulaima nokopman mi
jivinakurik or mbahandari ma mira. Karem amu hishinduwa.❖
28 Urik Marta indik akak si layihi mayam Maria nom simu sawera,
❖Jisas angop rawa ri. Uhu nyirin heyekwak ormu mbanduwa.❖
29 Karem si mbarik, kolok Maria si usaha Jisasin si heyekmbaha simu
ira. 30 Hako Jisas mbeek yangak tari ambu ri. Men nombo os Marta
orin si i heyeri mishi orok er siri ria. 31 Urik ma ol Maria nga aka orok
mangrahak liri ondo hikrik si layirik li heyehe sirin limu tiya ira. Sir
mawak si i tla, karem li hishihi sirin limu tiya ira.
32 Urik Maria Jisasin si heyehe kumbamu orhik si raka lihi simu
mbara, ❖Wasilaka, os torok mi lirikop mundala anhi mbeek hari ambu
ri.❖ Karem si mbaha simu tlara.
33 Jisas or heyeri Maria osmu tlara. Urik ma ol sir nga nakrem
tari ondo er nga limu tlara. Ushirik sunguwavu orhi nga nor holoho
ormu tlakurik hishira. 34 Uhu ormu silira, ❖Mbeek ji eweshihindak or
wandu?❖ Urik limu mbara, ❖Wasilaka, ta heyeka, tor torok wandu.❖
35 Karem li mbarik ormu tlara. 36 Urik limu mbara, ❖Ji heyeka,
Lasarusin rupshi mendenda toria.❖ 37 Hako lal limu mbara, ❖Or
misokome tumundarin mbarik jivik nari lir. Hako mberem ushirik ma
roton or mbanak jivik or nakurin or halashirik or har?❖

Jisas Lasarusin or mbarik indik or usahari

11:16: Mk 14:31 **11:24:** Jn 6:40 **11:27:** Jn 6:69 **11:37:** Jn 9:6

38 Urik Jisas sunguwavu orhi nga nor holoho mawak ormu ira. Mawa
oso telakak li tloho sunja wasilakak li aragohondari sir. 39 Urik Jisas
ormu mbara, ❖Sunja laka oson ji tembeka!❖ Urik Marta mu mbara,
❖Wasilaka, niri tovro kavrok angop wak wari or te. Kuva avak kavak
nakwa re.❖ 40 Karem si mbarik ormu mbara, ❖Angop a sawewak
nyi misiwa os te! Os mashi anhin nyi hishiowe nahi, kwambu Avui
Wasilakahin avak nyi heyekwa sir!❖ 41 Urik sunja oson limu tembe
haiewera. Urik Jisas lersuwu yok or larasa mawuhu Avui orhin ormu
sawera, ❖Mir mashi os a sawendan mi misinda osik armesarmek mirin
amu mbanduwa. 42 Mir mashi anhin ermba ermbak misinda mira.
Hako mashi kas a mbawa kaso ma tol torok siwa li heyekmbaha amu
mbanduwa. Unak li heyehe li mba, ❖Ome sira. Ma roto Avui Wasilaka
mbashirik tari toria.❖ ❖ 43 Karem or mbaha ormu ushara, ❖Lasarus,
mir hikrik tala!❖ 44 Urik Lasarus hikrik ormu talara. Kumba tava
fumunyava orhin angop waskowarmbak li ishi arangori ri. Urik ormu
mbara, ❖Kowe ondon ji tloloshinak or ika.❖

Jisasin li mandingormekurik li mbari
(Mt 26:1-5; Mk 14:1-2; Lk 22:1-2)

45 Urik ma ol Maria nga mangrahak liri ondo os Jisas uri oson li
heyehe limu mbara, ❖Ome sira, ma oto Avui Wasilaka kamahanda ma
ria.❖ 46 Hako lal li ihi Farisi ondon li i heyehe mbele mbele os Jisas urin
limu sawera. 47 Ushirik bikpris nga Farisi nga mashi oson li misihi
Judama lida lihin li usharik ma amber li talandirsaha limu mbara,
❖Wa, avak mberem ni uku? Ma roto mbele las ma undahi ambu musha
mendek or unda re! 48 Hako os ni halashinak lerawu oson er or la nahi,
ma amber avak orin li tiyaha orin malakama lihik li mbashinak Romik
fehenda ma ondo avak li raha tempel aka nihin li jilatarvlalaha nir nga
avak li jila mandingormelakwa nira.❖

49 Karem li mbarik lihi nindik ma lar ormu usasira. Ma oto Kaiafas
oria. Asama oro wolok hetprisik nari ri. Or usasihi ormu mbara, ❖Jir
hishiyarimbawa kom te! 50 Halanak ma namtar nir ma Israelik fehenda
nirnjik or haka! Las avak nir amber ni handa ngashi.❖ 51 Kaiafas asama
oro wolo hetprisik or nari osik mashi oson mbeek orhik or hishihi mbari
ambu ri. Profet hom or mbari sira, os Jisas Judamanjik or hakurin.
52 Hako Jisas mbeek Judamanjikop hari ambu ri, wahau. Ma amber
lirnjik hari ri. Ushinak Avui Wasilaka ma amber or lahara tirsashinak
kraha namtaskop li naha orhi jikisik li nakmbahan.

53 Oro wolok Judama lida lihi nombo nombo os Jisasin li mandin-
gormekurin limu lasara. 54 Erem nari osik Jisas mbeek kormbak
provins Judia orok yari ambu ri. Judian or halaha misamtelmbamba
mavayok or ihi yanga Efraimik ol orin tiyandari ma nga limu lira.

55 Hiyawu wasilaka Pasovan li ukuri wolo si na namber. Hako
Judama yanga yangak fehe Jerusalemik masmas li taha misokome Avui
Wasilakahik jivik li nakmbaha mbele mbele ujanda nombon li uhu limu
hundujera. Uhu Pasova oso si talakuri wolon limu nikishira. 56 Uhu
Jisasin li heyekurik tempel akak li ihi lihi ambek limu mbara, ❖Jisas am
takwak jimu hishindu?❖ 57 Hako Judama lida lihi nga Farisi nga angop

11:45: Jn 7:31 **11:46:** Lk 16:31 **11:52:** Jn 10:16 **11:53:** Jn 5:18

karem li sauhambari ola, ❖Os Jisasin lasik ji heye nahi, ji ra sawenak
ni i toloka.❖

12

Maria wel uku arme kuvasahandarin Jisashi kumbak si ngorori
(Mt 26:6-13; Mk 14:3-9)

1 Judama hiyawu wasilaka Pasovan li ukuri niri 6-pela li ishinakop li
ukurik nari sir. Oro wolok Jisas yanga Betanik Lasarus, ma or harik
or mbarik usahari oto nga, frimu lira. 2 Urik hiyawu las Jisas nga
li akmbaha limu ura. Akurin li urik Marta mu akwan lala lahara
owera. Urik Lasarus er nga orok or lihi akwan nakrem limu ara.
3 Am li arik Maria si raha wel uku arme kuvasahandarin lakak si laha
Jisashi kumbak si ngoroho masikukwa sihik simu tara. Wel uku oso
hi sihi nardus, ya lakak li frungawundari sir. Uku oso si ngororik aka
oson simbalesik armek simu kuvasahara. 4-5 Urik Jisasin tiyandari
ma lar, hi orhi Judas Iskariot oria, or kumak Jisasin ma kavahi tavak
hakundari ma ria, ormu mbara, ❖Ayo, mberem ushiwak wel uku arme
kuvasahanda oson nyi ngoro sambundua. Oson nyi halashiwak ni lai
ya 300 silvan ni laha ol erndakava ondon ni handahi os te!❖ 6 Hako
or mbeek erndakava ondonjik holori ambu ri. Or hirnyanda ma ri. Or
ma ol Jisasin tiyanda ma ondo ya lihin tolondari ma ri. Hako ya ondo
mbeek armek or ewendari ambu ri. Ya ondon or laha orhinjik mbele
mbele orhi nom landari ri.
7 Urik Jisas ormu mbara, ❖Erem mbawa hala! Sirin halanak si
lika. Os erem si uwa oso na hakunda nombon osmu hundujenduwa.
8 Erndakava ondo jir nga ermba ermbak likwa lir. Hako an mbeek jir
nga nambek a likwa ambu nir.❖
9 Judama musha Jisas Betanik or lirin li misihi orin heyekmbaha limu
ira. Hako orto nom nembes. Lasarus or harik Jisas mbarik usahari oto
nga li heyekmbaha limu ira. 10-11 Ma musha Jisas os orin or uri oson li
misihi Judama lida lihin li halaha Jisasin limu tiya ira. Karem uri osik
bikpris ondo Lasarusin er nga li jimandingormekurik limu mbara.

Jisas malakama hom Jerusalemik or layiri
(Mt 21:1-11; Mk 11:1-11; Lk 19:28-40)

12-13 Ma musha mendek Jerusalemik hiyawu Pasovan li ukmbaha
limu tirsara. Urik Jisas orok or takuri mashin li misihi orin li
heyekmbaha limu ira. Uhu siyando tavan li tlehe laha irik or tarik orin
limu owehe mblara,
❖Hosana,12:12-13 ka ni rupkapshihi hi Avui Wasilakahin ni hauoweka!
Ma or or kamashirik hi orhik tawa ma oton ni hauoweka. Ma oto
nir ma Israelik fehenda king nihi ria.❖ *Buk Song 118:25-26*
14 Urik Jisas donki las or heyehe donki heyek ormu lawuhu lira, os
mas wolok Avui Wasilakahi jekambak li kayendari hom. 15 Mashi oso
karem li kayeri sir,
❖Hulaima nokopma ol yanga Saionik12:15 fehendan karem ji saweka,
king jihi avak jihik takwa ria. Uhu donki akri lasik or lawu lihi
jirik takwa ria.❖ *Sekaraia 9:9*

12:1: Jn 11:1,43 **12:2:** Lk 10:40 **12:3:** Lk 7:37-38 **12:8:** Lo 15:11 **12:10-11:** Jn 11:45 12:12-13 **12:12-13:** Hosana oso maintontlo sihi karem, nirin jivina. 12:15 **12:15:** Jerusalem oso hi yeje sihi Saion.

16 Hako oso wolo Jisasin tiyandari ma ondo mbeek mashi os erem
Jisasin si mbarin yariri ambu lir. Hako or haha indiyok or usahari
wolokop mashi os profet oto or kayeri oson indik li hishiyariri lir, profet
oto or mbari Jisasin mbari ri.
17 Ma ol Jisas Lasarusin or mbarik or usaharik heyeri ma ondo mashi
oson li haisau handasawe irik, 18 ma mushak li misihi Jisasin limu tiya
ira. 19 Urik Farisi ondo lihi ambek limu mbara, ❒Ayo, mberem ni
ukuwa ambu re! Ma rondo amber hom am orin tiyarakor te!❒

Yanga Grikik fehe ma lal Jisasin heyekurik mbari lir

20 Hiyawu Pasovan li undari wolo yanga Grikik fehendari ma lal
er nga Jerusalemik li lotu ukmbaha limu tara. 21 Uhu Filip provins
Galili yanga Betsaidak fehendan li i heyehe orin limu silira, ❒Awasayi,
nir Jisasin ni heyewa kom te!❒ 22 Karem li mbarik Filip or i Andrun
or sawelaha Jisasin frimu i heyera. 23 Urik Jisas mu mbara, ❒Ma
Jikisi Avui Wasilakahi oto malakamak or nakwa wolo am pasir naw.
24 Omendingak jirin amu sawenduwa, os wit siji las misambik si rakana
ambu nahi, mbeek ome nga nakwa ambu sir. Avak siji oso nom er
wakwa sir, mbeek ome nga nakwa ambu sir. Hako os siji oso si rakaha
si tungua rasa nahi, akwa ome nga mushak nakwa lir. 25 Uhunda
hom misambi torok ji liwa wolo os jihikop ji hishi nahi, kumak mendek
nakwa jir. Hako os jihikop ji hishiwan ji halaha Wasilakan ji hishiowe
nahi, kumak avak ermba ermbak linda oson lakwa jir. 26 Os lerawu
anhin ji lakunak ji hishi nahi, wa anin ji tiyaka. Uhu yanga os a liwa
mishi orok er nga ni lika. Ushinak kumak Avui anhi hi jihin metenjek
or hauowekwa jira.❒
27 Uhu ormu mbara, ❒Sunguwavu anhi osmu kavak nanduwa. Hako
mberem a mbaku? Avui, nomorawu anhik talakwa oson mi laha
ermbenak si i. Karem a mbakwa on mo? Wahau. Erem a mbakwa
ambu nir. Nomorawu oson halanak si talaka. Osonjik a rari ona.
28 Avuya, mir avak kwambu mihin kormbak mukunak li heyeka. Unak
hi mihi wasilakak si naka.❒ Karem or mbarik mashi las hevenik simu
mbara, ❒Angop a mukuri sir. Uhunda osik ter avak indiyok a mukukwa
sir.❒ 29 Urik ma ol pasir siri ondo mashi oson li misihi lal limu mbara,
❒Ma kas krundu te.❒ Hako lal olmu mbara, ❒Wahau, ensel ome lar
nga op maimbandu.❒
30 Karem li mbarik Jisas ormu sawera, ❒Mashi kas ji misiwa kaso
mbeek anin jelyakmbaha mbawa ambu sir, wahau. Jirin jelyakmbaha
sawewa sir. 31 Avui Wasilaka ma misambik fehenda mbele mbele
ol li uhundan or heyembakwa wolok osmu nanduwa. Uhu ma or
misambi toson sifasahanda oton12:31 or jikria ermbekwa wolok osmu
nanduwa. 32 Ter misambi torok amu linduwa. Hako avak anin miandok
li hauowekwa nir. Ushinak ma musha anhik a laharakwa nir.❒ 33 Jisas
or hakundari mashin karem ormu saweri sir.
34 Karem or sawerik limu mbara, ❒Mashi os jekamba Moseshik li
kayendari karem mbanda sir, Krais ma or Avui Wasilaka kamashirik
hulaima nokopman jivinakwa ma oto mbeek hakwa ambu ri, ermba
ermbak likwa ri. Karem li kayehendarin angop ni heyenda sir. Hako

---

12:16: Jn 2:22 **12:23:** Jn 13:31-32; 17:1 **12:24:** 1 Ko 15:36 **12:25:** Mt 16:25 **12:27:** Sng 6:3; 42:5; Mt 26:38 12:31 **12:31:** Misambi toson sifasahanda ma oto Laulaka oria. **12:32:** Jn 3:14 **12:33:** Jn 19:6

mir mberemhi mashi tos ter mi mbandu, Ma Jikisi or hakwan? Ma Jikisi
Avui Wasilakahi oto lawe mende ria?
35 Karem li silirik ormu mbara, An mbeek jir nga nambek a likwa
ambu nir. Mashi anhi os jirin a sawewa oso ukruharanda hom nanda
sir. Os jir nga a liwa wolo ukruharanda anhi orok ji yaka. Ma or
nirtle nirndum yanda oto mbeek os or ikwa mishin heyenda ambu ri.
Uhunda hom ma ol mashi anhin mblarnawa ondo mbeek os li ikwa
mishin heyenda ambu lir. 36 Hako ter ukruharanda anhi osmu jir
nga nanduwa. Uwosik jir avak ukruharanda oson kwambuk ji toloho ji
tiyaka. Uhu ma ol ukruharandak yanda hom ji naka. Karem or mba
lafakaha yanga lasik ormu ira.

Judama musha mbeek mashi Jisashin misindiyari ambu lir

37 Ma musha mbele mbele ma undahi ambu ol Jisas or uri ondon an-
gop heyeri lir. Hako mbeek mashi orhin misindiyari ambu lir. 38 Erem
li uri osik mashi os profet Aisaia maskop or kayendari omendingak nari
sir. Karem or kayeri sir,

Wasilaka, lawe mende mashi kas ni mbawa kason misindiyaku?
Lawe mende mbele mbele ma undahi ambu ol mi uwan heyehe
mba, Omendinga sira, Wasilaka toria. Karem mbaku?
Aisaia 53:1

39-40 Hovok Aisaia mashi las nga karem or kayeri sir,

Avui Wasilaka or mbanak ma ondo misokome lihi avak si tumushinak
heyekwa ambu lir. Uhu or mbanak sunguwavu lihi avak sun-
jakombe hom nakwa sir. Karem uwosik lir mbeek sunguwavu
lihin li tormblehe anhik li ranak a mbanak jivik nakwa ambu
lir. *Aisaia 6:10*

Profet Aisaia karem or kayehendari osik ma ondo mbeek Jisasin wavu
lihik li owekurik nari ambu sir, wahau. 41 Mas wolokop profet Aisaia
kwambu Jisashi os kumak kormbak talakundari oso angop or heyeri
osik mashi kason or kayeri sir.

42 Judama lida lihi lal Jisasin wavu lihik eweri lir. Hako las avak
Farisi ondo lirin li kria ermbeshinak nakrem li lotu unda oson li halaku,
karem mbaha li ajehe mbeek oson kormbak saweri ambu lir. 43 Lir
mbeek Avui Wasilaka hi lihin or hauowekmbaha hishindari ambu
lir, wahau. Lir men ma misambik fehe hi lihin li hauowekmbaha
hishindari lir.

44 Urik Jisas wasilakak ormu sawera, Os mashi anhin ji misindiya
nahi, jir mbeek antonom misindiyanda ambu jir, wahau. Avui anhi or
mbashirik a rahanda mashi orhi nga os jimu misindiyanduwa. 45 Uhu
os anin ji heye nahi, mbeek antonom heyenda ambu jir, wahau. Avui
anhi or jimu er nga heyenduwa. 46 An ukruharanda hom misambi
torok a tari nir. Ushinak ma ol mashi anhin misindiyawa ma ondo
mbeek nirtle nirndum yakwa ambu lir. 47 Hako an mbeek ma ol mashi
anhin misindiyawa ambu ondon a kotim ukmbaha a rari ambu nir.
Erem nanda ma ondon a jivinakurik a rari nir. 48 Hako ma ol anin
kumasihi mashi anhin mblarna ermbewa ma ondo kumak mbele mbele
mendek si nakuna wolok si nanak mashi anhi os li kumasinda oso
vai lirin kotim ukwa sir. 49 Mashi kas a mbawa kaso mbeek wavu
anhik a hishihi a mbawa ambu nir. Avui anhi or mbashirik a rahanda

---

12:34: Sng 110:4; Ais 9:7; Dan 7:14 **12:35:** Jn 8:12 **12:36:** Ef 5:8 **12:41:** Ais 6:1
12:42: Jn 9:22 **12:43:** Jn 5:44 **12:45:** Jn 14:9 **12:47:** Jn 3:17

oto orhi mashi sira. Or sawewa nombo hom os amu jirin kormbak
sawenduwa. 50 Mashi orhi oso nom ermba ermbak linda oson handa
osa. Uwosik mashi amber ol a mbawa ondo os or sawenda hom os amu
sawenduwa.

13

Jisas ma ol orin tiyandari ma ondo kumba lihin or yokori

1 Hiyawu Pasovan li ukuri wolo am pasir simu nara. Jisas angop or
heyeri sir, os misambi toson or halaha indik Avui orhik or lawukurin.
Or orhi ma ondon or rupshihi wapnuku orhik lirin or ewehe lirnjik or
hakurin kormbak or mukuri lir.
2 Am si krinyarik akwan li aha limu lira. Judas jikisi Saimon Iskariothi
oto er nga orok liri ri. Laulaka mashi os Jisasin ma kavahi tavarenjek or
hakuri oson angop wavu orhik or eweri sir. 3 Jisas angop or heyeri sir,
Avui orhi kwambu angop orin or hari osik mbele mbele ondo amber
orhi siyokop sirakori lir. Uhu misambik or liri am mendek si nanak
indik Avui orhik or ikuri wolok si narik. 4 Uri osik akwan li ashihi or
usaha kousamba orhin or tlolo haiewehe kowe las or laha jinkupsumbu
orhik ormu ishitivira. 5 Uhu uku kas hambiyak or ngoroho ma ol orin
tiyandari ondohi kumban yokokurik ormu ura. Kumba lihin or yokoho
kowe os jinkupsumbuk or tiviri orok ormu tara.
6 Kumba lihin or yoko ihi Saimon Pitahi kumban or yokokmbaha
ormu ura. Urik Pita mu mbara, Wasilaka, mberema kumba anhin
mi yokokwak mimu hishindu? 7 Urik Jisas mu mbara, Mbele mbele
os ter a uwak mi heyewa oso ter mbeek mi yarikwa ambu sir. Hako
kumakop mi hishiyarikwa sir. 8 Karem or mbarik ormu mbara, Mir
mbeek kumba anhin yokondahi ambu mir, wahau. Urik ormu mbara,
Os mirin a yoko nahi ambu, mir mbeek an ngashi likwa ambu mir.
9 Karem or mbarik ormu mbara, Wasilaka, os erem si naku nahi, wa
kumba nom yokowa hala! Wa, simbalesik kumbatava masiji anhi nga
yokoka!
10 Urik ormu mbara, Ma or ujahanda mbeek indik ujakwa ambu
ri. Hako kumba nom or yokoho jivik nakwa ri. Jir angop ji ujaha jivik
nari jir. Hako an mbeek jir amber hom a mbawa ambu nir. Namtar jihi
mbeek jivik nawa ambu ri. 11 Jisas ma or orin tavarenje wutarihik
hakuri ma orton angop or heyeri osik ormu mbara, Namtar jihi mbeek
jivik nawa ambu ri.
12 Jisas am kumba lihin or yokorakoshihi kowe oson indiyok or falehe
or taka lihi ormu silira, Jir tos karem a uwa maintontlo sihin am jimu
hishiyarindu? 13 Jir an Tisak mbanda jir. Uhu anin, Wasilaka jihi, karem
anin mbanda jir. Wa, jivi sira, os erem ji mbanda oson. An Tisa jihi
nira. An Wasilaka jihi nira. 14 Hako kumba13:14 jihin angop a yokowa
sir. Uwosik kumak jir nga ji ihi ma anandi ondo kumba lihin erem ji
yokoka. 15 Nombo os amu mukunduwa. Jir erem ji uka, os jirin a
uwa hom. 16 Omendingak jirin amu sawenduwa, ma or malakamanjik
lerawun landa ma oto mbeek malakama orhin tikrihi hausinda ambu

---

13:2: Lk 22:3; Jn 13:27 **13:3:** Jn 3:35; 16:28 **13:10:** Jn 6:64,70-71; 15:3 13:14 **13:14:** Kumban yokondari lerawu oson malakama ondo mbeek li undari ambu sir. Akishmakisha ol hi nga nanda ambu ondo nom mahi kumban yokondari lir. Hako Jisas lerawu oson or laha nombo os orin tiyandari ma ondo li tiyakurin or mukuri sir. **13:14:** Mt 20:28; Lk 22:27 **13:15:** Fl 2:5; Kl 3:13; 1 Pi 2:21

ri. Uhu mashin lahara sawenda ma oto mbeek mainhanda man tikrihi
hausinda ambu ri. 17 Ter nombon a mukushiwak ji heyewa sir. Uwosik
os jirin a uwa hom, jir erem ma anandin ji uka. Os erem ji u nahi, Avui
Wasilaka armek or ukwa jir.
18 Hako an mbeek jir amber a mbawa ambu nir. Ma ol a kamahanda
angop a heyewa lir. Mashi os jekamba Avui Wasilakahik karem li kayeri
oso osmu omek nakwak nanduwa. ❁Ma or an nga shi awa ma oto
wutari anhik nakwa ria.❁ 19 Oso mbeek tala namber. Hako avak a
sawendanak kumak kormbak si talanak ji hishihi ji mba, ❁Ome sira,
Jisas ma or or mbari oria.❁13:19 20 Omendingak jirin amu sawenduwa,
ma ol anjik lerawun landa ondon a mbashinak ikwa lir. Ol lirin armek
uwa ma ondo os erem li uwa anin er nga armek li uwa sir. Hako
antonom nembesa, Avui anhi or mbashirik a rahanda er nga armek li
uwa sira.❁

Jisas Judas orin tavarenje wutarihik or hakurin or mbari
(Mt 26:20-25; Mk 14:17-21; Lk 22:21-23)

21 Jisas mashi oson or sawerakoho sunguwavu orhi nga nor holoho
kormbak ormu mbara, ❁Omendingak jirin amu sawenduwa, jihi lar
avak anin wutarihi tavarenjek hakwa ria.❁ 22 Karem or mbarik orin
tiyandari ma ondo lihi ambek li anaheyehe limu mbara, ❁Lawe
menden or mbandu?❁ 23-24 Urik Saimon Pita ma or Jisas rupshi
mendendari or Jisas nga nakrem fri liri ma oton masijikop ormu
jiermbera, Jisasin or silikmbahan. 25 Urik ma oto kar nga nor hailihi
Jisasin ormu silira, ❁Wasilaka, lawe menden mi mbandu?❁ 26 Urik
ormu mbara, ❁Ma or a mbawa oto avak bret kas a toltavaha ukuk a
halfalehe na hanak akwa ri. Erem a uwa ma oto oria.❁ Uhu bretin or
toltavaha ukuk or halfalehe Judas jikisi Saimon Iskariothin ormu hara.
27 Judas akwan am or arakorik Laulaka, kolok, sunguwavu orhik
ormu layira. Urik Jisas orin ormu mbara, ❁Mbele las mi ukwak mi
hishi nahi, kolomalok uka.❁ 28 Ma ol nakrem li lihi ari ondo mashi os
Jisas Judasin or mbarin limu misira. Hako lir mbeek maintontlo os or
mbarin yariri ambu lir. 29 Judas ya lihin ewendari orik lal limu hishira,
❁Jisas Judasin or mbashinak or ihi mbele mbele lal or frungawuhu
lahara hiyawu wasilakan ni ukmbaha mbandar mbe.❁ Hako lal olmu
hishira, ❁Mbele mbele erndakava ondon or hajehe mbandar mbe.❁
Karem olmu hishira. 30 Urik Judas bretin or a lafakaha hikrik or layirik
er simu tangna arangora.

Jisas mashi akrin ol orin tiyandari man or hari

31 Judas am hikrik or layishirik Jisas ormu mbara, ❁Ma Jikisi Avui
Wasilakahi oton li hauowekwa wolo am pasir naw. Orin erem li uwa
nombo orok Avui Wasilaka hi orhi wasilakak nakwa sira. 32 Unak or
nga avak hi jikisi orhin hauowekwa ri. Os erem or uwa oso lewas er
nakwa sira. 33 Jikisi anhi ji misi, an mbeek jir nga nambek a likwa
ambu nir. Jir avak anin lasafukwa jir. Uhu mbeek ji heyekwa ambu nir.
Mashi kaso Judama ondon angop a saweri sir. Hako ter os amu jirin
indik sawenduwa, jir mbeek yanga os a ikwa mishi orok ikwa ambu jir.
34 Hako mashi akri las jirin a sawekwa karem, os an jirin a rupshinda

13:19

13:16: Mt 10:24 **13:18:** Sng 41:9 **13:19:** Heye Jon 8:24. **13:19:** Jn 14:29; 16:4
13:20: Mt 10:40 **13:27:** Jn 13:2 **13:31:** Jn 12:23 **13:32:** Jn 17:5 **13:33:** Jn 7:33-34

hom, jihi ambek ji anarupshika. 35 Os erem ji u nahi, ma amber avak
li heye li mba, jir anin tiyanda ma indinga jira.☐

Jisas Pita orin or kumaifakurin or mbari
(Mt 26:31-35; Mk 14:27-31; Lk 22:31-34)

36 Urik Saimon Pita Jisasin ormu silira, ☐Wasilaka, mbeek mi iku?☐
Urik ormu mbara, ☐Yanga os a ikwa mishi oso mir mbeek ter anin mi
tiya ikwa ambu mir. Hako kumak avak tiya ikwa mir.☐ 37 Urik ormu
silira, ☐Wasilaka, mberem ushiwak ter mirin a tiya ikwa ambu, karem
mi mbandu? Mihi farniyik avak a hakwa nir.☐ 38 Urik ormu mbara,
☐Mir anhi farniyik mi hakwak mimu mbandu? Omendingak mirin
amu sawenduwa, avak nirik aptoko or mba namber, mir avak hindi
nalmingrip, ☐An Jisasin a heyenda ambu nir,☐ karem mbakwa mir.☐
Karem ormu Pitan sawera.

14

Avui Wasilakahik inda nombo Jisas oria

1 Urik Jisas mashi las nga ormu mbara, ☐Jir avak wavu mende
jihi nga ji holowa hala. Hako Avui Wasilakan ji hishiowehe anin er
nga ji hishioweka. 2 Avui anhi aka orhi oso wasilaka mendek nanda
sir. Uhu nindi nindik musha mendek or tlehenda sir. Avak a ihi
os ji likwa mishin a hundujekwa nir. Erem si nanda ambukop an
mbeek mashi kason jirin a sawewa ambu nir. 3 Na ihi mbele mbelen
a hundujerakoshihi indik a raha jirin a laha nivai ika. Uhu yanga os a
likwa mishi orok nakrem nivai lika. 4 Yanga os a ikwa mishi oso angop
ji heyenda sir. Uhu nombo os a ikwa nga angop ji heyenda sir.☐

5 Karem or mbarik Tomas mu silira, ☐Wasilaka, mbeek mi ikwan?
Nir mbeek os mi ikwa mishin ni heyenda ambu nir. Nombo oson
mberem nivai heyeku?☐ 6 Karem or mbarik ormu mbara, ☐Antonom
nombo os Avui Wasilakahik inda anira. Mashi omendinga tontlo anira.
Uhu ermba ermbak linda oson handa anira. Nombo las ngashi ambu
sir. Ma lar mbeek nombo anandik or ihi Avui Wasilakan heyekwa
ambu ri, wahau. 7 Os anin ji heyewakop Avui anhi er nga jimu
heyewa ria. Hako ter os jimu orin heyenduwa. Uwosik kumak er ji
heyekrahakorokwa ri.☐

8 Urik Filip mu silira, ☐Wasilaka, men Avui mihin mukunak ni
heyeka. Unak mbele las nga indiyok ni silikwa ambu nir.☐ 9 Urik ormu
mbara, ☐Mberem ushiwak mi mba, ☐Avui mihin mukunak ni heye,☐
karem mi mbandu? Angop ji heyewa on te! Os anin ji heye nahi, Avui
anhi or jimu er nga heyenduwa. 10 An Avui nga na liwak or ormu an
nga linduwa. Unda oson mi hishiwa kom? Mashi os jirin a sawewa
mbeek wavu anhik a hishihi na sawewa ambu nir, wahau. Avui anhi
an nga or lihi or sauhawa hom lerawu orhin amu landuwa. 11 Uwosik
mashi kason ji misihi ji hishioweka, an Avuihik a siwak, or anhik ormu
sinduwa. Hako os oson ji hishiowena ambu nahi, lerawu os a lawa
yejen ji heyehe ji mba, mashi Jisashi ome sira. 12 Omendingak jirin amu
sawenduwa, ma or mashi anhin misindiyawa ma oto avak lerawu os a
lawa himin lakwa ri. Uhu lerawu or lawa avak lerawu os a lahandan

---

13:34: Jn 15:12,17; 1 Jn 3:23; 2 Jn 5 **14:3:** Jn 12:26 **14:6:** Jn 11:25; Ro 5:1-2 **14:7:** Jn 8:19 **14:9:** Jn 12:45; Kl 1:15; Hi 1:3 **14:10:** Jn 12:49 **14:11:** Jn 10:38

tikrikwa sir. Mberem ushiwak? An avak Avuihik a lawukwa nir.
13 Uhu mbele mbele ol hi anhik ji siliwa avak a ukwa lir. Unak mbele
mbele ol a uwa ondo li unak hi Avuihi avak wasilakak nakwa sira.
14 Ome sira, mbele mbele ol hi anhik ji siliwa avak a ukwa lira.❑

Jisas avak or mbashinak Masikome Avui Wasilakahi misambik takakwa ria

15 Uhu mashi las nga ormu mbara, ❑Os anin wavu jihik ji ewe nahi,
os a mbawa hom ukwa jir. 16 Unak Avui anhin a silinak Masikome or
jirin jelyakwa oton or mbashinak anhi farniyik or taha ermbak jir nga
likwa ri. 17 Masikome or jirin jelyakwa oto Avui Wasilakahi Masikome
ria. Uhu mashi omendinga orhin jirin saumukolokwa ri. Ma misambik
fehenda mbeek orin li heyenda ambu osik orin lakwa ambu lir, wahau.
Hako or avak jihik or nashinak avak ji heyekwa ri. 18 An mbeek jirin
a halashinak jingoro hom likwa ambu jir, wahau. Avak indik a rakwa
nir. 19 Am a ikwa ambek osmu nanduwa. A ishinak ma misambik fehe
mbeek anin heyekwa ambu lir. Hako jir anin heyekwa jir. Indik a usaha
ermba ermbak a likwa onik jir er nga ermba ermbak likwa jir. 20 Indik
a usahakwa wolo avak ji heyekwa sir, an Avui anhi nga shi linak jir an
nga likwa jir. Unak an jir nga na likwa nir. 21 Os anin wavu jihik ji
ewe nahi, mashi anhin ji misihi os a mbawa hom ukwa jir. Unak Avui
jirin rupshikwa ri. Unak an er nga jirin na rupshihi jirik a ranak anin
kormbak heyekrahakorokwa jir.❑

22 Jisas karem or mbarik, Judas Iskariot nembes, Judas ome lar mu
silira, ❑Wasilaka, mberem ushiwak nirtonom mirin ni heyekrahako-
roku? Ma misambik fehe mbeek mirin li heyekrahakorokwa ambu lir,
karem mi mbandu?❑ 23 Karem or silirik ormu mbara, ❑Os anin wavu
jihik ji ewe nahi, os a mbawa hom ukwa jir. Ushinak an nga Avui anhi
nga jirin shi rupshihi jir nga nakrem ni sikwa nira. 24 Hako os anin
wavu jihik ji ewena ambu nahi, jir mbeek os a mbawa hom ukwa ambu
jir, wahau. Ji misi, mashi kas a sawewak ji misiwa mashi kaso anhi
mashi ambu sir, wahau. Avui or mbashirik a rahanda orhi mashi sira.

25 Ter os torok jir nga a liwa wolo mashi kason amu sawenduwa.
26 Hako a ishinak Avui anhi Masikome or jirin jelyakwa oton or
mbashinak anhi farniyik takakwa ri. Or takaha mbele mbele ol jirin a
sawewan indik or saumukolonak armek hishiyarikwa jir. Uhu mbeek
hishakashakwa ambu jir. 27 Am a ikwa wolok osmu nanduwa. Hako ji
holoho ji ajewa hala. Sunguwavu jihin ji mbornaha ji lika. Antonom a
ushinak sunguwavu jihi jivik si nashinak jip likwa jir. Karem uwosik ji
holowa hala. 28 Mashi os a sawewa angop ji misiwa sir. Jirin a halaha
na ihindanak indik a rakwa nir. Os anin wavu jihik ji ewe nahi, wa
os jirin a halaha Avui anhik a ikwa oson er nga ji rupshika. Mberem
ushiwak? Kwambu orhi kwambu anhin tikrinda sir. 29 Ter os jir nga
na liwa wolo mbele mbele os kumak talakundan os amu sawenduwa.
Ushinak os si talawa wolo avak ji heyehe ji hishihi ji mbaka, ❑Mashi
kas Wasilaka mbahanda osmu omek nanduwa.❑ 30 Ma tor misambi
toson sifasahanda ma am or talakwa wolok si nawa osik mashi lal nga
jirin a sawekwa ambu nir. Hako or mbeek kwambu anhin tikrihi mbele
las anin undahi ambu ri, wahau. 31 An anhinjik tavarenje wutarihik a

---

14:12: Mk 16:19-20 **14:13:** Mt 7:7; Jn 15:16 **14:15:** Jn 15:10; 1 Jn 5:3 **14:16:** Jn 14:26; 15:26; 16:7 **14:17:** Jn 16:13 **14:20:** Jn 17:21-23 **14:24:** Jn 7:16 **14:28:** Jn 20:17 **14:29:** Jn 13:19

hakwa nira. Mberem ushiwak? An Avui anhin a rupshi mendenda osik
os or mbahanda hom a unda nir. Unak ma misambik fehe li heyehe
avak li mbaka, ❖Torto mbele mbele ol Avui orhi mbawa nom unda ri.❖
Mashi ol a sawewa ambehoma, ji usaha ni ika,❖ karem ormu mbara.

15

Jisas or mbari, ❖Antonom mi wain indinga anira.❖

1 Jisas mashi las nga ormu mbara, ❖Antonom mi wain indinga anira.
Uwak Avui anhi noumashama ria. 2 Os mi tava anhi lal akwa ome
nga li wana ambu nahi, Avui anhi or taha nor shintle ormbekwa lir.
Hako mi tava ol akwa ome nga wawa ondon or munyaha nor shintle
ermbeshinak mi jintla jip li rasaha akwa ome musha mendek wakwa
lira. 3 Mashi os a mbari oso angop jirin si urik jivik narakori jir, os
mi tavan li munyandari hom. 4 Karem uwosik jir avak an nga ji sinak,
an jir nga na sika. Ji misi, os mi tava las mimba orok si tenglina ambu
nahi, akwa ome nga wakwa ambu sir. Undo hom jir erem, os anin ji
hala nahi, mbeek akwa ome nga wakwa ambu jir.
5 Antonom mi wain indinga anira. Uwak jir tavayava anhi jira. Os
an nga ji si nahi, avak akwa ome nga mushak wakwa jir. Hako os anin
ji halaha apsham ji si nahi, mbeek mbele las ukwa ambu jir, wahau.
6 Os an nga ji sina ambu nahi, avak mi tava hom li shintle ermbeshinak
hatlayikwa jir. Ushihi li lahara lasikop li hapnduwuhu li suwukwa jira.
7 Hako os an nga ji sinak mashi anhi jihik si na nahi, ambehoma, mbele
las os ji ukmbaha Avuin ji siliwa oso, os ji siliwa hom avak or ukwa
sira. 8 Os anin tiyanda ma indingak ji na nahi, akwa ome nga mushak
wakwa jir. Erem ji nanda oso si unak Avui anhi hi orhi avak wasilakak
nakwa sira. Unak ma amber os anin tiyanda ma indingak ji nawan
heyekwa lir. 9 An jirin wavu anhik a ewenda nira, os Avui anhi anin
wavu orhik or ewenda hom. Unda osik jir an nga ji sika. 10 Mashi mashi
os Avui anhi anin or mbahandarin angop a tiyarakoshirik anin ormu
rupshi mendenduwa. Uhunda hom jir erem, os mashi anhin ji misihi ji
tiyarako nahi, avak a rupshikwa jira.
11 Waprupshi anhi jirik si nakmbaha mashi kason jirin amu sawen-
duwa. Ushinak waprupshi anhi os jihik nanda mbeek mendek nakwa
ambu sir. 12 Lo anhi jirin a hawa karem, ma anandin wapnuku jihik
ji ewehe armek ji uka. Os an jirin wapnuku anhik a ewenda hom,
jir erem, ma anandin wapnuku jihik ji eweka. 13 Os ma lar li
mandingormekmbaha li unak jir yejen jihinjik ji mbanak orhi farniyik
jirin li mandingormewa nombo oso man wapnukuk ewenda nombo
mende sira. Uhu mbele mbele jivi ol ma li undan tikrinda sir. 14 Os
a mbawa hom ji u nahi, avak samunda anhi indingak nakwa jir. 15 An
mbeek jirin men lerawun landa ma, karem a ushakwa ambu jir, wahau.
Mberem ushiwak? Lerawun landa ma oto mbeek lerawu mashama
orhi wavu orhin heyenda ambu ri. Hako Avui anhi mashi orhin angop
a sawerik ji misiri sir. Unda osik ter avak samunda anhik a ushakwa
jir. 16 Jir mbeek masmas anhi mak ji nakmbaha hishiri ambu jir. An mu
jirin anhi mak ji nakmbaha amu kamara. Ushinak ji ihi lerawu anhin
ji laha inak akwa ome nga si naka. Unak akwa ome oso mbeek mendek

---

15:2: Mt 3:10 **15:6:** Mt 7:19; 13:42 **15:8:** Mt 5:16 **15:10:** Jn 14:15; 1 Jn 2:5 **15:12:** Jn 13:34 **15:13:** Jn 10:11; 1 Jn 3:16 **15:14:** Mt 12:50

nakwa ambu sir, ermba ermbak er nakwa sir. Os erem ji u nahi, mbele
mbele hi anhik Avuin ji siliwa avak or hakwa jir. 17 Hako lo anhi jirin a
hawa karem, ma anandin wapnuku jihik ji eweka, os an jirin wapnuku
anhik a ewenda hom.

Ma misambik fehenda Jisasin tiyandari ma ondon wutarik ewekwa lira

18 Uhu mashi las nga Jisas ormu mbara, Os ma misambik fehe jirin
kavakavak li u nahi, wavu jihi musha mushak ji hishiwa hala. Anin
li uhunda hom jirin erem ukwa lir. 19 Os jir lir hom ji na nahi, jirin
rupshikwa lir. Hako jir mbeek misambik fehenda ambu jir. Angop
jirin a kamashihindak anhi mak ji nawa osik jirin li wapkava hishihi
kavak li nakwa jir. 20 Hako mashi os mas jirin a sawehendarin indik
a sawenak armek ji misika. Ma ol malakamanjik lerawun landa ma
ondo malakama lihi siyok sinda lir. Jir nga erem, anhi siyok sinda
jir. Karem uwosik ma misambik fehe anin kavak li unda hom jirin
erem kavak li ukwa jir. Hako os mashi anhin li misihi li tiyandakop
mashi jihin erem misindiyawa lir. 21 Jir angop anhi krahak nawa oja.
Hako ma misambik fehe mbeek Avui anhi or mbashirik a rahandan
heyenda ambu lir. Karem uwosik jirin kavakavak ukwa lir. 22 Os a raha
kavakava os li unda nombo lihin kormbak a saweri ambukop mbeek
kavakava os li undarin kormbak heyeri ambu lir. Hako angop kormbak
a sawerik li mistakori sir. Karem uri osik ma lar mbeek nambenandahi
ambu ri, wahau. 23 Ma ol anin wutarik ewenda ondo Avui anhin erem
wutarik olmu ewenduwa. 24 Mbele mbele ma undahi ambu ondon
a mukurik angop heitakori lir. Hako mbeek mashi anhin misindiyari
ambu lir. Os li heyeri ambukop lir mbeek kavakava nga nari ambu lir.
Hako angop a urik li heyeri sir. Karem uri osik an nga Avui anhi nga
shirin olmu wutarik ewenduwa. 25 Os erem li unda oso angop maskop
Avui Wasilakahi jekambak li kayehendari osik avak omek nakwa sira.
Karem li kayeri sir, Ma ondo sembe mende anin wapkava li hishihi
wutarik owenduwa.
26 Masikome or jirin jelyakwa oto ormu Avui Wasilaka nga linduwa.
Mainome nom mbanda ri. Avak a mbashinak jihik or taha anin
kormbak jirin sawekwa ri. 27 Jir angop an nga ni lihi lerawu os a lawan
ji heitakonda osik avak ji ihi ma amber mashi anhi kason ji sawenak li
misika.

16

1 Las avak anin ji halanda ngashi. Karem mbaha mashi mashi ol
amu masmas sauhambanduwa. 2 Kumak avak lir nga ji lotu ukuwa
nombo oson pantlekwa ola. Uhu os jirin li mandingormekwa wolo
karem hishikwa ola, Lerawu Avui Wasilakahin os nimu landuwa.
3 Lir mbeek an nga Avuin nga shirin heyenda ambu lir. Karem uwosik
kumak mbele mbele kavakava ondon jirin ukwa ola. 4 Hako ter os
jir nga na liwa wolo mbele mbele os kumak talakwan os amu jirin
sawenduwa. Uhundanak kumak os erem si nawa wolo mashi os ter
a mbawan indik ji hishika.

Masikome Avui Wasilakahi

15:17: Jn 13:34 **15:19:** Jn 17:14 **15:20:** Jn 13:16 **15:23:** Lk 10:16 **15:25:** Sng 35:19; 69:4 **15:26:** Jn 14:26 **16:2:** Mt 24:9; Lk 6:22; Jn 9:22 **16:3:** Jn 15:21

◆Mas os jir nga na liri wolo mashi kaso kas jirin a saweri ambu nir.
5 Hako am jirin a halaha ma or mbashirik a rahandahik indik a ikwak
si nashiwak mashi kason jirin amu sawenduwa. Hako jir lar mbeek
anin silikwa ambu ri, ◆Mbeek mi iku?◆ 6 Mashi kason a saweshiwak
sunguwavu jihi nga jimu holonduwa. 7 Hako omendingak jirin amu
sawenduwa, os jirin a hala ikwa oso jivi sira. Mberem ushiwak? Os
jirin a hala ina ambu nahi, Masikome Avui Wasilakahi mbeek taha
jirin jelyakwa ambu ri, wahau. Hako halanak a ihi na mbashinak
or taka. 8 Or taha orvai mukuka, mbele mbele os ma uwak kavak
nanda maintontlo sihi mberem si nandu. Uhu nombo os jip wornak
er nanda maintontlo sihi mberem si nandu. Uhu Avui Wasilakahi kot
orhi oso maintontlo sihi mberem si nandu. Erem nanda nombon orvai
mukuka. 9 Kavakava os ma li unda maintontlo sihi karem, lir mbeek
anin wavu lihik ewehe mashi anhin misindiyanda ambu lir. 10 Ma
worna mak nanda maintontlo sihi karem, an Avui anhik a ishinak
mbeek li heyekwa ambu nir. Uwosik nombo orok ma misambik fehe
ma worna mak nakwa lir. 11 Avui Wasilaka kot orhi oso maintontlo sihi
karem, malakama misambi toson sifasahanda ma oto angop kavak nari
ri.◆16:11

12 ◆An mashi mushak jirin a sawekwak nawa lir. Hako ter a sawewa
jir mbeek ondon misindahik nawa ambu jir. Karem uwosik a sawekwa
ambu nir. 13 Hako Masikome or mainomen sawenda oto avak or taha
mashi ondon jirin or saumukolonak jivai hishiyarika. Hako or mbeek
wavu orhik or hishiwa mashin sawekwa ambu ri, wahau. Mashi os
or misiwa nom sawekwa ora. Uhu mbele mbele os kumak talakwan
sawekwa ri. 14 Mashi anhin or larakaha jirin sawekwa ri. Erem or unak
hi anhi avak wasilakak nakwa sir. 15 Mbele mbele Avuihi ondo anhi lira.
Karem uwosik jirin amu sawenduwa, Masikome Avui Wasilakahi mashi
anhin or larakaha jirin sawekwa ri.◆

Jisas or ihi kolok indik takwa ria

16 Uhu Jisas ormu mbara, ◆A ikwa wolo am pasir naw. A ishinak
mbeek anin heyekwa ambu jir. Hako kandakar nga ji linak indik a
ranak ji heyekwa nir.◆ 17 Karem or mbarik ol orin tiyandari ma ondo
lihi ambek limu mbara, ◆Mberemhi mashi kas or mba, ◆A ishinak
mbeek anin heyekwa ambu jir. Uhu kandakar nga ji linak indik a ranak
ji heyekwa nir.◆ Uhu nor mba, ◆Avuihik a ikwa nir.◆ Mberemhi mashi
sir? 18 ◆Nambek or likwa ambu,◆ karem or mbawan. Maintontlo sihi
mberem sivai nandu? Am ni mbeler te!◆

19 Jisas am orin li silikmbaha li hishiri oson or heyehe ormu mbara,
◆Jir jihi ambek mashi os a mbawa, a inak mbeek anin heyekwa ambu
jir. Uhu kandakar nga ji linak indik a ranak ji heyekwa nir, karem
a mbawa maintontlo sihin jimu hishakashandu? 20 Omendingak jirin
amu sawenduwa, jir avak mbele mbele ol anhik talakwan ji heyehe
ji tlaholokwa jir. Hako ma misambik fehe avak rupshikwa lir. Hako
kumak os indik a tanak anin ji heyewa wolo os ji tlaholowa oso avak
mendek nakwa sir. Unak oro wolok ji rupshikwa sir. 21 Nokove si
wakwak si nawa wolo entlembale kavan misinda sir. Hako jikisi omen
am si heyehe si rupshihi entlembale os sihik nawan er hishanda sir.

16:7: Jn 14:16 16:11 **16:11:** Jisas os miandok or haha indik or usahari oso osmu Laulaka oton urik ormu kavak nara. **16:11:** Jn 12:31 **16:12:** 1 Ko 3:1-2 **16:16:** Jn 14:19

22 Jir erem, avak tlaholokwa jir. Hako os indik a raha jirin a heyewa
wolo sunguwavu jihi nga rupshikwa jir. Unak ma misambik fehe lar
mbeek os ji rupshiwan unak mendek nakwa ambu sir. 23 Hako oro
wolok mbeek mbele mashi las anin silikwa ambu jir. Omendingak amu
sawenduwa, mbele las hi anhik Avuin ji siliwa avak or hakwa lir.
24 Hako mas mbeek hi anhik orin mbele las ji siliri ambu jir. Hako ter ji
siliwa or hakwa jir. Unak avak warje mende nga rupshikwa jir.❑

Jisas misambin sifasahanda ma oton angop or estangriwa ri

25 Uhu mashi las nga Jisas ormu mbara, ❑Ter wolo mashin jirin
sauheimak a sawenda nir. Hako kumak avak mashin kormbak a
sawenak misikwa jir. Avui anhi mberem nanda ma ri? Oson kumak
avak kormbak a sawenak orin heyekrahakorokwa jir. 26 Oro wolok an
mbeek mbele las jirnjik Avui anhin a silikwa ambu nir, wahau. Mberem
ushiwak? Jihinjik hi anhik Avuin ji silinak or haka, os ji siliwa oson.
27 Or jirin rupshinda ri. Mberem ushiwak? Jir anin ji rupshihi karem
hishinda oja, an Avui mbashirik a rari nira. Karem ji hishinda osik jirin
rupshinda ri. 28 Mas Avui nga nakrem shi lihi na halaha misambik a
rari nir. Hako ter avak misambin na halaha indik orhik a ikwa nir.❑
29 Karem or mbarik limu mbara, ❑He ter am nimu heyenduwa.
Mbeek sauheimak sawewa ambu mir. 30 Mir mbele mbele ondo amber
mi heitakonda lir. Os ni silikwak ni hishiwa angop mi heitakowa lir.
Uwosik am nimu heyenduwa, mir Avui mbashirik tari mira.❑
31 Urik ormu mbara, ❑Ambehoma. Ter am jimu heyendu? 32 Ji misi, os
li unak anin ji halaha jihi jihik ji tulukwa wolo oso osmu pasir nanduwa.
Ushinak nendekop a sikwa nir. Hako nendekop a sikwa ambu nir, Avui
anhi an nga nakrem shi sikwa shir. 33 Os misambi torok ji liwa wolo
nomorawu lakan jirin hakwa ola. Hako kwambu anhik ji sihi ji ajewa
hala. Mberem ushiwak? Misambi toson sifasahanda ma oto angop a
estangriwa ria. Mashi kason a sawenak ji misihindanak mbele mbele
ol jirik li talawa ji ajewa hala. Sunguwavu jihin ji mbornaha kwambu
anhik ji sika.❑

17

Jisas ol orin tiyandari ma ondonjik Avui orhin or saweri

1 Jisas am mashin or sawerakoho lersuwu yok or larasa mawuhu
Avui orhin ormu sawera, ❑Avuya, am a hakwa wolok osmu nanduwa.
Avak mir hi anhin hauowenak wasilakak si naka. Unak an nga hi
mihin a hauoweka. 2 An maifuk a sikmbaha mi mbari ona. Ushinak
maifuk a sihi os ermba ermbak lindan ma ol anin mi hahanda ondon a
hakwa nira. 3 Ermba ermbak linda oso mberem livai laku? Os mir God
indingan li hishiowehe ma or mir mbashirik tari oton li heyehe li mba,
❑Ma oto Jisas Krais Avui Wasilaka kamahanda ma ria.❑ Karem li mba
nahi, ambehoma avak ermba ermbak linda oson lakwa lir. 4 Lerawu
os anin mi hari oson angop a larakoshiwak hi mihi wasilakak nawa
sir. 5 Karem uwosik Avuya, hi anhin halashinak wasilakak si naka, os
misambi si na namber mir nga shi liri wolok si nahandari hom.
6 Avui, ma misambik fehe ol anin mi hahanda ondo mas mbeek
mirin heyekrahakorori ambu lir. Hako a raha mbele mbele os mihik

16:23: Mt 7:7 **16:27:** Jn 14:21,23 **16:32:** Mt 26:31,56 **16:33:** Jn 14:27; Ro 5:1; 1 Jn 5:4 **17:3:** 1 Jn 5:20 **17:4:** Jn 4:34 **17:5:** Jn 1:1

nahandan angop a mukurik li heyeri sir. Ma ondo mihi lira. Hako
angop anin mi hahandari lir. Unda osik ter olmu mashi mihin
misindiyanduwa. 7 Uhu ter olmu heyenduwa, mbele mbele ol anin mi
hahanda mihikop talanda lir. 8 Mashi ol anin mi hahandarin angop
a sawerakorik li misihi karem hishinda lira, an mir nga shi lihi mi
mbashirik a rari nira.

9 An mbeek ma misambik fehe amber lirnjik mirin a sawekwa ambu
nir, wahau. Ma ol anin mi hahanda ondonjik mirin a sawekwa nir.
Mberem ushiwak? Ma ondo mihi ola. 10 Anhi ma ondo mihi lira. Mihi
ma ondo anhi lira. Unak anin tiyanda ma ondo mbele mbele jivi li
unak ma li heyehe hi anhin li hausimbausinak wasilakak nakwa sir.
11 Misambi toson a halaha mirik a takwa wolo osmu pasir nanduwa.
Hako anin tiyanda ma ondon a halashinak misambik likwa lir. Karem
uwosik, Avuya, lirnjik mirin amu sawenduwa. Mir ma jivi mende mira.
Lar mbeek mir hom nanda ambu ri. Karem uwosik kwambu os anin
mi hahanda orok lirin arangoshinak li lika. Uhu halashinak wavu
namtaskop li naka, os shir wavu namtaskop shi hishinda hom. 12 Os
lir nga nakrem a liwa wolo kwambu os anin mi hahanda orok lirin a
arangoshiwak mbeek kavak nawa ambu lir. Hako mashi os maskop li
kayehendari karem mbari osa. ◆Ma namtar nom kavak nakwa ri.◆
Uhunda osik ma oto nom kavak nakwa ri. 13 Ter am mihik a rakwa
wolok osmu nanduwa. Misambi toson a hala namber, mashi mashi
amber lirin a sawerik mistakori lir. Unak rupkapshi os anhik nanda
lihik si nakmbahan. 14 Mashi mihin lirin a sawerik misiri lir. Uri osik
ma misambik fehe lirin olmu wutarik ewenduwa. Mberem ushiwak?
An misambi torok fehe ambu nir. Uwosik lir nga misambi torok fehe
ambu lir. Karem nawa osik ma misambik fehe lirin wutarik olmu
ewenduwa. 15 An mirin a sawekwa karem, mir avak lirin arangoshinak
jip li lika, os Laulaka lirin kavak or nakwan. Hako halanak misambi
torok li lika, mbeek mi laha lasik mi ewekwa nembes. 16 An misambi
torok fehe ambu nir. Unda osik lir nga erem misambi torok fehe ambu
lir. 17 Mashi omendinga mihin halashinak sunguwavu lihik si nashinak
mashi mihin li toltambanaha avak ma worna ma mihi indingak li naka.
18 Os anin mi mbashirik ma misambik fehe lihi nindik a rahanda hom
avak lirin a mbashinak li ihi ma misambik fehe lihi nindik ikwa lir.
19 Ma tol anin mi hahandanjik maome anhin fleya hom mirin a hakwa
nira. Ushinak lir avak anhi ma indingak li naha os mi mbawa hom li
naka.

20 An mbeek tol ter anin tiyanda ma ondonjikop mirin a sawewa
ambu nir, wahau. An ma ol kumak tondohi mashin misihi anin tiyakwa
ma ondonjik er nga mirin amu sawenduwa. 21 Mirin a saweshinak ma
ondon mi jelyashinak lir amber wavu namtaskop li naka, os an nga mir
nga wavu namtaskop shi nanda hom. Uhu halashinak lir nga shir nga
wavu namtaskop ni hishika. Ushinak ma misambik fehe avak os mi
mbashirik a rarin heyekrahakorokwa lir. 22 Mir kwambu mihin anin
hari mir. Uri osik an nga kwambu os anin mi hari oson lirin amu
hara. Ushinak lir avak wavu namtaskop li hishika, os shir nahanda
hom. 23 An lihik a liwa osik mir anhik lika. Erem si nashinak lir
avak wavu namtaskop er li hishika. Ushinak ma misambik fehe os mi
mbashirik a rarin heyekrahakorokwa lir. Uhu os anin wapnuku mihik

17:12: Jn 6:39; 13:18 **17:15:** Mt 6:13; 2 Te 3:3 **17:18:** Jn 20:21 **17:22:** Ap 4:32

mi ewenda hom, ma anhi ondon wapnuku mihik mi ewenda oson avak
li heyekrahakoroka.
24 Avuya, a hishiwa karem, halashinak ma ol anin mi hahanda ondo
an nga kuyanga os a likwa mishik nakrem ni lika. Ushinak kwambu os
anin mi hahandan livai heyeka. Misambi na namber anin mi rupshihi
kwambu oson anin hari mir. 25 Avui, mir ma worna ma indinga mira.
Ma misambi fehe mbeek mirin heyenda ambu lir. Antonom mirin a
heyenda nir. Uwak ma ol anin tiyanda ondo, os mi mbashirik a rarin
angop li heyenda sir. 26 Mbele mbele os mihik nandarin kormbak a
sawerik heyeri lir. Unda osik er a sawenak misikwa lir. Ushinak os anin
wapnuku mihik mi ewenda hom ma anandin wapnuku lihik ewekwa
lir. Unak an lir nga na lika,ﹾ karem Jisas Avui orhin ormu sawera.

18

Judas Jisasin tavarenje wutarihik or hari
(Mt 26:47-56; Mk 14:43-50; Lk 22:47-53)

1 Jisas mashi oson or sawerakoshihi ma ol orin tiyandari ondo nga
yanga oson li halaha farava Kidronin li mbuhu li lawuhu oliv nowe orok
limu ira. 2 Jisas nga ol orin tiyandari ma ondo nga nowe orok ermbak
li ifa rafa yandari osik Judas nowe oso angop or heyendari sir. 3 Uri
osik awun undari ma ol hetpris nga Farisi nga li mbashirik rari ondo
er nga or laha Jisasin li tolokurik limu ira. Uhu lam nga tujaka nga li
ukruhu korme sayi nga li kishaha limu ira. 4 Jisas mbele mbele os orhik
talakurin angop or heyeri sir. Uri osik nor ihi ma ondon or heyehe ormu
silira, ﹾLawe ji lasaranduwa?ﹾ
5 Karem or silirik limu mbara, ﹾNir Jisas Nasaretik fehendan nimu
lasaranduwa.ﹾ Urik ormu mbara. ﹾWa, anira.ﹾ18:5 Judas er nga lihi
nindik siri ri. 6 Karem or mbarik ma ondo li lishnyafaha kumayok li
haisikmba uhu misambik limu takatukuyira.
7 Ushihi indik ormu silira, ﹾLawe ji lasaranduwa?ﹾ Urik limu mbara,
ﹾNir Jisas Nasaretik fehendan nimu lasaranduwa.ﹾ 8 Urik indik ormu
mbara, ﹾAngop a sawewa ok te! Ma or ji lasarawa ma anira. Os anin ji
tolokwak ji ra nahi, wa antonom ji toloka. Uhu ma tol an nga ni liwan
ji halashinak li ika.ﹾ 9 Karem or mbarik mashi os mas or mbari oso
osmu omek nara. Mashi oso karem, ﹾMa ol anin mi hahanda ma rondo
mbeek lihi lar kavak nakwa ambu ri,ﹾ karem or mbahandari mashi
osmu omek nara.
10 Urik Saimon Pita bainat las or longo laha nor ihi ma lar hetprisnjik
lerawun landari ma otohi mambla mama yejen ormu shinjesera. Or
shinjeserik misambik simu rakara. Ma oto hi orhi Malkus oria. 11 Urik
Jisas mu mbara, ﹾBainat mihi oson laha indik haloweka. Mir mberem
mi hishindu? Nomorawu os Avui anin or hahanda oson na kishandahi
ambu? Karem mimu hishindu? Wahau, a kishandahi sir.ﹾ

Jisasin aka Anashik li laha iri

12 Urik ol awun undari ma komanda lihi nga, ma ol tempel akan
washilindari ma nga li raha Jisasin li toloho tava orhin kuvuk limu
ishira. 13 Karem uhu masmas Anashi akak limu laha ira. Anas oto

---

18:5 **18:5:** Jisas Avui Wasilaka, os Mosesin or mbahandari hom, or orhinjik, An God anira, karem mbari ri. Karem or mbarik ma ondo warje nga limu ajera. **18:9:** Jn 17:12 **18:11:** Mt 26:39

hetpris Kaiafas orhi arjava ria. Asama oro wolok Kaiafas hetprisik or
nari wolo sira. 14 Or mas karem mbahandari ri, ❖Halanak ma namtar
nom ma Romik fehenda tava lihik ni haka. Las avak nir amber hom ni
handa ngashi.❖

Pita Jisasin or heyenda ambu, karem or mbari
(Mt 26:69-70; Mk 14:66-68; Lk 22:55-57)

15 Urik Saimon Pita nga Jisasin tiyandari ma lar nga fri lundiya ihi
hetprishi akak fri ihi ma or hetprisin heyendari ma oto akanivi orok
ormu layira. 16 Hako Pita akayangak ormu sira. Urik ma oto or layi
ihi hetprisnjik lerawun landari nokove las ormu sawera. Unak Saimon
Pitan si lalayinak akak or layikmbahan. Urik akak ormu layira. 17 Akak
or layirik nokove oso osmu orin silira, ❖Mir Jisas nga yanda ma om?❖
Urik ormu mbara, ❖Wahau, an nga nembes.❖ 18 Urik hetprishi akak
lerawun landari ma ondo nga tempel akan washilindari ma ondo nga
li hindiyaha li hiwaloho Pita er nga orok or lihi normu hiwalora.

Jisas aka Anashik or lirik orin li siliri
(Mt 26:59-66; Mk 14:55-64; Lk 22:66-71)

19 Urik hetpris Jisasin ormu silira, ❖Sawenak a misi, ma ol mirin
tiyanda ondo lawe lir? Mberemhi mashin lirin mi sawendu?❖ 20 Karem
or silirik ormu mbara, ❖An mbeek a wanyisawenda ambu nir, wahau.
Mashi os a sawenda oso kormbak a sawenda nir. An ermba ermbak os
li tirsanda mishik a ihi tempel aka nga li lotu unda aka nga orok a ihi
mashin kormbak a sawenda nir. 21 Mberem ushiwak anin mi silindu?
Ma ol a sawerik misinda ondon silika. Lir angop a sawewan misinda
lir.❖

22 Karem or mbarik kolok tempel akan washilindari ma lar or
usaha Jisasin or jimblalanaha ormu mbara, ❖Mberem ushiwa mendek
hetprishi mashin mi siyasayanduwa?❖ 23 Urik ormu mbara, ❖Os mashi
las a mbanak kavak si na nahi, mir nga kormbak os a uwak kavak
nawak mi heyewa oson saweka. Hako os mashi ome nom a sawe nahi,
mberem ushiwak anin mi jindu?❖

24 Urik Anas mu mbara, ❖Toton hetpris Kaiafashi akak ji laha ika.❖
Urik Jisasin limu laha ira. Hako kuvu os tava orhik li ishiri oso mbeek
li horngori ambu sir.

Pita indiyok or mbari, ❖Jisasin a heyenda ambu nir❖
(Mt 26:71-75; Mk 14:69-72; Lk 22:58-62)

25 Saimon Pita or sihi ormu hiwalora. Urik ma or er nga li siri lar ormu
silira ❖Mir Jisasin tiyanda ma lar om?❖ Urik ormu mbara, ❖Wahau,
an nga nembes!❖ 26 Hako hetprisnjik lerawun landari ma lar orok er
nga siri ri. Ma oto ma or Pita nowek mamblan or shinjeseri jimatama
orhi lar oria. Uhu ormu mbara, ❖Wahau, mir nowe orok a heyewa
mir.❖ 27 Urik Pita indik ormu mbara, ❖Wahau, an nembes te!❖ Karem
or mbarik aptoko mu mbara.

Kaiafas or mbashirik Jisasin Pailathi akak li laha iri ri
(Mt 27:1-2,11-31; Mk 15:1-20; Lk 23:1-5,13-25)

28 Nirsumbuk si narik Judama ondo Kaiafashi akan li halaha
malakama Romik fehenda Pailathi akak Jisasin limu laha ira. Li

18:14: Jn 11:49-51 **18:27:** Jn 13:38

ihi nombok lihi ambek limu mbara, ❖Os Pailathi akak ni layi nahi,
misokome Avui Wasilakahik kavak ni nakwa nir. Uhu hiyawu Pasova
oson mbeek ni akwa ambu nir.❖ Karem uri osik lir mbeek aka akomek
layiri ambu lir.18:28 29 Men hikrik li sihi nikishirik Pailat or taha ormu
silira, ❖Ma roto mbele kas or uwak kavak nawak ji heyehe ji kotim
ukwak ji laharandu?❖ 30 Urik limu mbara, ❖Os jivi nom or undakop
mbeek mihik ni laharawa ambu nir.❖
31 Urik ormu mbara, ❖Indiyok ji laha ika. Uhu lo jihi os si mbahanda
hom orin jivai kotim uka!❖ Urik limu mbara, ❖Nir mbeek ma lar ni
jimandingormekwa ambu nir, karem angop jir Romik fehenda nirin ji
pantlehenda sir.❖18:31 32 Jisas angop mas or mbari sir, ❖Samba samba
yanga anandik fehenda ma ondohi tavak anin li halashinak miandok li
tirikwa nira.❖ Karem or mbahandari mashi oso osmu omek nara.
33 Urik Pailat indiyok akomek or ihi Jisasin ormu silira, ❖Mir king
Judamahi om?❖ 34 Urik ormu mbara, ❖Mir mihinjik mi hishi mimu
mbandu mo ma lal saweshihindak mimu mbandu?❖ 35 Urik ormu
mbara, ❖Mberem mi mbandu? An Judama lar on? Karem mimu
mbandu, wahau te! Mberem ushiwak mihi ma nga bikpris ondo nga
mirin anhik li laharandu?❖
36 Urik ormu mbara, ❖An mbeek misambi torok malakamak a nakwa
ambu nir. Os misambi torok malakamak a nawakop anhi ma ondon
a mbashiwak awun uwa lir, os Judama ondo li raha anin li tolowa
wolon. Hako malakamak a nakwa oso mbeek misambi torok a nakwa
ambu sir.❖ 37 Urik Pailat mu mbara, ❖Kormbak sawenak a misi, mir
malakama lar om?❖ Urik ormu mbara, ❖Os mi mbawa homa. Misambi
torok a rari maintontlo sihi karem, mashi omendinga tontlo sihin a
sawekmbaha a rari nira. Unak ma ol mashi omendingan misinda ma
ondo mashi anhin li misikmabahan.❖
38 Karem or mbarik ormu mbara, ❖Mashi omendinga os mi mbawa
oso mberemhi mashi sir?❖ Pailat karem or mbashihi indik hikrik
Judama ondon or heyekurik or layihi ormu mbara, ❖Or mbeek mbele
kava las or uwak a heyewa ambu ri. 39 Hako ji heyewak asama asama
hiyawu Pasovan ji unda wolo krawu akak linda ma lar a mbashiwak
tala inda ri. Ter mberem ji hishindu, lawen a halashinak or tala
ikmbaha ji hishindu? Malakama Judahin mo mberem ji hishindu?❖
40 Urik li ushaha limu mbara, ❖Or nembes, Barabasin halashinak or
tala ika,❖ karem limu ushambara. Barabas oto hirnyandari ma lar
oria.

19

Pailat or mbashirik Jisasin miandok li tiriri

1 Urik Pailat mbashirik awun undari ma ondo Jisasin limu wakorora.
2 Uhu kuvu lame ngashi las li yantlehe hat malakama falendari hom si
narik masiji orhik limu falera. Uhu kounalo las orhik limu faleshira.

18:28 **18:28:** Pailat Judama ambu ri. Moses sawendari lo ondon tiyandari ambu ri. Os Judama ondo or nga nakrem li lihi aka orhik li layi nahi, misokome Avui Wasilakahik kavak li naku. 18:31 **18:31:** Judama ondo Romik fehenda li arangoshirik lihi siyok lindari lir. Judama ondo mashi lal li mbari wolo men li kotim undari lir. Mbeek ma lar li mbashinak li jimandingormekurik mbandari ambu lir. Os ma lar li jimandingormehe miandok li ewewa oso Romik fehenda ondo nom undari sira. **18:31:** Jn 19:6-7 **18:32:** Jn 3:14; 12:33 **18:35:** Jn 1:11

3 Uhu orin li okolehe limu mbara, ◆Awasayi, mir malakama Judahi
mira.◆ Karem li mbaha orin limu jimblalanara.
4 Urik Pailat indik hikrik or layihi ormu mbara, ◆Ji misi, ma roto
mbele kava las or uwak a heyewa ambu sir. Uwosik ter orin a
laharlanak jihinjik ji heyekwa ri. Or mbeek musa las nga nawa ambu
ri.◆ 5 Karem or mbarik Jisas hikrik ormu talara. Kuvu lame ngashi os
li faleri nga kowe oso er si narik hikrik or talarik Pailat mu mbara, ◆Ji
heye, ma oto toria.◆
6 Urik bikpris nga tempel akan washilindari ma nga orin li heyehe
limu mbara, ◆Toton miandok tirika! Toton miandok tirika!◆ Urik
Pailat mu mbara, ◆Jihinijk ji laha ihi miandok ji tirika. An mbeek mbele
las or uwak kavak nawak a heyewa ambu nir.◆ 7 Urik limu mbara,
◆Wahau, halanak neloko nihi Moses lo os or kayendari si mbahanda
hom ni uka. Ma or Avui Wasilakan okolewa halanak or haka. Ma oto
angop or mbar, ◆An jikisi Avui Wasilakahi nira.◆ Karem or mbahanda
osik halanak or haka!◆ 8 Urik Pailat mashi oson or misihi ormu aje
mendera. 9 Uhu indik Jisasin akomek or lalaiewehe ormu silira, ◆Mir
mbeek fehe mir?◆ Karem or silirik Jisas mbeek mashi las mbari ambu
ri. 10 Urik Pailat ormu mbara, ◆Mberem ushiwak a siliwan mayam
mi sindu? An malakama kwambu nga na nanda nira. Os a mba, mir
miandok a tirikwa mir, karem a mbawa erem a undahi mir. Os a mba,
a halashinak ikwa mir, karem a mbawa erem a undahi mir.◆
11 Karem or mbarik Jisas ormu mbara, ◆Lawe mirin mbashihindak
malakamak mi naha kwambu nga mi nandu? Oso Avui Wasilaka mirin
or hari sira. Os kwambun mirin or hari ambukop, mir mbeek mbele las
anin undahi ambu mir. Hako ma ol anin tavarenje mihik hawa ma ondo
kavakava lihi wasilaka mendek si naha kavakava os mi undan tikrinda
sira.◆ 12 Karem or mbarik Pailat Jisasin or halashinak or ikmbaha
ormu hishira. Hako Judama ondo li ushaha limu mbara, ◆Ma oto
karem mbari ria, ◆An malakama nir.◆ Karem or mbari osik malakama
Romik fehenda Sisar19:12 orhi wutarik nakwa ri. Os orin mi halashinak
or i nahi, mir er nga Sisarhi wutarik nakwa mira.◆
13 Karem li mbarik Pailat Jisasin hikrik ormu laharlara. Uhu kawu
os man or kotim undari mishi orok ormu lira. Os or liri mishi oso hi
sihi Sunja yanga. Judama mashi lihik Gabata, karem li ushandari sir.
14 Oso wolo am takondik si narik Judama hiyawu Pasovan li ukurin
li hundujekuri wolok simu nara. Urik Pailat Judama ondon ormu
sawera, ◆Ji heyeka, king jihi toria.◆ 15 Urik limu mbara, ◆Laha ihi orin
miandok tirika!◆ Urik ormu mbara, ◆Mberem ji hishindu miandok a
tirikwa or? King jihi or te!◆ Urik bikpris ondo olmu mbara, ◆King
nihi namtar numbu Sisar oria. Nir mbeek king anandi lar ngashi ambu
nir, wahau.◆ 16 Karem li mbarik Pailat Jisasin tava lihik or halashirik
miandok orin li tirikmbaha limu laha ira.

Jisasin miandok li tiriri
(Mt 27:32-44; Mk 15:21-32; Lk 23:26-43)

17 Urik Jisasin miandok li tirikmbaha limu laha ira. Jisas orhinjik
miando oson or kishaha yanga telemba masikhava hom nanda mishik
limu ira. Yanga oso Judamahi mashik Golgota karem li ushandari sira.

19:2: Lk 23:11 **19:9:** Mt 27:12 **19:11:** Jn 10:18; Ap 2:23; Ro 13:1 19:12 **19:12:** Sisar malakama Romik fehenda ria. Pailat orhi siyok sindari ria. **19:12:** Lk 23:2; Ap 17:7

18 Telemba orok li lalawuhu Jisasin miandok limu tirira. Ma frijip er nga
li tirishirik wari vria, lar tapmama yok lar tava ashi yok. 19 Urik Pailat
jekamba las or kayehe ma lar or mbashirik or ihi Jisashi masik nuku
yok jekamba oson ormu ewera. Mashi oso karem or kayeri sir. ◆Jisas
yanga Nasaretik fehe king Judamahi toria.◆ 20 Mashi os or kayeri oson
Judamahi mashik or kayeri sir, Romik fehenda lihi mashik or kayeri sir,
yanga Grikik fehenda lihi mashik er nga or kayeri sir. Yanga os Jisasin
miandok li tiriri mishi oso yanga sumbu nombo takmak si nari osik ma
mushak li terei tereraha mashi os or kayerin limu heyera. 21 Ushirik
bikpris ondo Pailatik li raha limu sawera, ◆Mashi os mi kayewa oso
jivik nawa ambu sir. Mberem ushiwak king Judamahi toria, karem
mi kayew? Wa karem kayeka, ma roto orhinjik, ◆An king Judamahi
anira,◆ karem mbandari ri. Karem kayeka.◆ 22 Karem li mbarik Pailat
mu mbara, ◆Os a kayewa oso am nawa sir.◆

23 Urik awun undari ma ondo Jisasin miandok li tirishihi kowe orhin li
lai ewehe ma tovro kavrok li humasihi limu lara. Uhu kousamba orhin
li laha li heyeri mbeek kousumbu nga nari ambu sir, namtaskop osmu
nara. 24 Erem si nashirik limu mbara, ◆Kowe oso jivik nawak nimu
heyenduwa. Uwosik ni frehekwa ambu sir. Wa, ka ni lai ewehe satuk ni
ermbehe nivai heyeka lawe oson laku.◆ Erem li uri nombo orok mashi
os mas li kayehendari oso osmu omendingak nari sir. Mashi oso karem,
◆Mbele mbele anhin li humasihi li lai ewehe satuk ermbekwa lir.◆ *Buk*
Song 28:18

Mas karem li kayeri sir. Undari osik ol awun undari ma ondo os limu
erem ura.

25 Urik Jisas nijava orhi nga sanje sihi nga Maria Klopashi nokove nga
Maria Makdalak fehenda nga pasir miando Jisas wari mishi orok limu
sira. 26 Urik Jisas nijava orhi nga ma or or rupshindari oto nga pasir
frimu sira. Urik or heyehe nijava orhin ormu sawera, ◆Mamai, ma oto
jikisi indingo nyihi ria.◆ 27 Uhu ma orton ormu mbara, ◆Heye, nijava
mihi sira.◆ Karem or mbashirik ma orto Marian or laha nijava orhi
hom or lai ewehe limu lira.

Jisas or hari
(Mt 27:45-56; Mk 15:33-41; Lk 23:44-49)

28 Jisas or hishiri lerawu os or lakurik or tari osmu mendek nara.
Urik mashi las mas jekambak li kayehendari oso omek si nakurik ormu
mbara, ◆Jekapnashi anhi am hatlayiw te.◆ 29 Wain uku jeseng andari
las awu lasik li eweshirik liri sir. Urik warsuvu hom nandari las li laha
wain uku orok li halfaleshirik uku nga si narik hisop kombek li ishihi
Jisasin li hauharik ormu uksem ara. 30 Wain uku oson or uksem aha
ormu mbara, ◆Lerawu os a lakmbaha na rahanda angop a larakowa
sir.◆ Karem or mbaha nor maruknyaha masikome orhin or halashirik
or irik ormu hara.

31 Jisasin miandok li tiriri wolo Judama am hiyawun li ukurin li
hundujekuri wolok simu nara. Urik Judama lida lihi Pailatin li i heyehe
limu mbara, ◆Ushok Sabatik si nanak hiyawu wasilaka oson ni tolokwa
sir. Hako ma ol miandok wawa ondo os orok er li wa nahi, kava indigok
nakwa sir. Karem uwosik ma lal mbashinak li ihi ma ol miandok wawa
ondo kumba hava lihin li jintlenak kolomalok li haka. Li hashinak

---

19:25: Mt 27:55-56 **19:26:** Jn 13:23 **19:28:** Sng 22:15 **19:29:** Sng 69:21

maninimba lihin li tarmba lafakaka.❖ 32 Karem li mbarik Pailat or
mbashirik awun undari ma li ihi ma frijip ovron kumba havan limu
jintlera. 33 Hako Jisasin li heyeri angop hari ri. Ushirik kumba hava
orhin mbeek li jintleri ambu ri. 34 Urik awun undari ma lar korme
orhin or laha Jisashi aimak ormu jira. Or jirik fi nga uku nga simu
ngoro rakara. 35 Mashi kaso ome sira. Ma or mbele mbele Jisasik li urin
heyeri oto19:35 angop os or heyendarin kormbak or saweri sir. Unda
osik jir er nga erem ji hishika, mashi kaso ome sira. 36 Mbele mbele
os li uri nombo orok mashi os jekambak mas li kayendari osmu omek
nara. Mashi oso karem, ❖Mbeek kumba hava orhi las li jintlekwa ambu
sir.❖ 37 Uhu mashi las er nga li kayeri karem, ❖Avak li heyekwa ri, ma
or kormek li jihindan.❖ Karem li kayeri sir.

Maninimba Jisashin sunja akak li lai eweri
(Mt 27:57-61; Mk 15:42-47; Lk 23:50-56)

38 Jisas or hashirik yanga Arimateak fehenda ma lar Pailatin or
heyekurik ormu ira. Ma oto hi orhi Josep. Or er nga Jisasin tiyandari
ma lar oria. Hako Judaman or ajendari osik or mbeek kormbak Jisasin
tiyandari ambu ri. Or ihi Pailatin ormu silira, ❖Mir maninimba Jisashin
mbashinak a laha ihi sunja akak a ewewa.❖ Karem or silirik Pailat mu
mbara. ❖Wa, laha ika.❖ 39 Urik Nikodemus ma or mas Jisasin nirik ta
heyendari ma oto or taha mbele mbele arme kuvasahandari ondon 30
kilo hom or laha ormu rara. Mbele mbele arme kuvasahandari ondo hi
frihi mir fre aloe. 40 Uhu or nga Josep nga maninimba Jisashin ol arme
kuvasahandari ondok fri ngoroho taha kowek frimu hevera, os Judama
li undari nombo hom. 41 Os Jisasin miandok li eweri mishi pasir nowe
flaua mi ama nom sindari mishi sir. Orok mawa akri las nandari sir.
Mawa oso mbeek ma lar li ewendari ambu sir. 42 Sabat am pasir si
nakurik si narik Jisashi maninimban li laha mawa pasir orok nandarik
frimu lai owera.

20

Jisas indik or usahari
(Mt 28:1-8; Mk 16:1-8; Lk 21:1-12)

1 Sande nirsumbu20:1 mendek Maria Makdaladak fehenda Jisashi
mawak simu ira. Si ihi si heyeri sunja laka mawan li arangohondari
oso angop li tembe haieweri sir. 2 Ushirik mawan si halaha Saimon Pita
nga ma or Jisas or rupshindari ma oto nga si sawekurik simu ira. Si ihi
fririn si heyehe simu sawera, ❖Maninimba Wasilakahi angop li lawa re.
Hako nir mbeek os li laha ihi ewewa mishin ni heyewa ambu nir.❖
3 Karem si sawerik Pita nga ma oto nga shirinyambar Jisashi mawak
frimu ira. 4 Fri ihi ma or Jisas rupsindari oto Pitan or tikrihi masmas
mawa orok ormu ira. 5 Or ihi sunja aka os Jisasin li ewendari mishi
hikrik or wantlokoho ormu simalera. Or simaleri kowe ol Jisashi
maninimban li hevendari ondo nom sunja aka orok olmu wara. 6 Urik
Saimon Pita or taha nombok sunja aka akomek or layihi or heyeri

---

19:31: Lo 21:22-23 19:35 **19:35:** Ma or mbele mbele Jisashik talari ondon heyewa ma oto Jon oria. Hako Jon mbeek hi orhin orhinjik kormbak ushari ambu ri. Os orhinjik or mbari wolo karem mbari ri, Jisasin tiyanda ma or Jisas rupshi mendenda oto. Heye Jon 19:26-27. **19:35:** Jn 21:24 **19:36:** Kis 12:46; Nam 9:12; Sng 34:20 **19:37:** Sek 12:10; Rev 1:7 **19:39:** Jn 3:1-2 20:1 **20:1:** Mashi Grikhik li kayeri namba wan de bilong wik.

Jisashi kowe nom olmu wara. 7 Hako kowe os masiji orhik li ishiri oso
mbeek kowe ol maome orhin li ishiheveri kowe ondo nga nakrem wari
ambu sir. Angop li hevehe apsham li eweshirik wari sir. 8 Urik ma
or masmas shirnyarari oto er nga aka akomek or layihi kowe ondon
or heyehe ormu mbara, ❖Omendinga sira. Jisas angop usahawa ri.❖
9 Hako oro wolok lir mbeek mashi os jekamba Avui Wasilakahik li
kayendarin hishiri ambu lir. Mashi oso karem li kayeri sir, Jisas or
hanak li wakor eweshinak indiyok usahakwa ri. Karem li kayehendari
mashin hishiri ambu lir. 10 Ushihi mawan li halaha yangak limu ira.

Maria Makdalak fehe Jisasin si heyeri
(Mt 28:9-10; Mk 16:9-11)

11 Hako Maria nom nendekop mawa mashik simu sihi tlara. Uhu si
wantlokoho mawan simu malera. 12 Si malehe si heyeri ensel frijip
kowe avishan fri falehe Jisasin li ewendari mishi orok frimu lira.
Lar kumbasantle yok lar masiji yok karem frimu lira. 13 Uhu sirin
frimu silira, ❖Apmanuwa, mberem ushiwak nyi tlanduwa?❖ Urik simu
mbara, ❖Wasilaka anhi angop li laha iwa re. Hako an mbeek os li
ewewa mishi oson a heyewa ambu nir!❖ 14 Karem si mbashihi si
tormblehe ma lar simu heyera. Ma oto Jisas oria. Hako sir mbeek orin
yawur heyekrahakorori ambu sir.
15 Urik Jisas ormu silira, ❖Apmanuwa, mberem ushiwak nyi tlandu?
Lawen nyi lasa fuhu torok nyi sihi tlandu?❖
Hako Maria karem hishiri sir, ma roto noumashama ria. Uri osik
simu silira, ❖Awasayi, os maninimba orhin mi laha i nahi, os mi
ewewa mishi oson mi sawenak a misiwa. Uhu avak a ihi maninimba
orhin a laka.❖ 16 Karem si mbarik ormu mbara, ❖Maria.❖ Urik
Maria si tormblehe Hibru mashik simu mbara, ❖Rabonai.❖ Mashi oso
maintontlo sihi ❖Tisa.❖ 17 Urik ormu mbara, ❖Anin tolowa hala! An
mbeek Avui anhik a lawu namber. Hako nyir avak nyi ihi ol anin
tiyanda man karem sawe, an avak Avui anhi yangak a ikwa nir. Avui
anhi Avui jihi ria. Avui Wasilaka anhi Avui Wasilaka jihi ria.❖
18 Karem or mbarik si ihi Jisasin tiyandari ma ondon si i heyehe simu
sawera, ❖An Jisas Wasilaka nihin angop a heyewa nir.❖ Uhu mashi os
sirin or saweri oson lirin simu sawera.

Jisasin tiyandari ma ondo Jisasin li heyeri
(Mt 28:16-20; Mk 16:14-18; Lk 24:36-49)

19 Am Sande nirik si narik Jisasin tiyandari ma ondo li tirsaha aka
lasik limu lira. Judaman li aje mendehe akayangan arme mendek
li koso arangoho aka orok mayam limu lira. Urik Jisas tumsar or
taha os li liri nindi orok or sihi ormu mbara, ❖Ji ajewa ji hala. Ji
waphimbijihi ji lika.❖ 20 Karem or mbaha tava orhi nga maome orhi
nga os li jihindari wa oso nga lirin ormu mukura. Urik orin li heyehe
limu rupshi mendera. 21 Urik indiyok ormu mbara, ❖Ji ajewa ji hala.
Ji waphimbijihi ji lika. Avui anhi or mbashirik a rahanda hom jirin
avak erem a mbashinak ikwa jir.❖ 22 Uhu lirin or sumandama uhu
ormu sawera, ❖Masikome Avui Wasilakahin jirin amu handuwa. 23 Os
kavakava ma li undan li sawenak ji mba, ❖Avui Wasilaka kavakava

20:9: Ap 2:24-32; 1 Ko 15:4 **20:14:** Lk 24:16; Jn 21:4 **20:17:** Ro 8:29; Hi 2:11-12 **20:20:** Jn 16:22; 1 Jn 1:1

jihin laha ermbekwa ri.ﹾ Karem ji mba nahi, erem ukwa ri. Hako os ji mba, ﹾWahau.ﹾ Karem ji mba nahi, or er nga erem mbakwa ri.ﹾ

Tomas Jisasin or heyeri

24 Jisas ma ol orin tiyandari ondon or ta heyeri wolo lihi lar mbeek
orok nakrem liri ambu ri. Ma oto hi orhi Tomas oria, hi yeje orhi
Didimus oria. 25 Urik am or tarik limu sawera, ﹾNir Wasilakan angop ni
heyewa ri.ﹾ Karem li sawerik ormu mbara, ﹾJir mbafirimbaw te! An
os anhinjik tava orhin nilik li tirinda wa ovro nga aima orhik li jihinda
wa oso nga na heyehe tava anhik a tolona ambu nahi, an mbeek mashi
os ji sawewa oson a misikwa ambu nir.ﹾ
26 Urik wik las si irik indiyok aka lasik limu lira. Oso wolo Tomas
er nga liri ri. Akayangan armek li koso arangoho akomek liri lir. Urik
Jisas tumsar or taha lihi nindik or sihi ormu mbara, ﹾJi ajewa hala. Ji
waphimbijihi ji lika.ﹾ 27 Uhu Tomasin or heyehe ormu mbara, ﹾTomas,
mir tava mihin laharaha tava anhi kavrok eweheyeka. Uhu anin li jinda
wa karok eweheyeka. Wavu mihi frijip frijip hishiwa hala! Mir anin
hishioweka!ﹾ 28 Karem or mbarik Tomas mu mbara, ﹾMir Wasilaka
anhi mira. Mir God anhi mira.ﹾ 29 Karem or mbarik Jisas ormu mbara,
ﹾAnin li jihinda wa kandon mi heyehe os mimu mbanduwa, Jisas indik
usahari toria. Omendingak mirin amu sawenduwa, ma ol anin heye
namber men mashi anhin misihi mba, ﹾMashi kaso ome sira.ﹾ Karem
mbanda ma ondo Avui anhi armek or ukwa lira.ﹾ
30 Jisas ma undahi ambu lal nga nor urik orin tiyandari ma ondo
heyeri lir. Hako mbele mbele amber ol or uri ondo mbeek jekamba
torok li kayeri ambu lir. 31 Hako maintontlo os li kayehendari karem,
ma ol mashi kason misiwa ondo avak li heyeyarikwa sir, Jisas Krais
oria, Avui Wasilakahi jikisi oria. Hulaima nokopman jivinakurik or
kamahanda ma ria. Os orin ji hishiowe nahi, jir avak ermba ermbak
linda oson lakwa jira.

21

Jisasin tiyandari ondo orin leuku Galili orok heyeri ri

1 Niri lal am li ishirik Jisas indik ol orin tiyandari ma ondohik leuku
Galili orok talari ri. Leuku oso hi yeje sihi Taiberias, karem li ushandari
sir. 2 Os or talari wolo Saimon Pita nga, Tomas Didimus nga, Nataniel
yanga Kana Galilik fehenda oto nga, Sebedihi jikisi ovro nga, maome
frijip er nga, leuku orok limu lira. 3 Orok li i lihi Saimon Pita mu mbara,
ﹾAn am a foom kruwuk iku.ﹾ Urik ma ondo amber limu mbara, ﹾNir
ngana.ﹾ Uhu bot oson li laha limu ira. Hako niri oso wolo mbeek foome
lal kruwuri ambu lir.
4 Am nirsumbuk si narik indik fa mambuk limu rara. Li raha li heyeri
Jisas fa hapsishi yok ormu sira. Hako lir mbeek orin heyekrahakorori
ambu lir. 5 Urik ormu silira, ﹾAwasayi, foome lal am jimu krundu
mo?ﹾ Karem or silirik limu mbara, ﹾWahau te!ﹾ 6 Urik ormu mbara,
ﹾFoom kowe oson bot tapmama yok ji ermbehe avak foomen ji kruka.ﹾ
Karem or mbarik os or mbari nombo hom limu ura. Uhu foom kowen li
longo larasakmbaha limu ura. Hako foome musha mendek li nari osik
mbeek li longo larasa ewekurik nari ambu sir.

20:23: Mt 16:19 **20:29:** 1 Pi 1:8 **20:31:** Jn 3:15; Ro 1:17; 1 Jn 5:13 **21:3:** Lk 5:4-7

7 Urik Jisasin tiyandari ma or Jisas rupshi mendendari oto Pitan ormu
sawera, ❖Ayo, ma oto Wasilaka nihi toria.❖ Karem or mbarik Pita
kowe orhin indik or falehe fak or kweina falayihi fa heyehe Jisasin
heyekurik ormu ira. 8 Urik ma 7-pela ondo nom botik li lihi foom kowe
oson limu longoho laharara. Pasir fa mambuk li siri osik lewas foom
kowen mishi yok limu longo larasaowera. 9 Uhu fa mambuk li raha li
heyeri Jisas hin or tiyaha foome lal or suwushirik bret lal nga olmu orok
wara. 10 Urik ormu mbara, ❖Foome ol ji kruwa lal ji laharanak er nga
hik a suwuka.❖
11 Urik Saimon Pita botik or ihi foom kowe oson or longoho fa mambu
yok ormu larasara. Foom kowe oso angop hoje menderi sir. Foome
ol li kruwuri 153-k nari lir. Hako foom kowe oso mbeek korori ambu
sir. 12 Urik Jisas ormu mbara, ❖Kolok ji raha ji aka.❖ Hako ma ol
orin tiyandari ondo mbeek orin siliri ambu lir, ❖Lawe mir?❖ Angop li
heyehe li mba, ❖Jisas toria❖, karem hishiri ola. 13 Urik Jisas foome nga
bret nga nor toltavaha lirin or harik limu ara. 14 Oso hindi nalmingrip
Jisas ol orin tiyandari mak or talari sir. Os or harik li wakor eweshirik
indik or usaha misambik nor liri wolon.

Jisas Pitan or mbari, ❖Mir sipsip anhi ondon armek washilika.❖

15 Jisas nga ma ol orin tiyandari ondo nga am li arakoshihi Jisas
Saimon Pitan ormu silira, ❖Saimon jikisi Jonhi mirin, ma rondo anin
wavu lihik ewenda lir. Hako mir anin wapnuku mende mihik ewenda
om?❖
Karem or silirik ormu mbara, ❖He, Wasilaka, mir angop mi heyewa
sir, an mirin amu rupshinduwa.❖ Urik ormu mbara, ❖Mir avak sipsip
anhi ondon armek washilihi akwan hanak li aka.❖ 16 Karem or mbaha
indik ormu silira, ❖Saimon jikisi Jonhi mirin, anin wapnuku mihik
ewenda om mo wahau?❖
Urik ormu mbara, ❖He, Wasilaka, mir angop mi heyewa sir, an mirin
wapnuku anhik a ewenda nir.❖ Urik ormu mbara, ❖Mir avak sipsip
anhi ondon armek washilika.❖
17 Uhu indik Pitan ormu silira, ❖Saimon jikisi Jonhi mirin, anin
wapnuku mende mihik ewenda om mo wahau?❖
Karem indik or silirik sunguwavu orhi kavak si narik or holoho
ormu mbara, ❖Wasilaka, mbele mbele os wavu anhik nawan angop
mi heitakowa sir. An mirin wapnuku anhik a ewenda nir.❖ Urik ormu
mbara, ❖Mir avak sipsip anhi ondon armek washilihi akwan hanak li
aka.❖
18 Uhu mashi las nga ormu mbara, ❖Saimon, omendingak mirin amu
sawenduwa, os ermbasik mi nari wolo os mi ikurik mi hishiri nombo
hom yandari mira. Hako os avoko lakak mi nawa wolo ma lal avak li
taha tava mihin li tatoloho yanga os mi ikwak mi hishiwa mishi ambu
orok li laha ikwa mira.❖ 19 Mashi os Pitan karem or mbari Pita or
hakundari nombon or saweri sira. Ushinak os or hakwa nombok hi
Avui Wasilakahi wasilakak nakwa sira. Uhu mashi las nga Pitan ormu
mbara, ❖Mir ta anin tiyaka!❖
20 Urik Pita or tormblehe ma or Jisas rupshi mendendari oton ormu
heyera. Ma oto mas os akwan li ari wolo Jisas nga nakrem fri lihi orhik

21:7: Mt 14:29; Jn 13:23 **21:11:** Lk 5:6 **21:14:** Jn 20:19,26 **21:16:** Ap 20:28 **21:19:** Mt 16:24-25; 2 Pi 1:14

or lafaendehe karem orin siliri ri, ❖Wasilaka, lawe avak mirin wutarihi
tavak halaku?❖ 21 Karem mbahandari ma oton Pita or heyehe Jisasin
ormu silira, ❖Wasilaka, ma toto kumak avak mberem orvai naku?❖
22 Karem or silirik ormu mbara, ❖Oso lerawu mihi os? Os a mba, er or
linak indik a rakwa nir. Os karem a mba nahi, oso mbeek lerawu mihi
ambu sir. Hako mir men anin tiyaka!❖ 23 Urik Jisas mbari mashi oson
karem limu haisau handasawe ira, ❖Ma oto hakwa ambu ri.❖ Hako
Jisas mbeek erem mbari ambu ri, wahau. Or karem mbari ri, ❖Os ma
oton a mba, or linak indik a rakwa nir. Os erem a mbawa oso mbeek
lerawu mihi ambu sir. Oso lerawu anhi sir,❖ men karem mbari ri.
24 Ma or Jisashi mashin misihi heyendari ma oto mu jekamba
kason kayera. Unda osik nir nga erem nimu mbakuwa, mashi kaso
omendinga sira.
25 Mbele mbele anandi lal nga mushak Jisas uri lir. Hako os lerawu or
lari ondo amber li kayerakohondakop buk ondo musha mendek warje
nga nawa lir. Uhundakop mbeyok livai eweku? Wahau. Misambi
sainawa sir. Unda kasira. Ambehoma.

21:20: Jn 13:23-25 **21:24:** Jn 19:35 **21:25:** Jn 20:30

Aposel lerawun li lahandari mashi

Jisas hevenik or lawuri

1-2 Tiofilus, jekamba maifu os mas mirnjik a kayeri oso karem, mbele
mbele ol Jisas undari nga mashin or sawendari nga amber hom angop
a kayerakori sira. Os or sishihi lerawun or lala raha Avui orhi orin or
laha hevenik or lalawuri wolo nga oson amu kayeri sira. Or lalawu
namber, Masikome Avui Wasilakahi orin or sauharik aposel ol or
kamandari ondon ormu sawera, lerawu os kumak li lakuri oson. 3 Jisas
nomorawun or kishaha miandok hari ri. Hako Avui Wasilaka mbarik
indiyok or usaha niri 40-k aposel ondohik kormbak or talaha mbele
mbelen or urik li heyekrahakoroho limu mbara, ❖Omendinga sira. Jisas
or hari angop Avui Wasilaka mbarik usahari ria,❖ karem limu mbara.
Os lihik or talari wolo, Avui Wasilaka arangoshinak jip li likuri oson
ormu sawera. 4 Os lir nga nor lihi li ari wolo lirin ormu sawera, ❖Avak
kolok kolaka Jerusalemin ji hala iwa hala. Yawur ji nikishika. Unak
Avui anhi os jirin or hakmbaha nor mbarik a sawerik ji misiri oson
avak or haka. Ushinak oson ji laka. 5 Jon fambak man tolofalendari
ria. Hako nambek nakwa ambu sir, avak Avui Wasilaka or mbashinak
Masikome orhi or takaha jihik sikwa ri,❖ karem ormu sawera.
6 Ushinaha nindi wolo lasik indik lirik ormu talara. Uhu telemba Oliv,
karem li ushandari orok lir nga nor lirik limu silira, ❖Wasilaka, avak ter
wolok wutari nihi Romik fehendan mi tukru ermbehe malakama nihik
mi naha nirin arangoshinak jip ni likwa on? Mo wahau?❖ 7 Karem
li silirik ormu sawera, ❖Oso mbeek lerawu jihi ambu sir. Os erem si
nakwa wolo oso Avui Wasilaka nom angop or heyehe nor mbahanda
sir. 8 Hako os ji heyekwa karem. Avui Wasilaka avak Masikome orhin
or halashinak or takaha jihik or sinak kwambu nga ji naha mashi anhin
laha yanga yangak saweikwa jira. Jerusalemik ji sawehe provins Judiak
ji sawehe provins Samariak saweyakwa jira. Er ji sawe ihi misam
sumbu lersuwu sumbuk er ji sawerakokwa sira.❖
9 Jisas mashi oson am or sawerakorik Avui Wasilaka mu orin
lalawura. Orin or lalawurik li sishi mawurik lersuwu avisha kwandi
hom orin si arangoshirik mbeek li heyeri ambu ri. 10 Or lawurik li
sishi mawurik kolok ma lap kouavishan fri falehe os li siri mishi orok
frimu talasira. 11 Uhu frimu mbara, ❖Hai, Galilik fehenda ma jirin.
Mberem ushiwak torok ji sishihi lersuwu yok ji sishi mawundu? Jisas or
ji heyewak Avui Wasilaka jihi nindik or laha hevenik or lalawuwa Jisas
orto, avak os Avui Wasilaka orin or lalawuwak ji heyewa hom kumak
erem indik rakanak ji heyekwa ria,❖ karem frimu mbara.

Judashi farniyik sikuri man li kamari

12 Karem fri saweshirik li misihi telemba Oliv oson li halaha, indiyok
Jerusalemik li ikmbaha li layi limu lawura. Telemba Oliv oso Jerusalem
nga pasir nanda sira. 13 Am Jerusalemik li layihi, aka os heyersiyer li
undari aka heyeyok limu lawura, os li waha yandari mishi orok. Aposel

---

1:1-2: Mk 16:19; Lk 1:3; 24:49-51 **1:3:** Lk 24:36-49; Ap 10:41 **1:4:** Lk 24:49; Jn 14:16-17; Ap 2:33 **1:5:** Mt 3:11 **1:6:** Lk 24:21 **1:7:** Mk 13:32 **1:8:** Mt 28:19; Lk 24:48 **1:11:** Mt 26:64; Lk 21:27 **1:12:** Lk 24:50-53

ol orok liri ondo hi lihi karem, Pita, Jon, Jems, Andru, Filip, Tomas,
Bartolomyu, Matyu, Alfiushi jikisi Jems, Saimon, Judas, karem nandari
lira. Saimon oto ma ol Romik fehe gavmanin li jihi tukru ermbenak li
ikmbaha undari ondo lar oria. Judas oto Jems ome larhi jikisi ria. 14 Ma
ondo amber orok li tirsaha wavu namtaskop li hishihi Avui Wasilakan
sawendari lira. Nokove lal er nga liri lira. Jisas nijava orhi Maria nga
jimatama orhi ondo nga li tirsaha Avui Wasilakan sawendari lira.

15 Oro wolok Jisasin hishindiyandari ma 120 hom li tirsaha li lirik
Pita lihi nindik or usasihi ormu mbara, 16 ◆Mahasanje anhi jirin, mas
Masikome Avui Wasilakahi or sauharik mbele os Judashik nakurin
Devit or mbahandari mashi oso osmu jekamba Avui Wasilakahik
nanduwa, Judas oto nombon or mukushirik Jisasin li tolohondari ma
ria. Devit mbari mashi oso osmu omendingak erem nari sira. 17 Mas
wolo Judas nakrem nir nga nor sihi lerawun nakrem nir nga ni landari
ria.◆

(18 Judas Jisasin Judama lida lihi tavak or harik orin yan limu hara.
Urik ya os li hari orok misambi las ormu frungawura. Uhu misambi
orok masiji yok or takatukuyirik sungu orhi si tavarik simbalesik
meryalangu misambik si orko takarik ormu hara. 19 Urik ma ol
Jerusalemik lindari ondo amber mashi os erem nari oson limu misira.
Uhu misambi oso maintontlo orok fi ngoronda mishi, karem limu
ushara. Mashi lihik Akeldama, karem li ushandari sir.)

20 Pita mu mbara, ◆Os mas king Devit or mbahandari mashi oso Buk
Songik li kayehendari karem,

◆Halanak aka orhi men er si sihi si tarvlarakaka. Avak ma lar aka orok
or liwan or hala.◆ *Buk Song 69:25*

Hovok mashi ome las Devit or mbahandari karem li kayehendari sir.

◆Lerawu os or lahanda oso halanak ma lar orhi farniyik or sihi lerawu
oson or laka.◆ *Buk Song 109:8*

21-22 Uwa osik ter ma lar nihi nindik nimu kamakuwa. Ma oto os mas
Jon Jisasin fak or tolofaleri wolok sishi raha Jisas or haha indiyok or
usaha hevenik or lawurik heyeri ma oton nimu kamakuwa. Or nir nga
nakrem or liyaha os Jisas misambi torok lerawun or laha nor yandarin
misokome orhik heyenda ma ri. Ushinak nir nga nor sihi mashi os Jisas
mawak or usahari oson avak nir nga ni saweyaka.◆

23 Pita karem or mbashihi ma lap frijip limu kamara, Josep nga Matias
nga. Josep oto Barsabas karem li ushandari ria. Hako hi yeje orhi
Jastus oria. 24 Uhu Avui Wasilakan li sawehe limu mbara, ◆Wasilaka,
mirtonom sunguwavu nihin amber mi heyerakonda sira. Mir avak ma
tovro lar or mi kamawa man mukunak ni heyeka. 25 Ushinak Judashi
farniyik or sihi avak aposelik or naha lerawu os Judas landari oson
avak or laka. Judas angop or haha yanga os or ikmbaha mi mbahandari
mishi orok iri ria.◆ 26 Karem li mbashihi kolok satu Matiashi nga satu
Josephi nga li laha limu ormbera. Urik satu Matiashi mu talara. Urik
orin li laha aposel 11-pela ondo nga li halashirik ormu sira.

2

Masikome Avui Wasilakahi takari ri

1:13: Mt 10:2-4 **1:16:** Sng 41:9 **1:18:** Mt 27:3-8 **1:21-22:** Mt 16:19; Mk 1:9; Jn 15:27

1 Pentikos,2:1 karem li ushandari wolok am si narik Jisashi mashin
misindiyandari ma ondo lasikop limu talandirsa lira. 2 Lasikop li
tirsaha li lirik, kolok heven yok suwa laka rasandari hom si hukwasihi
aka os li liri oson simu hojera. 3 Urik li heyeri kolok hi tarvle hom
nari oso lir namtarmba namtarmba lihi lihik simu nara. 4 Urik
Masikome Avui Wasilakahi lir nga nor sishi nor sauhari hom yanga
apsham apshamhik fehe mashi orok limu mbara.
5 Judama ol Avui Wasilakahi mashin yawur tiyandari ondo lal yanga
yanga lihi homek nandan li halaha, li taha Jerusalem orok er nga lindari
lir. Mashi lihi apsham apsham nandari lira. 6 Ma ondo hukwa oson
li misihi amber limu talandirsara. Uhu mashi mashi lihi indingak li
mbarik li misihi li lishnyafaha wavu musha mushak limu hishira. 7 Uhu
limu mbara, ‘Ma tondo Galilik fehenda numbu ol te. 8 Wa, mberem
ushiwak mashi nihi nihik li mbawak ni misindu? 9 Nir Judama lal
kuyanga Partiak linda nga Midiak linda nga Elamik linda nir. Hovok
nir lal kuyanga Mesopotemiak linda nga Judiak linda nga, Kapadosiak
linda nga Pontusik linda nga Esia, 10 Frigia, Pamfilia nga, hovok Ijip
nga Libia, os pasir Sairini nga nanda orok linda Judama nira. Hako
nir lal Romik fehenda torok ni ta liwa nir. 11 Nir lal Judama nira. Lal
Judama ambu ol nir nga nakrem ni lotu unda lir. Hovok nir lal ailan
Kritik fehenda nga lal kuyanga Arebiak fehenda nir. Hako nir amber
ni misiwa lerawu jivindinga Avui Wasilaka or lahandan mashi nihi
nihik li sawewak nimu misinduwa.’ 12 Uhu amber er li lishnyafa wavu
musha mushak limu hishira. Uhu lihi ambek limu anasilira, ‘Mberem
si nawak tos ter li mbandua?’ karem limu mbara. 13 Hako lal olmu
okolehe mbara, ‘Ma rondo angop wain uku akri kas amba amba li awa
osik olmu ambarambasihi mbandu,’ karem limu mbara.

Pita usaha mashin or saweri

14 Urik Pita aposel 11-pela ondo nga nor sihi wasilaka mendek ormu
sawe mbara, ‘Jir Judama nga jir Jerusalemik taha linda ma jir nga,
mambla jihin ji owehe mashi anhin ji misi. Unak avak tos ter nawak
ji heyewa toson a sawenak ji misikrahakoroka. 15 Jir ji hishiwa, nir ni
uk aha ni ambarambasiw, karem jimu hishindu? Hako wahau. Ter
nirsumbu 9 kilokik nawa sir. Mbeek wain ukun li aha ambarambasinda
wolok nawa ambu sir. 16 Tos ter nawak ji heyewa toso angop mas wolok
profet Joel or mbahandari hom osmu ter nanduwa. 17 Mas profet Joel
karem or mbari osa,

‘Avui Wasilaka karem or mbari sir. Kumak mbele mbele am mendek
si nakuna wolok si nanak avak Masikome anhin a halashinak
or layi ma amber lihik sikwa ri. Ushinak jikishulayi jihi nga
jikisnokopji jihi nga mashi anhin profet hom sawekwa lira. Unak
jikanda ermbasi avak mbele las a mukunak sukwa heyenda hom
heyekwa lir. Unak avoko laka avak mbele las a mukunak sukuwa
heyekwa lir.

18 Oso wolo avak Masikome anhin a halashinak hulaima nokopma ol
lerawu anhin landa ondohik or sishinak avak profet hom mashi
anhin sawekwa lir.

2:1 **2:1:** Pentikos oso mainome sihi niri 50 sira. Hiyawu Pasovan li urakoho niri 50 si ishirik hiyawu Pentikos oson undari lira. **2:1:** Wkp 23:15-21; Lo 16:9-11 **2:3:** Mt 3:11 **2:4:** Mk 16:17; Ap 4:31; 10:44-46; 19:6

19 Avak a unak mbele mbele apsham apshamhi ondo lersuwu yok
talakwa lir. Unak misambi yok mbele mbele ma undahi ambu
ondon a ukwa lir. Ondo fi nga hi nga, hikrish nakrisha nga nakwa
sir. Hikrisha avak wasilakak si mborje tasahavikwa sir.
20 Ta avak or tormblehe nirtle sirinda hom nakwa ri. Niyaka avak si
tormblehe fi hom heyekwa sir. Ushinak kuma Wasilaka takwa
ria. Os or tawa wolo kwambu orhi nga or tanak ukru harujakwa
sira.
21 Erem si nana wolok ma ol Wasilaka lirin or jivinakmbaha orin
ushawa ma ondo amber avak or lalawu oweshinak jipjip likwa
lir.❖ *Joel 2:28-32*
Mashi kaso profet Joel mas or sawehendari mashi kasira.
22 Hai, yanga Israelik fehenda ma jirin, ji mambla arngalaha mashi
anhin ji misi. An jirin Jisas Nasaretik fehendahi mashin a sawekwa
nira. Avui Wasilaka lerawu wasilaka kwambu ngashi nga mbele mbele
apsham apshamhi nga ma undahi ambu nga tava Jisashik jihi nindik
or larin angop ji heyeri sir. Avui Wasilaka erem or ushinak ji heyehe
ji mba, ❖Omendinga sira, Avui Wasilaka mbashiwak tawa ma toria,❖
karem ji hishikmbahan. 23 Uhu os maskop Avui Wasilaka or hishihi
nor ukmbaha nor mbahandari hom ma oton tavarenje jihik ormu
halashira. Urik tavarenje ma kava ondohik orin miandok ji tirihi
ji mandingormeshirik ormu hara. 24 Hako Avui Wasilaka or mbarik
indiyok mawak usahari ria. Mbeek mawa oso orin toltangrindahik nari
ambu sir, wahau. 25 Mas wolo Devit angop orin karem or mbahandari
sir.
❖An Wasilakan a heyewa or ermba ermbak a ngashi sinda ri. Or anin
or jelyashihinda osik wutari mbeek anin jihi tukru ermbendahi
ambu lir.
26 Erem si nawa osik sunguwavu anhi mende nga amu rupshinduwa.
Uhu a hakwan a ajenda ambu nir. Mberem ushiwak?
27 An lerawu mihin a laha jivi mendek a nanda nir. Avak mi halashinak
mbeek ma ol haha li linda mishi orok a likwa ambu nir. Unak
maome anhi mbeek mawak kuvayikwa ambu sir.
28 Nombo os ermba ermbak linda oson angop anin mi mukuri sir. Avak
mi halashinak an mir ngashi likwa shir. Uhu mi unak a rupshi
mendekwa nir.❖
Mashi kaso Devit mu mbahandari sira. *Buk Song 16:8-11*
29 Mahasanje anhi jirin, an kormbak a saweshinak ji misikwa karem,
neloko nihi Devit, or harik angop li wakor oweri ria. Uhunda mawa
orhi ter os er nandu. 30 Hako Devit oto profet orik angop or heyeri sir,
Avui Wasilaka kuma kumak jinirmbanira orhi lar or kamashinak or
lindari hom kingik or naha nor likurin. 31 Uhu Devit mashin or sawe
nor mbar, ❖An Avui Wasilaka halashinak mbeek ma ol haha ihi li linda
mishi orok a likwa ambu nir. Uhu mbeek or halashinak maome anhi
mawak kuvayikwa ambu sir, wahau.❖ Hako, mashi os Devit karem
or mbari oso mbeek maome orhin or mbari ambu sir, wahau. Avui
Wasilaka mbele mbele os kumak or ukundari oso Devit angop or heyeri
sir. Devit mbari ma oto Krais, hulaima nokopman jivinakmbaha Avui
Wasilaka kamahanda ma ria. Oto Jisas oria. Os or mbari oso Krais or
haha indiyok or usahakurin ormu mbari sira. 32 Avui Wasilaka or

2:29: 1 Kin 2:10 **2:30:** 2 Sml 7:12; Sng 89:3-4; 132:11 **2:31:** Sng 16:10

mbashirik Jisas oto mawan or halaha indiyok usahari ri. Nir amber
angop ni heyeri osik mashi kason nimu saweyanduwa. 33 Jisas angop or
lawuhu ormu tapmama Avui Wasilakahik linduwa. Urik Avui Wasilaka
os mas orin or hakurik or mbahandari hom Masikome orhin ormu
tava orhik hara. Ushiwak ter Jisas or nga halashiwak Masikome or
takaha ormu nir nga sinduwa. Uhu Masikome ortonom or sauhawak
ni sawewak jimu misinduwa. 34-35 Devit mbeek hevenik iri ambu ri, os
Jisas iri hom. Hako Devit karem or mbahandari ri,

❓Avui Wasilaka, Wasilaka anhin ormu sawera, ❓Mir tapmama anhik
lika. Unak wutari mihi ondo avak a halashinak mihi siyok sikwa
lir.❓ ❓ *Buk Song 110:1*

36 Erem nawa osik, Israelik fehenda ma jirin, jir amber karem krahak
ji hishika. Avui Wasilaka Jisas or miandok ji tirihi ji mandingormeri oto
angop or kamashihindak Wasilaka nihik or naha Kraisik nawa ri.❓

Ma mushak sunguwavu lihin li tormblehe fak li layiri

37 Pita mashi oson erem or sawerik li misihi wavu lihi si jirik Pita
nga aposel anandi ondo nga limu silira, ❓Hai, mahasanje nihi jirin,
wa mberem nivai uku?❓ Karem li silirik, 38 Pita mu lirin sawera, ❓Jir
amber sunguwavu jihin ji tormblehe kavakava ol ji undan ji halaha
Jisas Krais nga nakrem ji sihi kwambu orhik fak ji layika. Ushinak
Avui Wasilaka kavakava jihi ondon or yoko ermbeka. Erem ji unak
Masikome orhin jirin or haka. 39 Masikome orhin ma ol or kamahanda
ondon or hakmbaha angop or mbahandari sir. Undari osik jir nga jikisi
jihi nga ma ol homek liwa ondo nga nor hakwa sir.❓

40 Pita hovok mashi musha anandi lal nga nor sawehe mainkwambuk
lirin ormu mbara, ❓Jir Avui Wasilakan ji sawenak jirin or jivinaka. Las
avak jir er nga ma ol misambi torok fehe kavakavan unda ma ondo nga
kavak ji nanda ngashi.❓ 41 Karem or mbarik ma mushak mashi orhin li
misindiyaha fak limu layira. Oso wolo ma ol fak layiri ondo 3,000 hom
nari lir. Uhu lir nga nakrem limu tirsara.

Ma amber wavu namtaskop hishiri lir

42 Hulaima nokopma ondo aposel saweri mashin li misihi limu
toltambanara. Uhu lasikop li talandirsaha nakrem Avui Wasilakan
li sawehe komunionin andari lir. 43 Urik Avui Wasilaka mbele
mbele ma undahi ambu ondo musha mendek tava aposel ondohik
ormu ura. Ushirik Jerusalemik lindari ma amber oson li heyehe limu
ajera. 44 Ma ol Jisashi mashin misindiyandari ma ondo ermba ermbak
li talandirsaha mbele mbele lihi ondon li owendirsaha lihi ambek li
haihandaha landari lir. 45 Uhu li halashirik ma lal mbele mbele lihi
nga misambi lihi nga yak li frungawundari lira. Ushirik ya ondon li
humasihi erndakava ondon limu handara. 46 Ermba ermbak tempel
aka orok li tirsaha lotu undari lir. Uhu aka akak li tirsaha komunionin
li aha li anahaha lihi ambek li ananjelyaha rupshihi lindari lir. 47 Uhu
ermba ermbak hi Avui Wasilakahin hauowendari lir. Urik ma amber
lirin li heyehe limu mbara, ❓Ma rondo jivi mende lira,❓ karem limu
mbara. Urik Avui Wasilaka ermba ermbak man or larik Jisashi mashin
misindiyari mak li naha musha mendek limu nara.

2:33: Ap 5:32; 7:55-56 **2:36:** Ap 5:30-31 **2:39:** Ais 57:19 **2:41:** Ap 2:47; 4:4 **2:42:** Ap 20:7 **2:44:** Ap 4:32-35 **2:47:** Ap 6:7; 11:21

3

Ma lar kumba nashindari jivik or nari

1 Nindi las wolok Pita nga Jon nga am 3 kilokik si naha si homikurik
Judama Avui Wasilakan li sawendari wolok si narik tempel akak frimu
layikmba ira. 2 Uhu fri heyerik ma lal ma lar kumba nashindari oton
li kisha laharaha tempel akayanga sumbu orok li oweshirik ormu lira.
Kumba orhi ovro angop nijava orhi orin si wari wolokop er nashindari
vri. Ermba ermbak li kisha lahara oweshirik lindari ma ria. Akayanga
oso ❖Akayanga arme mende❖ karem li ushandari sira. Orok or lishihi
ma ol tempel akak layikmba iri ondon ya mbele mbelenjik lishi silindari
ma ria. 3 Ma oto or lihi nor heyerik Pita fre Jon opmu tempel akak
layikurik tara. Urik fririn ormu yanjik silira. 4 Urik Pita nga Jon nga
orin er frimu heilatalera. Uhu Pita mu mbara, ❖Hai, mir shirin heye.❖
5 Urik ma oto ya lal orin fri haku, karem mbaha normu fririn lishi
heyera.

6 Hako Pita ormu mbara, ❖An ya ngashi ambu nir. Hako mbele
las anhik nawan mirin a hakwa karem, kwambu Jisas Krais Nasaretik
fehendahik amu mbanduwa. Mir usaha ese ika.❖ 7 Karem or mbaha
tapmama orhin or toloho nor jelyarik ormu usasira. Urik lewas kumba
orhi jivik er frimu nara. 8 Urik or kweina usaha normu ese ira. Uhu
frir nga tempel akak limu layira. Li layihi er or rupshihi sanglai
sanglaraha hi Avui Wasilakahin ormu hauowera. 9 Hi Avui Wasilakahin
or hauowehe or ese sihi yarik orok siri ma amber limu heyera. 10 Orin
li heyehe limu hishira, ❖Ma roto kar ermba ermbak tempel akayanga,
❖Arme mende❖ torok or lishihi ya mbele mbelenjik silinda ma toria.❖
Karem mbaha li heyeri angop jivik or nashirik li heyehe li lishnyafaha
wavu musha mushak limu hishira.

Pita mashin or saweri

11 Ma ondo mbele mbele os talarin li misihi warje mende nga
er lishnyafari lira. Uhu ma oton li heyekurik limu shirinya rara.
Uhu li heyerik Pita fre Jonin or toltambanaha tempel akanivi orok
ormu sira. Oso ❖Solomon undari akanivi❖ karem li ushandari sira.
12 Pita ma ol shirinya tari ondon or heyehe lirin ormu sawera, ❖Jir
Israelik fehenda ma jirin, mberem ushiwak tos talawan ji heyehe ji
lishnyamashnyandu? Uhu mberem ushiwak shirin ji washiolondu?
Shir shihinjik kwambu ngashi naha ma toton shi mbawak jivik or naw,
karem jimu hishindu? Wahau. Mo shir misokome Avui Wasilakahik
jivi mendek shi naha ma roton shi mbawak jivik or naha or usasiw,
karem jimu hishindu? Wahau te. 13 Avui Wasilaka misimu walanga nihi
Abraham, Aisak, Jekop lihi Avui Wasilaka oria. Unda Avui Wasilaka oto
mu lerawu orhin landa ma Jisas oto hi orhin wasilaka mendek ormu
hauowera. Hako jir ji turaha orin li mandingormekmbaha wutarihi
tavak jimu halara. Pailat or halashinak or i, karem or mbari. Hako
jir orin ji turaha jimu kumaifara. Ushirik Pailat mbeek or halashirik or
jip iri ambu ri. 14 Ma oto jivi mendek or naha jivi jivi nom undari ri.
Hako jir orin jimu kumaifara. Uhu jir Pailatin ji ushasawe ji mbashirik
man mandingormendari ma yejen or halashirik jip iri ri. 15 Uhu ma
or ermba ermbak linda oson handa ma oto or jimu mandingormera.

3:4: Ap 14:9 **3:6:** Ap 4:10; 16:18 **3:13:** Kis 3:6,15; Lk 23:13-25; Ap 2:23

Hako Avui Wasilaka or mbarik indik or usahari angop shi heyenda osik
os shimu sawenduwa. 16 Kwambu Jisashik shi mbawak ma roto jivik
or nawak jimu heyenduwa. Ome sira. Mashi Jisashin shi misindiyanda
nombo orok shi mbawak ma roto lewas jivi mendek or nawak os jimu
heyenduwa.
17 Omendinga sir, mahasanje. An angop a heyewa sir, jir nga lida jihi
ondo nga jir Jisas or nirin jivinakmbaha Avui Wasilaka mbashirik tari
oton ji heyekrahakorori ambu osik or jimu mandingormera. 18 Hako
mas profet ondo amber Avui Wasilaka sauhari hom limu sawera, ❮Ma
or Avui Wasilaka kamashinak hulaima nokopman jivinakwa ma oto
nomorawun or kishaha hakwa ri,❯ karem limu sawera. Undari nombo
hom, os jimu erem orin uri sira.
19 Unda osik ter kavakava jihi os ji unda oson ji hala kumaifaha Avui
Wasilakan ji hishindiyaka. Ushinak avak kavakava jihi oson or laha
ermbeka. 20 Os erem ji u nahi, Wasilaka avak kwambu akri orhin or
hakwa jira. Uhu avak ma lar or kamaha nor mbashinak indik takwa ri.
Ma oto Jisas oria, orhi man or jivinaha indik lakwa ma ria. 21 Ter ormu
hevenik lihi nikishinduwa, mbele mbele amber Avui Wasilaka os or
ushinak akrik li nakmbaha or mbahanda wolo oson. Erem li nakmbaha
Avui Wasilaka profet orhi ondon or sauhashirik mas li sawendari sir.
22 Mas Moses karem or mbari osa,

❮Avui Wasilaka jihi or mbashinak ma lar jihi nindik avak an hom
profetik nakwa ria. Unak jir mashi ol or mbawan amber ji
tiyaka.❯ *Lo 18:15*

23 ❮Os jir mashi orhin ji misi nahi ambu, avak Avui Wasilaka jirin or
mandingormeshinak hakwa jir.❯ *Lo 18:19*

24 Samuelik sishihi kuma kuma talari profet ondo amber li sawendari
mashi oso ter osmu omendingak talanduwa.
25 Jir jinirmbanira profet ondohi jira. Avui Wasilaka Abrahamin
karem saweri ri. ❮Jinirmbanira mihi lar kumak a kamashinak ma
misambik fehe amber or jivinashinak jip likwa lira.❯ Os suma oson
neloko jihi ondo nga nor ishindari hom ma misambik fehe amber or
unak jip likwa lir. 26 Urik Avui Wasilaka lerawu orhin landa ma Jisas
oton or mbashirik ormu tara. Masmas jir Judamanjik or mbashirik
tari ria, or taha jirin armesarmek or ukmbahan. Uhu jir amber or
jelyashinak mbele mbele kava os ji unda oson ji halakmbahan,❯ Pita
karem ormu mbara.

4

Pita fre Jonin krawuk li oweri

1 Pita fre Jon ma ondon fri saweri hom, pris ondo nga Sadyusi ondo
nga maifuk sihi tempel oson washilindari ma oto nga limu tara. 2 Li taha
fri saweri mashin limu misira karem, ❮Jisas angop indiyok usahari
ri. Unda hom ma ol mas hahanda ondo kumak erem usahakwa lira.❯
Karem fri sawerik li misihi wasilaka mendek limu ngriara. 3 Uhu kolok
fririn li toloho krawuk limu owera. Am si krinyakurik si nari osik li
wahandanakop fririn li kotim ukmbahan, karem hishiri ola. 4 Hako
ma ol mashi Jisashin misindiyari ondo angop musha mendek nari lir.
Hulayi nom li kantiri 5,000 hom nari lira.

3:17: Lk 23:34; 1 Ti 1:13 **3:19:** Ap 2:38 **3:25:** Stt 22:18 **3:26:** Ap 13:46 **4:4:** Ap 2:41

Pita fre Jonin li kotim uri

5 Li wahandashihi Judama lida lihi ondo nga ma ol maifuk sindari
ondo nga mashi Moseshin sawendari ondo nga Jerusalemik limu
tirsara. 6 Hetpris Anas oto orok liri ri. Urik orhi krahak fehe Kaiafas,
Jon, Aleksander nga ma anandi ol hetprishi krahak fehendari ondo nga
orok tirsari lir. 7 Uhu Pita fre Jonin li laharla owehe limu silira, ❒Shir
mbel kwambu mende ngashi naha, lerawu oson shi landu? Uhu lawehi
hik mbele mbele ondon shi uwak li talandu?❒
8 Karem mbarik Masikome Avui Wasilakahi Pitahik or sishirik lirin
ormu sawera, ❒Jir lida Israelik fehenda nga maifuk sinda ma jirin, ji
misika. 9 Ter ma or kumba nashindarin shi mbarik jivik or narin ji
silikwak jimu hishindu? Uhu jir ma toto mberem or uhu jivik or nar,
karem jimu mbandu? 10 Os erem si na nahi, jir nga Israelik fehenda ma
ondo nga amber ji heyeka. Kwambu Jisas Krais Nasaretik fehendahik
kumba nashindari ma roto jivik nari ria. Uhu ter ormu jihi misokomek
sinduwa. Hako jir mu Jisas oton miandok owe tirishirik ormu hara.
Hako Avui Wasilaka or mbarik angop indiyok usahari ria. 11 Jisas or
wormbonawa indingan heimanda ri. Mashi Avui Wasilakahi karem
mbahandari osa, ❒Jir akan unda ma ji heye ji mba, sunja toto kava,
karem ji mbaha ji ermberi oto ter wormbonawa hom or naha ormu
sinduwa.❒ 12 Jisas ortonom nirin jivinanda ma ri. Mbeek ma anandi
lar hi orhik ni ushanak nirin jivinakwa ambu ri, wahau. Misambi
torok Jisas hi orhikop ni ushanak nirin jivinakwa ri. Orto nom nirin
jivinakmbaha Avui Wasilaka mu kamari ria.❒
13 Judama lida lihi ondo li heyeri, Pita fre Jon frir men ma kuyangak
fehe vri. Hako mashi wasilakak fri mbaha kormbak fri sawehe mbeek
ajeri ambu vri. Karem urik li heyehe wavu musha mushak limu hishira.
Hako li hishihi limu mbara, ❒Ma tovro mas Jisas nga yandari vri.❒
14 Uhu ma oton li heyeri, angop jivik or naha ormu frir nga sira. Karem
uri osik lir mbeek mashi las mbakurik nari ambu lir, wahau.
15 Urik Judama lida lihi ondo fririn li mbashirik aka os li kot undari
mishi oson fri halaha hikrik frimu layira. Am fri layishirik ma ondo
mashi las limu mbara, 16 ❒Wa mberem nivai ma tovron uku? Ma
tovro mbele las ma undahi ambu angop fri uri sir. Urik ma ol
Jerusalemik linda ma amber angop li heyetakori sir. Wa, mbeek ni
wanyindahi ambu. 17 Hako las avak mashi roson li haisau handasawe
inda ngashi. Ka ni mainkwambuk fririn ni mbashinak mashi Jisashi
oson fri sawewan fri halaka.❒ 18 Karem mbaha li usharik indiyok
fri layirik fririn li pantlehe limu mbara, ❒Avak mashi Jisashin shi
owesawewa shi hala.❒
19 Urik Pita fre Jon lirin frimu sawera, ❒Wa, mashi Avui Wasilakahin
shi tiyakwan shi halaha mashi jihin shi tiyakwa oso misokome Avui
Wasilakahik or heyewa jivik nakwa os mo wahau? Jihinjik ji hishika.
20 Hako shir mbeek mayam shi likwa ambu shir. Shir mashi oson er
shi sawekwa shir. Uhu mbele mbele amber ol shi heyehe shi misinda
mashi oson shi sawekwa shir.❒
21 Urik Judama lida lihi ondo hulaima nokopman li ajeri osik men
mainkwambuk fririn li sawehe li mbashirik frimu ira. Ma amber Avui
Wasilaka os or uri oson li heyehe hi orhin hausimbausiri lir. Erem nari

4:10: Ap 3:6,13-16 **4:11:** Sng 118:22 **4:12:** Mt 1:21 **4:18:** Ap 5:28 **4:19:** Ap 5:29

osik malakama ondo mbeek fririn li kavak nakuri nombo kas nga nari
ambu lir. 22 Ma or fri mbarik jivik nari ma oto asama orhi angop 40-n
tikrindari sir.

Avui Wasilaka kwambu orhin lirin or hashinak Jisashi mashin li sawekmbaha li beten uri

23 Lida ondo Pita fre Jonin li halashirik indiyok fri ihi ol nakrem
li yandari ma ondon frimu heyera. Uhu mashi mashi amber os
bikpris ondo nga maifuk sindari ondo nga li mbari mashi oson lirin
frimu sawera. 24 Urik mashi oso li misihi amber nakrem wavu
namtaskop li hishihi Avui Wasilakan limu sawera, ❝Wasilaka, mir mu
lersuwu, misambi, fa, mbele mbele amber tol nawa rondo mirtonom mi
uhundari lira. 25 Mas mi halashirik Masikome mihi neloko nihi Devitin
ormu sauhara. Or lerawu mihin landari ma ri. Urik Devit karem ormu
sawera,

❝Mberem ushiwak Judama ambu ondo li waplelenandu? Uhu nombo
os Wasilakan kavak li nakmbaha li mbaolsolondu? Oso men
sembe li mbanda sir.
26 King amber misambi torok fehe nga maifuk sinda ma nga olmu
hundujenduwa, awun li uhu Wasilaka nga Krais nga kavak li
nakmbahan. Krais oto hulaima nokopman jivinakmbaha Avui
Wasilaka or kamahanda ma ria.❞ Devit karem ormu sawera.
Buk Song 2:1-2

27 Omendinga sira. Mashi oso ter osmu omendingak nanduwa. Herot
nga Pontius Pailat nga Judama ambu ondo nga Israelik fehe ma ondo
nga Jisasin kavak li nakmbaha yanga torokop tirsari lir. Or jivi mendek
or naha mi kamashirik or sihi lerawu mihin lari ma ria. 28 Os erem
li uri oso mas mir mbahandari hom limu uri sir. Kwambu mihikop
mas angop mi sawehendari sir, mbele mbele os talakurin. 29 Wasilaka,
mir angop mi heyewa sir, mashi mashi os nir ajekmbaha li mbawa
mashi oson. Hako mir avak nir lerawu mihin landa ma nirin jelyaka.
Ushinak avak kwambu mendek ni sihi mashi mihin er ni saweka. Uhu
avak ni ajewan ni halaka. 30 Uhu mir avak kwambu mihin nirin
mi hashinak ni mbanak kavamisinda ma jivik li naka. Uhu nir avak
mbele mbele apsham apshamhi nga mbele mbele ol ma undahi ambu
ondo nga kwambu Jisashik ni uka. Jisas oto jivi mendek or naha angop
lerawu mihin or lakmbaha mi kamahandari ma ria.❞

31 Am Avui Wasilakan li sawerakorik aka os li tirsaha li liri oso er simu
nenawu jira. Urik Masikome Avui Wasilakahi lihik ormu sira. Ushirik
mashi Avui Wasilakahin kormbak li sawehe mbeek ajeri ambu lira.

Jisashi mashin misindiyandari ma lihi ambek ananjelyandari lir

32 Ma ol Jisashi mashin misindiyandari ma ondo amber sunguwavu
lihi nakremkop si nashirik wavu namtaskop hishiri lir. Uhu ma lar
mbeek or mbar, ❝Mbele mbele anhi tondo anhi numbu lir,❞ karem
mbari ambu ri, wahau. Mbele mbele lihi ondo amber hom lihik
nari lir. 33 Aposel ondo mashi os Wasilaka Jisas indiyok or usahari
oson kormbak kwambu mendek saweri lir. Urik Avui Wasilaka Jisasin
hishindiyanda ma ondo amber armek ormu ura. 34 Mbeek ma lar
lihi nindik akwa mbele mbelenjik frunguri ambu ri, wahau. Mberem
ushirik? Lihi lal misambi nga nandari lir. Urik lihi lal aka nga nandari

---

4:24: Kis 20:11; Neh 9:6; Sng 146:6 **4:27:** Mt 27:1-2; Lk 23:7-11; Ap 3:13 **4:28:** Ap 2:23
4:29: Ef 6:19 **4:32:** Ap 2:44

lir. Uhu li mbashirik ma anandi lal mu aka lihi nga misambi lihi nga
limu frungawura. Ushirik yan limu lara. 35 Uhu ya ondo aposel
ondohik limu laharara. Ushirik aposel ondo li humasihi ma ol mbele
mbele ngashi ambu ondon limu hara.
36 Ma lar orok lindari ri. Hi orhi Josep oria. Ma oto man saum-
bornandari ma ri. Uri osik aposel orin Barnabashik limu ushara. Hi
Barnabas oso mashi lihik man saumbornanda ma, karem li mbanda sir.
Or kraha Livaik fehendari Judama ri. Uhu ailan Saiprusik fehendari ria.
37 Ma oto misambi orhi kas or mbashirik ma anandi lar mu frungawura.
Ushirik ya os or lari oson or laha aposel ondon ormu hara. Ushinak
erndakava ondon li jelyakmbahan.

5

Ananaias fre Safaira Avui Wasilakan fri haimba handambandahi, karem fri hishiri

1 Ma lar orok lindari ri. Hi orhi Ananaias oria. Nokove orhi Safaira
sira. Ovro misambi frihi kas yan fri la, karem mbaha fri mbashirik ma
lar mu frungawura. 2 Hako ya os misambi frihi orok fri lari oso kas
frimu la wanyira. Ushihi or mbafirimbaha normu mbara, ❖Yan a lawa
amber kalira.❖ Karem or mbaha ya ondon aposel ondon ormu hara.
3 Urik Pita mu mbara, ❖Ananaias, mberem ushiwak mi halashiwak
Laulaka sunguwavu mihik or sindu? Uhu Masikome Avui Wasilakahin
mi mbafirimbandu? Uhu ya os misambi mihi orok mi lahanda oso kas
mi laha mi wanyindu? 4 Ya os mi lawa oso mihi sira. Uwa oso mbele
mbele mihin mi frungawukwa ya sira. Hako mberem ushiwak wavu
kava oso mihik si nandu? Wa mir mbeek man haimba handambawa
ambu mir, wahau. Oso Avui Wasilakan mimu haimba handambawa
sira,❖ Karem ormu mbara. 5 Ananaias mashi oson or misihi lewas
or takatukuyihi normu hara. Urik ma ol mashi oson misiri ma amber
limu aje mendera. 6 Urik hulayi ermbasi lal li raha maninimba orhin
waskowarmbak li hevehe kolaka hikriyok li lai limu wakor owera.
7 Ushinaha Ananaias nokove orhi mu tara. Sir mbeek hula sihi hari
mashin misiri ambu sir. 8 Urik Pita mu sirin silira, ❖Nyir sawenak
a misi. Ya amber hom kalir, os misambi shihi shi mbashirik li
frungawurin?❖ Karem mbarik simu mbara, ❖Ome sira, amber hom
olira.❖ 9 Urik Pita mu sirin mbara, ❖Mberem ushiwak shi anasaweshihi
Masikome Wasilakahin shi haimba handambakmba undu? Wa, heye,
ma ol hula nyihin lai wakor owewa ma kandai ra akayangak sindu.
Avak nyirin er nga kisha lai wakor owekwa lir.❖ 10 Urik lewas Pitahi
kumbamuk si rakatukuyihi simu hara. Urik hulayi ermbasi ondo li rala
heyeri nokove oso angop hari sir. Ushirik maninimba oson li kisha ihi
hula sihi li wakor oweri mishi orok er nga limu wakor owera. 11 Urik
ma ol Jisasin hishindiyandari ondo nga ma ol mashi oson misiri ondo
nga limu aje mendera.

Aposel mbele mbele apsham apshamhi li urik talari

12 Aposel ondo mbele mbele ma undahi ambu ondo nga mbele mbele
apsham apshamhi ondo nga hulaima nokopma lihi nindik uri lira.
Jisasin hishindiyandari ma ondo amber wavu namtaskop li hishihi
tempel akak li layihi Solomon undari akanivik tirsa lindari lir. 13 Hako

4:34: Ap 2:45 **5:2:** Ap 4:34-35 **5:3:** Jn 13:2 **5:12:** Ap 2:43; 14:3

ma ol Jisasin hishindiyandari ambu ondo lir nga nakrem li tirsakurin
ajendari lir. Hako aposel ondo nga Jisasin hishindiyandari ma ondon
li heyehe, ❓Lir ma jivi lira,❓ karem limu hishira. 14 Hako Wasilakan
hishindiyandari ma ondo musha mendek er nari lir. 15 Urik ma ol
kavamisindari ondon li kisha laharaha nombo laka sumbu yok kawun
li lerehe ma ondon li oweshirik olmu wara. Li hishiri karem. Erem li
ushinak Pita nombo laka orok or inak ta orin or jinak ta masikome orhi
avak lihik si inak jivik li na, karem mbahan. 16 Ma ol yanga Jerusalem
nga pasir nandari yangak lindari ondo nga musha mendek tari lir.
Ma ol kavamisindari nga ma ol wasimalengamba toloshirik ambasihi
liyandari ma er nga limu kisha laharara. Urik aposel li mbarik ma ondo
amber jivik limu nara.

Ensel lar aposel ondon or jelyashirik krawu akan li hala ralari

17 Urik hetpris nga kraha orhi ol Sadyusik fehenda ma ondo er nga
mbele mbele ol aposel ondo uri ondon li heyehe li antlaha wavu lihi
kavak er simu nara. 18 Urik li usaha aposel ondon li toloho krawuk limu
owera. 19 Hako nirik ensel Wasilakahi krawu akayangan or sutlaha
ormu lirin hikrik laharlara. 20 Uhu ormu sawera, ❓Ji ihi tempel aka
orok ji layihi Jisas os ermba ermbak linda oson jirin or hakunda mashin
simbalesik hulaima nokopman ji sawerakoka.❓
21 Urik aposel ondo ensel saweri mashi oson li misihi nirsumbu
indingak tempel akak li layihi mashi oson limu sawera.
Urik hetpris nga kraha orhi ondo nga indik li talandirsaha li usharik
lida ol li kamahandari ondo nga maifuk sindari Israelik fehe ma ondo
nga amber limu talandirsara. Uhu ma lal li mbashirik limu ira, aposel
ondon li laharakmbahan. 22 Ma ondo krawu akak limu layira. Hako li
layi heyeri aposel ondo mbeek orok liri ambu lir. Ushirik indiyok li ihi
ma ol lirin mbashirik li tari ondon limu sawera, 23 ❓Ni ihi ni heyewa,
krawu akayanga angop li kosorakoshiwak ni heyewa sir. Ushiwak ma
ol akayanga ondon washilinda ma olmu orok er washiliwa. Uwak ni
sutla ni heyewa mbeek ma namtar mende orok liwa ambu ri.❓
24 Karem li mbarik maifuk sihi tempel akan washilindari ma nga
bikpris nga mashi oson li misihi, ❓Mberem mberem nakundas mbe?
❓ karem mbaha wavu mushak limu hishira. 25 Urik ma lar or taha
ormu lirin sawera, ❓Misi. Ma ol krawuk ji oweri ondo ter tempel akak li
sihi olmu mashin sawenduwa.❓ 26 Karem or mbarik maifuk sihi tempel
akan washilindari ma nga ma ol lidanjik lerawun landari ondo nga li ihi
aposelin limu laharara. Hako lir mbeek aposel ondon kavak nari ambu
lir, wahau. Mberem ushirik? Las avak hulaima nokopma sunjakomben
li loho lirin li jinda ngashi, karem li hishihi ajeri ola.

Aposel ondo mbeek lida ondon mashin li sawekurin ajeri ambu lir

27 Judama lida lihinjik lerawun landari ma ondo aposel ondon li
tolo laharaha misokome lida ondohik li halashirik limu sira. Urik
hetpris oto mashi las or sawehe ormu mbara, 28 ❓Ma oto hi orhik ji
sawewa hala, karem angop ni pantleri jir. Hako jir mashi nihi oso
jimu mblarnanduwa. Ushihi mashi oso ji sawewak Jerusalemik linda
ma amber angop li misirakowa sir. Uhu jir, ma oto musa nihik ni
mandingormeri, karem mbanda jir.❓

5:19: Ap 12:7-10 **5:28:** Mt 27:25

29 Karem or mbarik Pita nga aposel ondo nga limu sawera, ❑Nir Avui
Wasilaka nom ni tiyakwa nir. Hako nir mbeek man ni tiyakwa ambu
nir. 30 Jir Jisas oto angop miandok ji owehe ji mandingormeshirik
hari ri. Hako neloko nihi ondo Avui Wasilaka lihi oto angop or mbarik
indiyok usahari ri. 31 Uhu angop or lalawushihindak ormu tapmama
orhiyok linduwa. Uhu malakamak or naha nirin jivinakwa mak ormu
nanduwa. Uhu nir Israelik fehendan or jelyashinak sunguwavun ni
tormblenak kavakava nihi avak or yoko ermbekmbahan. 32 Karem
or urin ni heyehe nir nga Masikome Avui Wasilakahi nga nimu sawen-
duwa, Masikome oto Avui Wasilaka ma ol orin hishiowehe tiyawa ma
ondon or hari ria.❑

Gamaliel lida ondon or saweri, ❑Yawur ji hishihi aposel ondon ji uka.❑

33 Urik lida ondo mashi Pitahin li misihi wavu lihi indik er lelenari
sira. Uhu aposel ondon li mandingormekmbaha limu mbara. 34 Hako
lida lar orok siri ri. Hi orhi Gamaliel oria. Or Farisi, mashi Moseshin
sawendari ma ri. Ma amber hi orhin hauowendari lir. Judama lida
lihi li tirsandari mishik or sihi ma ondon ormu sawe mbara, ❑Aposel
tondon ji lalainak hikrik kandakar nga nambek li sinak,❑ karem ormu
mbara. 35 Am hikrik li layishirik Gamaliel mu lida ondon ormu sawera,
❑Jir ma tondon mbele las ji uku nahi, wa yawur ji hishishihi jivai uka.
Ji misi. 36 Mas wolo Teudas or usaha ormu mbara, ❑An malakama
nir.❑ Karem or mbarik ma ol orin tiyandari ma ondo 400-ik nari lira.
Hako gavman orin li jimandingormeshirik ormu hara. Urik ma ol
orin tiyandari ma ondo simbalesik er li hala tulu ishirik lerawu lihi
os li landari oso mendek simu nara. 37 Teudas oto am or hashirik
kandakar nga nambek naha, os gavman hulaima nokopma hi lihin
li kayekuri wolok si narik Judas Galilik fehendari nga nor usasihi or
mbarik hulaima nokopma orin limu tiyara. Uhu gavman nga awun
li ukmba limu ura. Hako gavman orin li mandingormeri ri. Urik ma
ol orin tiyandari ma ondo amber simbalesik er li tuluhu apshamba
apshambak limu ira. 38 Unda osik jirin amu sawenduwa. Jir avak mbele
las ma tondon ji uwa hala, wahau. Ji halashinak li ika. Lerawu os li lawa
oso, men wavu lihik li hishihi li landa nahi, avak mendek nakwa sir.
39 Hako os Avui Wasilaka sunguwavu lihik or mbashinak li landa nahi,
mbeek ji pantlendahi ambu sir. Os erem ji u nahi, Avui Wasilaka nga
jimu anajikwa sira.❑ Karem or mbarik lida ondo Gamalielhi mashin
limu misira.

40 Uhu aposel ondon li usharik li tarik limu sawera, ❑Avak mashi
Jisashin ji sawewa hala,❑ karem limu aposel ondon pantlera. Uhu
lirin li warmblashihi li halashirik limu ira. 41 Aposel ondo Judama
lida lihi li tirsanda mishin li halaha hikrik limu layira. Mashi Jisashin
li sawendari osik os erem lirin li warmblashiri oso ❑Avui Wasilaka
or mbashiwak nomorawu oson ni kishawa sir,❑ karem mbaha limu
rupshira. 42 Uhu ermba ermbak tempel aka nga mahi aka nga li ihi
mashi jivi Avui Wasilakahin sawendari lir. Mashi os li saweri karem,
❑Jisas oto Avui Wasilaka angop mas or mbahandari hom or mbashirik
hulaima nokopman jivinakmbaha tari ma ria,❑ karem limu sawera.

5:29: Ap 4:19 **5:31:** Ap 2:33-34; Ef 1:20; Hi 2:10; 12:2 **5:36:** Ap 21:38 **5:40:** Ap 4:18
5:41: Mt 5:10-12; 1 Pi 4:13

6

Ma 7-pela aposelin jelyakmbaha li kamari

1 Oso wolo Jisashi mashin misindiyandari ma ondo musha mendek
nari lir. Hako Judama ol Grikhi mashin mbandari ondo Aramhi 6:1
mashin mbandari Judama ondon olmu ngriara. Li ngriaha olmu
mbara, ❁Jir erndakava ondonjik akwan humasinda jir. Hako jir mbeek
nokove nihi ol mumblak wahayanda ondon yawur ji heyehe akwa
mbele mbelen nakremba nakrembak humasinda ambu jir.❁ 2 Karem
li mbarik 12-pela aposel ondo li misihi lir nga Jisasin hishindiyandari
ma ondon amber limu ushara. Li usharik li talandirsarik limu sawera,
❁Os mashi Avui Wasilakahin ni sawendan ni halashihi lerawu os
akwa mbele mbelen ni humasindan ni la nahi, mbeek jivik nakwa
ambu sir. 3 Uwa osik mahasanje, misi. Jir avak ma 7-pela jihi nindik
ji kamaka, hulaima nokopmahi misokomek li heyewak jivik li naha
Masikome Avui Wasilakahi nga li naha hishiyarinda nga nanda ma
ondon. Ushinak avak akwa mbele mbelen humasinda lerawu oson li
laka. 4 Hako nir avak ermba ermbak Avui Wasilakan ni sawehe mashi
orhi nom ni sishi sawehe hulaima nokopman ni jelyakwa nira.❁

5 Urik ma amber aposelhi mashi oson li misihi limu rupshira.
Uhu Stivenin limu kamara. Stiven oto or kwambuk Jisashi mashin
misindiyandari ma ria. Masikome Avui Wasilakahi nga nandari ria.
Uhu Filip, Prokorus, Nikanor, Timon, Parmenas, Nikolas karem ondo
nga limu kamara. Nikolas oto yanga Antiokik fehenda ma ria, or
Judama ambu ri, hako or lir nga nakrem Avui Wasilakan tiyandari ma
ria. 6 Ma ol li kamari ondon li mbashirik lasikop os aposel siri mishi
orok limu sira. Urik aposel ondo ma ondohi masijik tavan li hauowehe
lirnjik Avui Wasilakan limu sawera, ushinak lerawu oson li lakmbahan.
7 Urik hulaima nokopma mashi Avui Wasilakahin li laha yanga yanga
amber limu haisau handasawe ira. Urik Jerusalemik lindari ma musha
mendek mashi oson li misihi Jisasin wavu lihik limu owera. Pris musha
mendek er nga Jisasin wavu lihik limu owera.

Judama Stivenin li kotim uri

8 Avui Wasilaka Stivenin or waprupshihi kwambu orhik orin ormu
jelyara. Uri osik Stiven mbele mbele apsham apshamhi nga ma undahi
ambu nga hulaima nokopma lihi nindik ormu ura. 9 Hako ma lal
li usaha Stiven nga limu mainkwambu mbara. Ma ondo aka lasik
talandirsaha hi Avui Wasilakahin hauowendari Judama lira. Lir neloko
walanga lihi mas akishmakishak nandari lir. Hako os erem li nandarin
li halaha jip lindari lira. Ma ondo kuyanga Sairinik fehenda nga
yanga Aleksandriak fehenda nga yanga Silisiak tari nga Esiak tari nga
lira. 10 Hako Masikome Avui Wasilakahi Stivenin or jelyaha wapjip
hishiyarindarin orin or harik mashin or saweri osik ma ondo mbeek
mashi orhin li mblarnakurik nari ambu lir, wahau. 11 Uri osik
ma ondo ma lal li mbashirik li taha limu haimba handambara, ❁Ni
misiwa Stiven oto mashi kavan Moses nga Avui Wasilaka nga nor
mbawak ni misinda ri.❁ 12 Karem li mbarik mashi oso li misihi hulaima
nokopma nga Judama lida lihi nga mashi Moseshin sawendari ma nga

---

6:1 **6:1:** Mashi Aram oso mashi Hibru hom nanda sir. Ma ol provins Judia nga Galilik lindari ma mashi orok mbandari lira. **6:1:** Ap 4:35 **6:7:** Ap 2:41; 16:5 **6:10:** Lk 21:15

wavu lihi osmu kavak nara. Uri osik Stivenin li i tolo Judama lida
lihi ondo li tirsandari mishik limu laha ira. 13 Uhu ma lal Stivenin
li haimba handambakmbaha li mbashirik orok li sihi limu mbara,
Ermba ermbak ma toto tempel aka toso nga mashi Avui Wasilakahi
nga mashi kavakavan owehe mbanda toria. 14 Ni misiwa karem
mbanda ri. Jisas Nasaretik fehenda oto avak tempel aka toson or jila
tarvlalaha anandin ukwa ri. Uhu mbele mbele ol Moses ni ukmbaha
or mbahandari ondon avak or halaha nombo anandin ewekwa ri,
karem mbanda ria. 15 Urik ma amber ol orok tirsa liri ondo olmu
Stivenin washiolora. Li washiolori fumunyava orhi enselhi fumunyava
hom ormu nara.

7

Stiven lida ondon mashin or saweri

1 Urik hetpris Stivenin ormu silira, Mashi kas ma tondo mirin
li mbawa omendinga os mo wahau? 2 Urik Stiven mu mbara,
Mahasanje, avoko anhi jirin. Ji misi. Os neloko nihi Abraham
yanga Haranik or i namber, os yanga Mesopotemiak or liri wolo,
Avui Wasilaka hevenik fehe kwambu wasilaka ngashi ormu Abrahamik
talara. 3 Uhu ormu orin sawera, Mir yanga mihi nga mahasanje mihi
nga halashihi misambi os mirin a lai halashinak mi likwa mishi orok
ika. 4 Karem or mbashirik Abraham yanga Mesopotemia os Kaldia
ma ondo li lindari mishin or halaha ormu yanga Haranik ira. Orok
er or lihi avoko orhi hashirik Avui Wasilaka or mbashirik misambi
tos ji liwa torok ta liri ria. 5 Oro wolok Avui Wasilaka misambi
toso mbeek orin or hari ambu sir, wahau. Hako or mbari karem,
misambi toso avak orhik si nashindanak kumak jinirmbanira orhi lihik
nakwa sira, karem mbari ria. Hako os mashi oson erem or mbari wolo,
Abraham mbeek jikisi nga nor nari wolo ambu sir. 6 Avui Wasilaka
Abrahamin ormu sawera, Jinirmbanira mihi avak mahi kuyanga lasik
li ihi akishmakishak nakwa lira. Unak ma orok fehenda ondo avak
asama 400-ik lirin kavakavak li ukwa lira. 7 Hako ma ol lirin kavakavak
uwa ondo avak kavak a nakwa lir. Ushinak kumak jikisi lihi ondo avak
misambi oson li halaha indik kuyanga torok li raha anin lotu ukwa lir.
8 Uhu Avui Wasilaka Abrahamin ormu sawera, Mir avak masamsishi
mihin koro. Oso suman mir nga na tivikwan heimakwa sira. Urik
Abraham mashi orhin or misindiyaha os or mbari hom ormu ura. Erem
or ushirik Abraham nokove orhi Aisakin simu wara. Niri 7-pela am li
ishirik Aisakhi masamsishin ormu korora. Ushirik Aisak nokove orhi
Jekopin simu wara. Ushirik Jekop oto nokove orhi ondo neloko nihi 12-
pela ondon limu wara. Lar Josep oria.

9 Urik Josep sanje orhi ondo orin li heyehe olmu wapkava hishira.
Uhu ma anandihi tavak Josepin li haha yan limu lara. Ushirik Josepin
li laha yanga Ijipik limu ira. Hako Avui Wasilaka or nga nor sihi
nomorawu orhik talarin kopshan or mbashirik ormu sira. 10 Uhu
orin or jelyaha armesarmek orin or ushirik hishiyari orhi wasilakak
si nashirik, king Ijipik fehe or heyehe or rupshihi orin or mbashirik
malakamak ormu nara. Malakamak or naha hulaima nokopman or
arangoho kinghi aka nga ormu washilira.

7:2: Stt 11:31; 12:1 **7:4:** Stt 11:31—12:5 **7:5:** Stt 12:7; 15:18; 17:8 **7:6:** Stt 15:13-14; Kis 12:40 **7:7:** Kis 3:12 **7:8:** Stt 17:9-14; 21:4 **7:9:** Stt 37:11,28; 39:2,21-23 **7:10:** Stt 41:37-44

11 Hako oro wolok yanga Ijip nga yanga Kenan nga akwa mendek si
nashirik wasilaka mendek limu erenghara. Urik neloko nihi nga akwa
mendek si narik olmu erenghara. 12 Hako Jekop or misiri yanga Ijip
akwa nga nari sir. Uri osik jikisi orhi ondon or mbashirik yanga Ijipik li
ihi akwan li frungawu laha indiyok limu tara. 13 Ushihi indiyok limu ira.
Urik Josep lirin ormu sawe mbara, ❓An Josep anira,❓ karem or mbaha
king Ijipik fehe oton er nga mashi oson ormu sawera. 14 Ushihi Josep
or mainharik Jekop jikisi jinirmbanira orhi 75 ondon or laha Josepin li
heyekurik Ijipik limu ira. 15 Ijipik li i lihi Jekop orok ormu hara. Urik ol
nakrem li iri ondo er nga limu hara. 16 Ushirik maninimba lihi ondon
li laha indiyok yanga Kenan orok limu ira. Uhu yanga las Kenan orok
nandari Sekem orok li laihi sunja aka orok limu wakor owera. Sunja
aka oso Abraham angop maskop yan or laha Hamorhi jikisi ondohin or
frungawuhundari sira.

17 Avui Wasilaka os or ukmbaha mas Abrahamin or sawehendari oso
am si talakuri wolok osmu nara. Oso wolo nirambara Jekophi ol Ijipik
liri ondo musha mendek nari lira. 18 Josep hashirik kandakar nga
nambek li lihi Ijipik fehe ma lar kingik ormu nara. Or mbeek lerawu
jivi os Josep orok or lahandarin heyendari ambu ri. 19 King oto Judama
ondon kavak or nakmbaha lirin ormu mbara, ❓Jikisakri ol akri li wawa
ondon ji laha hikrik ji ormbeshinak li haka,❓ karem ormu mbara.

20 Oro wolok Moses nijava orhi orin simu wara. Si wari Avui
Wasilakahi misokomek jivi mendek or nashirik niyaka nalmingrip
fri wanyishirik akakop ormu wara. 21 Hako king mbari mashi
oso kwambu mendek si nashirik fri misihi akakop fri oweshirik or
wahandarin fri halaha orin fri laharla hikrik fri oweshirik ormu wara.
Ushirik king jikisnokopji orhi osmu i laha jikisi sihi hom simu simbi
lahayara. 22 Moses am or saha mbele mbele hishiyarinda jivi Ijipik
nandari ondon ormu heitakora. Erem or naha mashi os or mbari
kwambu nga si narik lerawu kwambun ormu lara.

23 Moses asama orhi am 40-k or naha orhi ma ol akishmakishak naha
Ijipik fehe ondonjik lerawun men landari ondon or heyekurik ormu
hishira. 24 Or ihi nor heyeri Ijipik fehe ma lar ormu Israelik fehe ma
larin kavakavak ura. Urik Moses mu Israelik fehe ma otonjik or sihi
Ijipik fehe oton ormu mandingormera. 25 Moses or hishiri karem, or
avak Avui Wasilaka mbashinak Israelik fehe ondon or laha li ikwa ri,
karem hishiri ora. Hako lir mbeek erem hishiri ambu lir. 26 Wahandaha
nor i heyerik Israelik fehe ma ambe lap opmu anajira. Urik fririn or
arangokmba uhu ormu mbara, ❓Shir Israelik fehenda ambe osh te.
Mberem ushiwak shihi ambek shi anajikwak shi undua?❓

27 Karem or mbarik ma or ma anandin havahavan jiri ma oto
Mosesin or tololafaa normu mbara, ❓Mayam si. Lawe mirin malaka-
mak mbashiwak nirin mi heyembakwak mi undu? 28 Mir anin mi
mandingormekwak mimu hishindu, os hinyer Ijipik fehe ma oton mi
mandingormeri hom?❓ 29 Moses mashi oson or misihi or ajehe ormu
tulu ira. Or tulu ihi yanga Midianik or ihi orok ormu nokop laha lira.
Uhu jikishulayi orhi frijip nari vri.

7:11: Stt 41:54; 42:1-2 **7:13:** Stt 45:1-4,16 **7:14:** Stt 45:9-11; 46:27 **7:15:** Stt 46:1-7; 49:33 **7:16:** Stt 23:2-20; 33:19; Jos 24:32 **7:17:** Kis 1:7 **7:19:** Kis 1:11-22 **7:20:** Kis 2:2 **7:21:** Kis 2:3-10 **7:24:** Kis 2:11-15 **7:29:** Kis 2:21-22; 18:3-4

30 Asama 40 am si irik ensel lar mu Moseshik talara, misamtelm-
bamba os pasir telemba Sainai nandari mishi orok ensel oto mi kanda
las hi ukruri nindik ormu talasira. 31 Moses or heyeri hi oso mbeek
mi oson uri ambu sir. Uri osik wavu musha mushak ormu hishira.
Uhu armek or heyekurik pasir ormu i sira. Urik Wasilaka mu orin
sawera, 32 ❖An God neloko mihi lotu undari anira. An God Abraham
nga Aisak nga Jekop nga God lihi anira.❖ Urik Moses or lishnyafaha
kwarnguarnaha or heyekurin ormu ajera.

33 Urik Wasilaka mu orin sawera, ❖Misambi os mi siwa oso anhi jivi
mende sir. Uwa osik mir avak kumba ari mihin tloloka. 34 An os Ijipik
fehe ma anhi ma ondon li uwak kavak li nawan angop a heyenda sir.
An os li tlawan angop a misiwa sir. Uwa osik ter anhi ma ondon a
jivinakwak amu rakanduwa. Uwa osik mir usanak a mbashinak Ijipik
ika,❖ karem ormu mbara.

35 Mas wolok Israelik fehenda ma ondo Mosesin li turaha karem
mbari lir, ❖Lawe mirin malakamak mbashiwak nirin mi heyembakwak
mi undu?❖ karem mbari lir. Hako Moses oto Avui Wasilaka mbashirik
or ihi lida lihik or naha lirin jelyakurik nari ri, os or sihi nor misirik mi
kanda las hi ukruri nindik Avui Wasilaka sauharik ensel or saweri hom.
36 Moses oto nom maifuk or sihi Israelik fehe ondon or laha yanga Ijipin
limu halara. Uhu mbele mbele ma undahi ambu nga apsham apshamhi
ondon yanga Ijip orok or uhu Fa Nalo orok or uhu misamtelmbamba
orok os asama 40-k li liri wolo er nga ormu ura.

37 Uhu Moses oto Israelik fehenda ma ondon ormu sawera, ❖Avui
Wasilaka avak ma lar jihi nindik or kamashinak profetik nakwa ria, tos
an nawa hom.❖ 38 Undarik misamtelmbamba orok Moses nga neloko
nihi ondo nga orok li tirsaha lirik ensel lar telemba Sainaik mashi Avui
Wasilakahi ermba ermbak lindan ormu Mosesin sawera. Urik or nga
mu nirin sawera.

39 Hako mashi os Avui Wasilaka Mosesin or sawerik or nga neloko nihi
ondon or saweri mashi oso lir mbeek misindiyari ambu lir. Lir mashi
orhin li mblarna ormbehe wavu lihi indiyok Ijipik li ikurik hishiri lir.
40 Uhu Aronin limu silira, ❖Moses kar nirin Ijipik lahararik ni tahanda
oto or mbele menden or landua. Nir ni nikishi nikishihi am ni krehew
te. Uwa osik mir nirnjik god lal mi ushinak li maifu inak indiyok Ijipik ni
ika.❖ 41 Karem li mbaha mbele las bulmakau jikisi hom limu heimaha
ura. Uhu haimba handambanda god lihi osonjik limu nambura. Uhu er
limu rupkapshira, os tava lihik li toloho li uri god oson. 42 Uri osik Avui
Wasilaka lirin or kumaifa nor halashirik ta niyaka tashingraha ondo
yejen limu lotu ura. Mashi oso jekamba profethik karem li kayehendari
osa.

❖Jir Israelik fehe ma jirin, ji misi. Asama 40-k os misamtelmbamba
orok ji liri wolo anin ji nambukuri lal am laharari oj? Wahau.

43 Sel aka os ji kishari oso aka anhi ambu sir. Oso haimba handambanda
god Molekhi nga tashingraha Refanhi nga frihi aka sira. Ovron
ji lotu ukmbaha tava jihik ji uri vri. Erem ji uri osik avak a
mbashinak yanga home mende Babilonik li laha ikwa jir.❖ *Amos
5:25-27*

Mashi Avui Wasilakahi karem mbahandari osa.

7:30: Kis 3:1-4 **7:36:** Kis 7:3; 14:21; Nam 14:33 **7:38:** Kis 19:3 **7:40:** Kis 32:1 **7:41:** Kis 32:2-6

44 Neloko nihi os misamtelmbamba orok li liri wolo, lir Avui Wasi-
lakahi sel aka nga nandari lira. Aka orok sunja frijip Avui Wasilakahi
mashi nga nandari ovron li oweshirik wandari vri. Sel aka oso li uri
Avui Wasilaka Mosesin or saumukushirik or heyeri hom, os or mbari
nombo hom limu ura. 45 Ushindarik nirambara lihi sel aka oson li
kishaha Josua nga nakrem li sihi awun li uhu ihi misambi os Judama
ambu ondo liri mishin li hiniyin hongokurik olmu ira. Urik Avui
Wasilaka mu Judama ambu ondon kria ormbera. Ma ondon or kria
ormbeshirik sel aka oso li kisha ihi li oweshirik orok simu sira. Er
si si ihi Devit mu kingik nara. 46 Devit oto Avui Wasilaka rupshi
mendendari ria. Undarik Devit Avui Wasilaka or Jekop lotu undari
oton or sawehe normu silira, ❊Am mi mbashinak aka jivi las mirnjik a
ukundan? Ushinak ma li ihi mirin orok li lotu ukwan.❊ 47 Hako Avui
Wasilaka mbeek or mbashirik Devit akan uri ambu ri, wahau. Solomon
mu aka oson ura.
48 Hako Avui Wasilaka kwambu ngashi or mbeek ma tavak li tolo
uhunda aka orok linda ambu ri. Oso mas profet karem or mbahandari
sir,
49 ❊Wasilaka karem mbari ri. Antonom heven nga misambi nga
a tolonda nira. Mberem nanda akan anjik ji ushinak avai
limasikundas? Wahau.
50 An anhinjik mbele mbele amber hevenik fehe nga misambik fehe nga
antonom a urakonda lira.❊ *Aisaia 66:1-2*
Profet karem mbahandari ri.
51 Hako, jir mamblasamblan jinda jir. Sunguwavu jihi sunjakombe
hom nanda jir. Jir Judama ambu ondo hom ji naha mbeek mashi Avui
Wasilakahin misinda ambu jir. Uhu ermba ermbak Masikome orhin
mblarnanda jir, os mas misumu walanga jihi undari hom. 52 Misumu
walanga jihi ondo profet ol Krais ma worna ma Avui Wasilakahi or
takuri mashin sawendari ondon amber hom li mandingormendari lira.
Uhunda osik jir erema. Ma worna ma Krais oton ji toloho wutari ondo
lihi tavarenjek ji harik li jimandingormeshirik hari ria. 53 Jir mashi
Avui Wasilakahi os ensel li sawerin angop ji misiri sir. Hako mbeek ji
tiyari ambu sir,❊ Stiven karem ormu sawera.

Sunjakomben li loho Stivenin li mandingormeri

54 Judama lida lihi ondo mashi os Stiven saweri oson li misihi er
li waplelenaha fu nga limu tantlemantlembura. 55 Hako Masikome
Avui Wasilakahi Stivenin kwambun hari ria. Urik heven yok or
larasamawuhu ukruharanda Avui Wasilakahin or heyehe Jisas Avui
Wasilakahi tapmama yok sirin ormu heyera. 56 Uhu Stiven mu mbara,
❊Ji misi. An hevenin a heyewa angop sutlawa sir. Uwak Ma Jikisi Avui
Wasilakahi ormu tapmama Avuihi yok sinduwa.❊
57 Mashi oson li misihi li waplelena mendehe wasilakak limu ushan-
dashira. Uhu or mbari mashi oson li misikurin li turaha mambla
lihin limu arangora. Li usaha shirinyambar li ihi Stivenin limu
toltambanara. 58 Orin li toloho yanga hikriyok limu tololongo lalayira.
Uhu sunjakomben li loho orin li jimandingormekmbaha limu ormbera.
Ma ol Judama lida lihi li tirsandari mishik orin haimba handambari ma

---

7:45: Jos 3:14-17 **7:46:** 2 Sml 7:1-16 **7:47:** 1 Kin 6:1-38 **7:51:** Ais 63:10 **7:52:** Mt 23:31 **7:55:** Sng 110:1 **7:56:** Kl 3:1

ondo kousamba lihin li tloloho lai jikanda ermbasi lar siri mishik limu
owera. Hi orhi Sol oria.
59 Erem li ushihi sunjakomben li loho Stivenin limu jira. Urik ormu
beten ura, ❖Jisas Wasilaka mirin te. Masikome anhi tava mihik
amu halanduwa.❖ 60 Uhu kumbambongon or huvuhu wasilakak ormu
mbara, ❖Wasilaka, mir avak kavakava os anin li uwan lirin wasan uwa
hala.❖ Karem or mbaha normu hara.

8

Sol siosin kavak or nari

1-3 Sol Stivenin li mandingormekurin rupshiri ri. Stiven or hashirik
Judama ol Avui Wasilakahi mashin yawur tiyandari ondo ornjik li
owetlaha orin limu wakor owera. Os Stivenin li mandingormeri wolo,
Jisasin hishindiyandari ma ol Jerusalemik lindari ondo er nga kavak li
nakurik limu ura. Sol oto aka akak or layihi Jisasin hishindiyandari ma
ondon or jihi or tolo longo laihi krawuk or oweshirik limu lira. Hako lal
os erem or urin li heyehe li tulu ihi lal provins Judiak li irik lal provins
Samariak limu ira. Hako aposel ondo nom Jerusalemik er liri lira.

Filip provins Samariak mashin or saweyari

4 Hako ma ol Jerusalemin halaha tulu iri ondo yanga yangak li ihi
mashi Jisashin saweyari lira. 5 Lar lihi Filip oria. Filip oto provins
Samariak or ihi orok fehendari ma ondon mashin ormu sawera,
❖Jisas oto jirin jivinakmbaha Avui Wasilaka kamahanda ma ria.❖
6 Karem or sawehe mbele mbele ma undahi ambun or urik li heyehe
ma musha mendek mashi orhin arme mendek limu misira. 7 Filip
wasimalengamba ol man tolondari ondon or mbarik li jisuwuhu ma
ondon li halaha tulu iri lir. Uhu ma ol kumba nashi tava nashindari
ondon or mbarik er nga jivik nari lir. 8 Ushirik ma orok fehendari warje
mende nga limu rupshira.

Saimon entlembantlen sindari ma

9 Hako ma lar yanga orok lindari ri. Hi orhi Saimon oria. Or
entlembantlen sindari ma ria. Mbele mbele apsham apshamhi in-
dingan or uhu, ❖An kwambu nga na nanda nira.❖ Karem or mbaha
orhinjik yerkujindari ri. 10-11 Samariak fehe ma amber malakama nga
hi ngashi ambu ma ondo nga jikisi nga asama mushak mbele mbele
ol or uri ondon li heyehe wavu musha mushak hishindari lira. Uhu
karem mbandari lir, ❖Kwambu Avui Wasilakahi indinga osmu orhik
nanduwa,❖ karem mbandari lira. 12 Hako Filip os Avui Wasilaka
arangoshinak jip li likuri mashi nga Jisas Krais or taha kavakava lihin
or yoko ermbekmbaha nor hahandari mashi nga nor sawerik orok fehe
ma li misindiyaha fak limu layira. 13 Saimon or er nga mashi Jisashin or
misindiyaha fak ormu layira. Uhu Filip iri hom, or er nga nor tiya ihi
mbele mbele apsham apshamhi nga ma undahi ambu ondo nga Filip
urik or heyehe wavu mushak ormu hishira.
14 Aposel ol Jerusalemik liri ondo li misiri Samariak fehenda ma
ondo angop mashi Avui Wasilakahin misindiyari lir. Uhu Pita fre
Jonin li mbashirik yanga orok frimu ira. 15-16 Samariak fehe ma ondo
Wasilaka Jisasin wavu lihik li hishiowehe fak limu layira. Hako mbeek

7:60: Lk 23:34 **8:1-3:** Ap 9:1,13; 22:4; 26:9-11

Masikome Avui Wasilakahi lihik or taka namber. Uri osik Pita nga Jon
nga opmu Avui Wasilakan sawera, unak or mbanak Masikome orhi
lihik or takakmbahan. 17 Avui Wasilakan fri saweshihi tavan masiji
lihik fri hauoweshirik Masikome Avui Wasilakahi lihik ormu takara.
18 Saimon or sihi nor heyerik aposel ovro tava frihin fri hauowerik
Masikome Avui Wasilakahi ma ondohik ormu takara. Urik yan or
laha fririn or haha normu mbara, 19 ❑Shir kwambu oson anin shi
hawa. Unak avak man erem a unak Masikome Avui Wasilakahi lihik
or takaka.❑
20 Hako Pita Saimonin ormu sawera, ❑Ya mihi toso nga mir nga
avak kavak er nakwa shir. Mberem ushiwak? Mir karem mi hishiwa
osa. Mbele mbele jivi os Avui Wasilaka men or handa oso yak mi
frungawundahi sir, karem hishiwa oma. Hako wahau. 21 Sunguwavu
mihi Avui Wasilaka or heyewa mbeek jivik nawa ambu sir. Uwa osik
mir mbeek lerawu tos shi lawan mi landahi ambu sir, wahau. 22 Mir
avak wavu mihin tormblehe kava kava mi unda oson kumasika. Uhu
Avui Wasilakan silinak kavakava ol sunguwavu mihik nawan or yoko
ermbeka. 23 Mirin a heyewa mbele mbele kava ol sunguwavu mihik
hojehe mirin toltangrishiwak a heyendu.❑
24 Urik Saimon mu fririn sawera, ❑Shir avak anjik Avui Wasilakan
shi sawenak mbele mbele oso avak anhik si talakwa si halaka,❑ karem
ormu mbara.
25 Aposel ovro mashi os Wasilaka fririn or mukurik fri heyeri nga or
sawerik fri misiri mashi nga orok fehendari man frimu sawembara.
Uhu indiyok Jerusalemik ikurik frimu ira. Fri ihi Avui Wasilakahi
mashin yanga yanga os provins Samariak nandari orok fri saweihi
Jerusalemik frimu ira.

Filip Itiopiak fehe ma larin mashin or saweri

26 Ensel Wasilakahi lar Filipin ormu sawera, ❑Mir usaha Jerusalemik
ika. Uhu Jerusalemin mi halaha nombo os yanga Gasak li inda nombo
yok ika,❑ karem ormu mbara. (Nombo oso ma ngashi mishi ambu
nindik inda sir.) 27 Urik Filip or usaha ormu ira. Nombo orok or ihi
yanga Itiopiak fehe ma lar or tarik ormu heyera. Ma oto hi nga nor naha
hiushanokove Itiopiak fehendanjik ya sihi ondon washilindari ma ria.
Avui Wasilakan or lotu ukmbaha Jerusalemik tari ria. 28 Ushihi indik
yangak or ikmbaha karis, karem li ushanda orok or lawu lihi jekamba
profet Aisaia kayehendari oson or ritim uhu ormu ira. 29 Urik Masikome
Avui Wasilakahi Filipin ormu sawera, ❑Mi ihi karis orok i pasir sika.❑
30 Karem or mbarik Filip shirinyambar or ihi karis iri mishik ormu
i sira. Pasir or i sihi nor misirik Itiopiak fehenda ma oto profet Aisaia
kayehendari mashin ormu ritim ura. Urik Filip mu silira, ❑Mir mashi
os mi ritim uwa oso mainome sihi am mimu hishiyarindu?❑
31 Karem or mbarik ma oto mu mbara, ❑Wahau te, os ma lar mashi
kaso mainome sihin or sawenak a misi nahi ambu, wa mberem a
hishiyariku?❑ Karem mbaha Filipin or mbarik or lawuhu karisik
nakrem frimu lira.
32 Mashi os jekamba orok narik or ritim uri karem,
❑Ma orto li jimandingormekurik li lairi ri. Hako or mbeek mashi
las mbari ambu ri. Os sipsipin li jimandingormekwak li laiwak
mayam li sinda hom siri ri. Uhu os sipsip jikisi kukwa lihin li

8:17: Ap 19:6

korokwak li lai oweshiwak mayam li sinda hom ma oto or mbeek
mashi las mbari ambu ri.
33 Mashi kavakavan li mbaha orin limu esnerkora. Or mbeek mashi
omendingak li mbaha kotik li oweri ambu ri. Mashin li haimba
handambaha orin limu kotik owera. Or jinirmbanira nga nor
na namber li jimandingormeshirik hari ri. Unda osik hulaima
nokopma mbeek nirambara orhi lal heyekwa ambu lir.❖ *Aisaia
53:7-9*
34 Itiopiak fehe ma oto mashi oson or ritim uhu Filipin ormu silira,
❖Mirin amu silinduwa. Profet lawen or mbaha mashi kason or kayer?
Orhinjik or mbari os mo, ma anandi lar or mbari os?❖ 35 Karem or
mbarik Filip Aisaia kayehendari mashi os or heyeri oso mainome sihin
or saweshihi, hovok Jisashi mashi nga nor sawerik ormu misira.
36-37 Uhu nombok fri ihi fa las fri heyehe Itiopiak fehe ma oto mu
mbara, ❖Heye, fa las kasai karok nandu. Anin fak tolofaleka.❖
38 Karem or mbaha nor mbarik karis er simu sira. Urik Filip nga ma
oto nga frimu fak layira. Uhu Filip orin ormu fak tolofalera. 39 Uhu
fan fri halaha frimu rasara. Urik Masikome Avui Wasilakahi Filipin
or laha ishirik ma oto mbeek orin heyeri ambu ri. Hako ma oto er or
rupshihi nombo orhin or tiyaha yanga orhik or ikurik ormu ira. 40 Hako
Filip or heyeri angop yanga Asdotik siri ri. Uhu mashi Jisashin yanga
orok ormu saweyara. Uhu yanga ol Sisariak ikuri nombok nandari orok
ormu saweira. Uhu nor ihikop kuma yanga Sisariak ormu ira.

9

Sol sunguwavu orhin or tormbleri

1 Oro wolok Sol er or waplelenaha Wasilakan hishindiyandari ma
ondon or toloho or mandingormekmbaha ormu ura. Uhu hetprisik
ormu ira. 2 Or ihi hetpris oton or heyehe jekamba lal or kayeshikmbaha
ormu silira. Or kayehe nor hanak or laihi maifuk sihi Judama lotu
undari akan washilindari ma ol Damaskusik fehe ondon or hakmba-
han. Urik hetpris jekambak karem ormu kayera, ❖Os Sol ma lal or
heyenak nombo Jisashin li tiyanda nahi, wa ma ondon avak or toloho
Jerusalemik or laharaha krawu akak or oweshinak likwa lira.❖ Karem
or kayehe Solin ormu hara. 3 Urik Sol Jerusalemin or halaha yanga
Damaskusik or ikurik ormu ira. Am or ihi Damaskusik or layikuri
ambek si narik kolok tumsar kasai lervlandari hom lersuwu yok simu
taka orin arangora. 4 Urik misambik or takatukuyi waha or misirik
mashi las ma lar karem ormu mbara, ❖Sol, Sol. Mberem ushiwak anin
mi kavak nakwak undua?❖ 5 Urik Sol mu mbara, ❖Wasilaka, mir lawe
mir?❖ Urik ormu mbara, ❖An Jisasin mimu kavak nanduwa. 6 Hako
mi usaha mi ihi yanga Damaskusik layika. Unak ma lar avak lerawu os
mi lakwa lakwa oson or sawenak mivai misika,❖ karem ormu mbara.
7 Hako Sol nga iri ma ondo er li lishnyafaha li ajehe mayam er limu
sira, mbeek mashi las mbari ambu lir. Mberem ushirik? Mashi oson
misiri lir. Hako lir mbeek ma omen heyeri ambu lir. 8 Urik Sol mu
usasira. Misokome orhi huriri sir. Hako mbeek mbele las or heyekurik
nari ambu. Erem or narik ma ol or nga iri ma ondo tava orhin li toloho
Damaskusik limu la layira. 9 Li lalayi oweshirik niri nalmingrip orok

8:36-37: Ap 10:47 **8:40:** Ap 21:8 **9:1:** Ap 8:3

liri ria. Hako misokome orhi mbeek jip or heyeri ambu. Uhu akwa nga
uksembe nga mbeek ari ambu ri.
10 Yanga Damaskus orok Jisasin hishindiyandari ma lar lindari ria.
Hi orhi Ananaias oria. Or lihi suku hom or heyeri Wasilaka hi orhin
ormu ushara, ❖Ananaias.❖ Karem or mbarik ormu mbara, ❖Wasilaka,
mberem uwa?❖ 11 Karem or mbarik Wasilaka orin ormu sawera, ❖Mir
usaha nombo os Nombo Worna, karem li ushanda orok mi ika. Nombo
orok mi ihi Judashi akak mi layihi ma lar yanga Tarsusik fehe oton mi
silheyeka. Hi orhi Sol oria. Or ormu orok beten unduwa. 12 Sol oto
or lihi suku hom or heyewak or linda akak mi layihi tava mihin masiji
orhik mi hauoweshiwak kolok misokome orhi indiyok jivik si nawak
heyewa ora.❖
13 Urik Ananaias mu sawera, ❖Wasilaka, an a misiwa ma musha
mende ma orton li mbanda re. Jerusalem orok ma ol mirin
hishindiyanda ondon kavak or nawak li mbawak a misinda re. 14 Or
angop bikpris ondo kwambu lihin orin li haha li mbashirik torok tari
ria, mirin hishiowehe lotu unda man or toloho krawuk or owekmba-
han.❖
15 Hako Wasilaka mu orin sawera, ❖Mir i. Ma oto angop a kamawa ri.
Or ihi Judama ambu ondo nga king ondo nga hulaima nokopma Israelik
fehe ondo nga mashi anhin or sawenak li misikmbahan. 16 Lerawu
anhin or laha nombo orok nomorawu kava orhik talakwa oson avak a
mukunak heyekwa ri,❖ karem ormu mbara.
17 Urik Ananaias or usa or ihi aka orok or layi tava orhin or hau Solhi
masijik owehe normu mbara, ❖Awasayi anhi, Sol. Wasilaka Jisas or
nombok mihik talarik mi heyeri oto or mbashiwak mirin a heyekwak
amu randuwa. Ushinak misokome mihi indiyok jip mi heyekmbahan.
Unak Masikome Avui Wasilakahi avak mir nga nor sikmbahan.❖
18 Ananaias karem or mbarik os foom armbu hom misokome orhik nari
ovro kolok fri jakoho frimu rakara. Urik indiyok ormu heyera. Uhu
nor usarik orin ormu fak tolofalera. 19 Urik akwa lal li harik or amasihi
indiyok kwambu nga normu nara.

Sol Damaskusik Jisashi mashin or saweri

Uhu niri lal Sol Damaskus orok Jisasin hishindiyandari ma ondo nga
limu lira. 20 Uhu kolok Judama lotu undari aka orok or ihi mashin
ormu sawera, ❖Jisas orto jikisi Avui Wasilakahi ria.❖ 21 Urik ma amber
Solhi mashin li misihi limu lishnyafara. Uhu limu mbara, ❖Ma roto
Jerusalem orok ma ol Jisasin hishiowehe lotu unda ma ondon kavak
nandari ma toria. Uhu ter torok or taha ma ol Jisasin hishindiyanda
ma ondon or toloho bikprisik or laha ihi krawuk or owekmba tawa ri,
karem ni hishiwa re.❖ 22 Hako mashi os Sol or saweri oso kwambuk
er si naha krahak nari sir. Uhu karem ormu mbara, ❖Jekamba
Avui Wasilakahik li kayehendari hom Jisas oto hulaima nokopman
jivinakmbaha Avui Wasilaka angop or kamahanda ma ri.❖ Karem
or mbarik Judama ol Damaskusik lindari ondo li misihi wavu musha
mushak limu hishira.
23 Niri lal am li ishirik Judama lal lasikop li tirsaha Solin li mandin-
gormekurik limu anasawera. 24 Uhu sunja inyi os yangan arangondari
akayanga amber ondon niri nga tandi nga er limu arangorakora. Unak

9:15: Ap 25:13; 27:24; Ro 1:5 **9:16:** 2 Ko 11:23-28 **9:21:** Ap 8:3 **9:22:** Ap 18:28

or tanak li mandingormekmbahan. Hako Sol mashi os orin li jikurik li
mbari mashi oso angop misiri ri. 25 Uri osik orin tiyandari ma ondo niri
wolo lasik orin li laha inyi os sunjak li undari orok limu lalawura. Uhu
serkawu laka kwambu jindari lasik li mbashirik or layi lirik kuvuk li
tihi naman er li tolori hom yanga hikriyok ormu layira.

26 Undarik Sol indiyok Jerusalemik ormu ira. Uhu ma ol Jisasin
hishindiyandari ma ondo nga nakrem li tirsakmba ormu ura. Hako
wahau. Lir os Jisasin or hishindiyari oson angop misiri lir, hako mbeek
mashi oso ome, karem hishiri ambu lir. Uri osik limu ajera. 27 Hako
Barnabas mu Solin aposel ondohik halakmbaha laha ira. Or laihi
mashi os Sol Damaskusik inda nombo orok Wasilakan or heyeri oso
nga mashi os Wasilaka orin or saweri oso nga lirin ormu sawera. Uhu
yanga Damaskusik Sol mashi Wasilakahin kormbak or sawehe mbeek
or ajeri ambu oso nga ormu sawera. 28 Aposel ondo Sol os Jisasin or
hishindiyari oson kormbak limu heyera. Uhu Sol or nga Jerusalemik
nakrem li lihi limu yara. Uhu kwambu Jisashik mashin kormbak ormu
sawera. Or mbeek man ajeri ambu ri. 29 Uhu Judama ol mashi Grikhik
maimbanda ma ondo nga limu anamainkwambu mbara. Hako lir
nombo nombo os orin li jimandingormekurin lasari lir. 30 Hako Jisasin
hishindiyandari ma ondo mashi oson li misihi Solin li laha Sisariak limu
lai halashirik yanga Tarsusik ormu ira.

31 Oro wolok Jisasin hishindiyandari ma ol provins Judia nga Galili
nga Samaria orok lindari ondo jipjip er lindari lira, mbeek nomorawu
nga nari ambu lir. Uhu Avui Wasilaka lirin or jelyashirik orin
hishindiyanda nombo lihi kwambuk er nari sir. Avui Wasilakan li
ajehe orhi siyok limu sira. Li sirik Masikome Avui Wasilakahi lirin or
jelyashirik Jisasin hishindiyandari ma musha mendek er nari lira.

Pita or mbarik Ainias jivik or nari

32 Pita Avui Wasilakahi ma ondon or heyekmbaha yanga yangak
ormu ira. Uhu yanga las Lida, karem li ushandari mishik ormu ira.
33 Kuyanga orok or ihi ma lar ormu heyera. Ma oto hi orhi Ainias oria.
Ma oto maome orhi angop turmusaharakondari ria. Jeyengawukop
or wandari asama tostava tava yok nalmingrip nari sira. 34 Pita orin
or heyehe ormu sawera, ❒Ainias, ter Jisas Krais unak jivik nakwa
mir. Uwa osik mi usaha jeyengawu mihin armek oweka.❒ Karem or
mbarik kolok lewas ormu usara. 35 Urik ma ol yanga Lida orok fehe
nga kuyanga Saronik fehe nga Ainias oto jivik or narik li heyehe wavu
lihin li tormblehe Wasilakan limu tiyara.

Pita or mbarik Tabita indik si usahari

36 Kuyanga Jopak Jisasin hishindiyandari nokove las lindari sir. Hi
sihi Tabita sir. Grikhi mashik Dorkas, karem li ushandari sir. Sir
mbele mbele lerawu jivin si laha erndakava ondon si haha jelyandari
sir. 37 Nindi las wolok si kavamisihi simu hara. Urik maninimba sihin
li uktoloho waskowarmbak li hevehe aka metenje heyeyok li lalawu
oweshirik simu wara. 38 Oro wolok Pita yanga Lidak liri ri. Yanga Lida
oso yanga Jopa nga pasir nandari sir. Uri osik Jisasin tiyandari ma
ol Jopak lindari ondo Pita yanga Lidak or ta lirin li misihi ma frijip li

9:25: 2 Ko 11:32-33 **9:26:** Ga 1:17-19 **9:27:** 1 Ko 9:1

mbashirik frimu ira. Fri ihi orin frimu sawera, ❖Hai, kolomalok mi ra
ni iwa. Nambek mi nawa halawa.❖
39 Urik Pita or usaha frir nga limu ira. Li ihi orin li laha aka os
heyersiyer li undari aka heyeyok limu lawura. Or lawu nor heyeri
nokove mumbla ondo orok li sihi limu tlara. Urik Pitan li heyehe os
Tabita lir nga si liri wolok kowe mbele mbele ol si tlavaha lirin si
hahandari ondon orin limu mukura.
40 Urik Pita mu hulaima nokopma amber ondon or mbarik hikrik limu
layira. Urik kumban or huvuhu ormu Avui Wasilakan sawera. Uhu
fumunyava orhin or tormblehe nokove oso maninimba sihi wari mishi
oroyok ormu heyera. Uhu ormu mbara, ❖Tabita, nyir usawa.❖ Karem
or mbarik kolok misokome sihi simu hurira. Uhu Pitan si heyehe si
usaha simu lira. 41 Urik Pita tava sihin or tolorik simu usasira. Urik Pita
Avui Wasilakahi ma ondo nga nokove mumbla nga nor usharik li tarik
normu mukura, ❖Tabita tos usa lindu,❖ karem ormu mbara. 42 Urik
Pita lerawu os or lari mashi oso li haisau handasawe irik yanga Jopak
fehe ma amber li mistakoho ma mushak Wasilakan limu hishindiyara.
43 Urik Pita yanga Jopa orok nambek Saimon nga liri vri. Saimon oto
bulmakau sishin or tloloho mbele mbelen bulmakau sishi ondok undari
ma ri.

10

Ensel Korniliusik or talaha mashin or saweri

1 Ma lar yanga Sisariak lindari ri. Hi orhi Kornilius oria. Or Romik
fehe kepten oria. Awun undari ma 100 orhi siyok li sihi awun undari
lira. Awun undari ma ondo, ❖Italik fehe awun unda ma❖ karem li
ushandari ma lira. 2 Or Judama ambu ri, hako Avui Wasilakan lotu
undari ma ri. Or nga ma ol aka orhik lindari ma ondo er nga amber Avui
Wasilakan li tiyaha orin ermba ermbak lotu undari lira. Uhu Judama
erndakava ondon ya mbele mbelen handari ri. Uhu ermba ermbak
Avui Wasilakan sawendari ri. 3 Nindi las wolok am si homikurik 3
kilok hom si narik or mbele las sukuk heyendari hom ormu heyera. Or
lihi nor heyerik ensel Avui Wasilakahi lar orhik or talaha ormu mbara,
❖Kornilius.❖
4 Karem or mbarik ensel oton or heyehe nor aje normu mbara,
❖Wasilaka, mberem uwa?❖ Urik ensel mu orin sawera, ❖Avui Wasi-
laka os orin mi sawenda angop or misiwa sir. Uhu os erndakava ondon
armek mi uhu ya mbele mbelen mi handa oso nga angop or heyewa
sir. Uhu os erem mi undan ormu rupshinduwa. 5 Wa, mir kolok ma lal
mbashinak yanga Jopak li ika. Uhu ma lar orok li heye li sawe laha li
taka. Hi orhi Saimon, hi yoko orhi Pita oria. 6 Or Saimon ome larhi akak
lindu. Saimon oto bulmakau sishin or tloloho mbele mbelen bulmakau
sishi ondok unda ma ria. Aka orhi os solwara mambuk sinda sir.❖
7 Ensel karem or sawe lafakaha ormu ira. Urik Kornilius ma frijip
ornjik lerawun landari ma nga awun undari ma lar nga nor usharik
limu rara. Awun undari ma oto or Judama ambu ri. Hako or er nga Avui
Wasilakan lotu undari ma ri. Or ermba ermbak Kornilius nga pasir or
lihi lerawun landari ma ria. 8 Uhu Kornilius os or heyerik talarin lirin
or sawehe nor mbashirik Jopak limu ira.

Pita sukuk heyendari hom or heyeri

9 Li wahandaha ma ol Kornilius mbashirik iri ondo li ihi am takondik
si narik Jopak li layikurik simu nara. Oso wolo mende Pita Avui
Wasilakan or sawekmbaha aka heyeyok ormu lawura. 10 Uhu Pita or
erengha or akurik ormu misira. Akwan li hundujeri hom or lihi mbele
las sukuk heyendari hom ormu heyera. 11 Or heyerik heven akayanga
simu sutlara. Urik mbele las osmu takara. Oso waskowarmba laka hom
nari sir. Sumbu sumbu yok li toloho li halashirik misambik takari sira.
12 Hako mbele mbele ol waskowarmba orok wari ondo fle mbashi, wako
hovo, avi apsham apsham nandari ondo10:12 er nga orok wari lira.
13 Urik Pita or lihi mashi las mbarik ormu misira, ❑Pita mir usaha ondo
lal jihi aka!❑ 14 Urik Pita mu mbara, ❑Wasilaka, wahau te. An mbeek
mbele mbele ol misokome mihik mi heyewa jivik nanda ambu, karem
mi pantlenda ondo kal a ahaheyenda ambu osik a akwa ambu nir.❑
15 Karem or mbaha nor misirik indik ormu mbara, ❑Mbele mbele ol
Avui Wasilaka ushirik jivik nahanda ondon avak kava, karem mbawa
hala,❑ karem ormu mbara. 16 Mashi oso Pitan hindi nalmingrip
saweri sir. Urik Pita hindi nalmingrip, wahau, karem mbari ri. Ushirik
waskowarmba oso kolomalok indiyok simu lawura.

17 Urik Pita wavu musha mushak or hishihi ormu mbara, ❑Wa,
mberemhi suku tosir, tos ter a heyewa toson?❑ karem or lihi hishirik
ma ol Kornilius mbashirik tari ondo Pita liri akan li lasaraha os or liri
akayangak limu ta sira. 18 Uhu limu silira, ❑Saimon, hi yoko orhi Pita
torok lindar mo wahau?❑ 19 Pita suku os or heyeri oson or lihi hishirik
Masikome Avui Wasilakahi orin ormu sawera, ❑Misi. Ma nalmingrip
ol mirin lasarandu. 20 Mir usaha layi. Layihi lir nga nakrem ji i. Lir
Judama ambu lir. Hako mir avak wavu mushak hishiwa hala. An
mbashihindak tawa ma lir.❑

21 Urik Pita or layihi ormu mbara, ❑An Pita anira, ma or ji lasarawan.
Jir mbelenjik ji randu?❑ 22 Urik limu mbara, ❑Nir Kornilius torok
ni raha mirin ni heye, karem or mbashihindak nimu randuwa. Or
kepten Romik fehe ri. Awun unda ma 100 ondo orhi siyok sinda
lira. Or ma jivik or naha Avui Wasilakan or lotu uhu orin tiyanda ma
ri. Or, ❑ma jivi mende❑ karem Judama amber li mbanda ri. Hako
ensel Avui Wasilakahi lar or talaha orin ormu saweshirik or nga mu
nirin mbashiwak nimu randuwa. Ushinak aka orhik mi ihi mashi lal
mi sawenak or misikmbahan.❑ 23 Urik Pita lirin akomek or lalayihi
oweshirik li lihi orok or nga limu wara.

Pita Korniliushi akak or layihi mashin or saweri

Li wahandaha or nga najer limu ira. Ma ol Jisashi mashin misindiyan-
dari Jopak fehe lal er nga limu ira. 24 Li wahandashihi li ihi yanga
Sisariak limu talara. Kornilius or usharik orhi ma nga naimble orhi
ondo er nga angop li talandirsaha Pitan nikishi liri lira. 25 Urik Pita mu
tara. Or taha akak or layirik Kornilius pasir or taha kumbamu Pitahik
or avermbuwaha orin ormu lotu ura. 26 Hako Pita orin or toloho ormu
mbara, ❑Mir usa. Erem uwa hala. An mir hom men ma nir.❑ 27 Uhu fri

---

10:12 **10:12:** Wok Pris sapta 11 karem mbanda sir. Fleavimbashi lal misokome Avui Wasilakahik or heyewa jivik nawak li anda lir. Hako lal misokome orhik or heyewa kavak nashiwak li anda ambu lir. Fleavimbashi ol Pita heyeri ondo lal kavak or heyeri lir. **10:14:** Wkp 11:1-47; Ese 4:14 **10:15:** Mk 7:15,19 **10:26:** Ap 14:13-15; Rev 19:10

maimbaha frimu akak layira. Uhu or heyeri Judama ambu ondo musha
mendek orok tirsa liri lir.
28 Urik Pita mu lirin sawera, ❖Angop ji heyenda sir. Lo nihi karem
mbanda sir, nir Judama nga jir Judama ambu nga mbeek nakrem ni
likwa ambu nir. Uhu mbeek nir ihi pasir jir nga ni sikmbaha mbanda
ambu sir. Hako an angop Avui Wasilaka sukuk or mukushihindak a
heyehenda sir. Uhunda osik mbeek ma lar a mba, ❖Mir kava mir,
mir misokome Avui Wasilakahik jivik nanda ambu mir,❖ karem a
mbakwa ambu nir. 29 Uwa osik a rakmbaha ji mainhashihindak a
misihi kolomalok amu randuwa, mbeek mashi jihin a mblarnari ambu
nir. Wa, ji sawenak a misi. Mberem ushiwak anin ji mbashihindak a
randu?❖
30 Urik Kornilius mu mbara, ❖Niri nalmingrip am iri lir, mbele las
anhik talarin. Aka anhik a lihi ter si nawa hom 3 kilokik si narik
Avui Wasilakan a saweri nira. Urik kowe ukruharandarin faleri ma
lar tumsar or talaha anhi fumunyavak or sirik amu heyera. 31 Urik
ormu mbara, ❖Kornilius, Avui Wasilaka os orin mi sawendan angop
misiwa ri. Uhu os erndakava ondon armek mi uhu ya mbele mbele
ondon mi handan angop heyewa ri. Uwa osik Avui Wasilaka os erem mi
undan ormu rupshinduwa. 32 Wa, kolok ma lal mbashinak yanga Jopak
li ihi Saimonin li heyeka, hi yoko orhi Pita ria. Uhu oton li laharaka.
Ma oto or Saimon ome larhi akak lindu. Saimon orto bulmakau sishin
tloloho mbele mbelen bulmakau sishi ondok unda ma ria. Aka orhi
solwara mambuk sinda sir.❖ 33 Karem or mbarik a misihi kolomalok
ma ondon a mbashirik limu ira, mirin li heye li laharakmbahan. Uwa
osik mi rashiwak nimu rupshi mendenduwa. Mashi os Wasilaka mirin
or hahanda oson mi sawenak ni misikmbaha nimu talandirsanduwa.
Uwak Avui Wasilaka ormu nir nga linduwa.❖
34 Urik Pita mu sawera, ❖Ter am amu heyekrahakoronduwa. Avui
Wasilaka Judama ambu ondon or kumasihi Judama nom rupshinda
ambu ri. Ma amber hom nakrem rupshinda ri. 35 Hako yanga yanga
amber hom ma ol orin lotu uhu nombo wornan tiyanda ondo amber
or rupshinda lir. 36 Avui Wasilaka nir Israelik fehe nirin mashi jivin
or hahanda karem. Or mbashirik Jisas Krais or taha nor hashihindak
waplelena Avui Wasilakahi mendek si nashihindak os nimu or nga
waphimbiji linduwa. Jisas Krais orto ma amber lihi Wasilaka ria.
37 Jon mashin or sawe nor mbar, ❖Jir sunguwavun ji tormblehe fak
ji layika.❖ Karem or mbashirik mbele mbele ol provins Galilik sishihi
rara yanga Israelik talandari ondon angop ji heyenda sir. 38 Jir angop ji
heyeri sir. Avui Wasilaka Jisas yanga Nasaretik fehendan or kamashihi
Masikome orhi nga kwambu orhi nga orin hari ria. Uhu or nga nor
sishirik Jisas yanga yangak or ihi hulaima nokopman armek or uhu ma
ol Laulaka oloshirik kavak nahandari ondon or urik jivik limu nara.
39 Mbele mbele ol or urik yanga Israel nga Jerusalem orok talari ondo
misokome nihik ni heyehe nimu sawenduwa. Hako Jisasin miandok
li tirihi limu mandingormera. 40 Hako niri frijip am fri ishirik Avui
Wasilaka or mbarik Jisas indiyok or usaha hulaima nokopma misokome
lihik ormu talara. 41 Hako Judama amber nembes, wahau. Ma nir mas
Avui Wasilaka mbashirik mashi orhin sawendari ma nirtonom nihik
talari ri. Os indiyok or usahari wolo nakrem ni lihi nimu ara. 42 Uhu

10:34: Lo 10:17 Ro 2:11 **10:37:** Mt 4:12-17 **10:38:** Mt 3:16; Lk 4:17-20 **10:41:** Lk 24:42-43; Ap 1:8

ormu nirin sawera, ❖Yanga yangak ji ihi kormbak karem ji sawe, Avui
Wasilaka Jisas orto nom or kamashihindak ma ol hahanda nga ma ol
liwa nga lirin or heyembakwa ri,❖ karem ormu sawera. 43 Profet ondo
amber Jisasin karem sawendari ola. Ma ol Jisasin wavu lihik owenda
ondo amber os miandok or hari nombo orokop Avui Wasilaka kavakava
lihin or laha ermbekwa ola, karem mbahandari lira.❖

Masikome Avui Wasilakahi Judama ambu ondohik or takari

44 Pita mashin or saweri halanganga Masikome Avui Wasilakahi ma
amber ol orok lihi mashin misiri ondohik ormu rakara. 45-46 Urik
Jisasin hishindiyandari Judama ol Pita nga nakrem rari ondo li misiri
Judama ambu ondo yanga apsham apshamhik fehe mashi lihik li
mbaha hi Avui Wasilakahin limu hauowera. Oson li misihi li lish-
nyafaha limu mbara, ❖Ambehoma. Avui Wasilaka Masikome orhi
angop Judama ambu tondon er nga nor hawa lir.❖ Karem li mbarik
Pita mu mbara, 47 ❖Ma rondo angop Masikome Avui Wasilakahin lawa
lir, os nir lahanda hom. Uwa osik ma lar avak lirin pantlekwa ambu
lir, os ma rondo li mbanak li fak tolofalekwan.❖ 48 Uhu Pita ma ondon
ormu sawera, ❖Ji mbanak avak kwambu Jisas Kraishik jirin li fak
tolofaleka.❖ Karem mbashirik fak li layishihi limu orin sawera, ❖Mir
avak niri lap nir nga ni lika,❖ karem limu mbara.

11

Pita Jerusalemik or ihi mbele mbele ol talarin or saweri

1 Ushirik aposel ondo nga Jisasin hishindiyandari ma ol provins
Judiak lindari ondo nga limu misira, Judama ambu ondo angop Avui
Wasilakahi mashin li misindiyarin. 2 Hako os Pita Jerusalemik indik
or iri wolo, Jisasin hishindiyandari Judama olmu Pitan ngriara. 3 Uhu
olmu mbara, ❖Mir mberem ushirik Judama ambu ondo aka lihik mi
layihi lir nga nakrem ji ar?❖

4 Karem li mbarik Pita mbele mbele ol orhik talarin lirin armek ormu
sawera, 5 ❖Os yanga Jopak a lihi Avui Wasilakan a saweri wolo mbele
las sukuk a heyendari hom a heyerik lersuwu yok simu rakara. Oso
waskowarmba laka hom nari sira. Mbele las sumbu sumbu yok li toloho
li halashirik anhik takari sira. 6 Urik mbele mbele ol waskowarmba
orok nari ondon armek a lishi heyeri, fle mbashi ol ma owelinda ondo,
fle mbashi ol sembengalak fehe ondo, wako hovo, avi ondo karem orok
nari lir. 7 Urik mashi las heven yok a misirik ormu mbara, ❖Pita, mir
usaha ondon jihi aka.❖ 8 Karem or mbarik amu mbara, ❖Wasilaka,
wahau te. An mbeek mbele mbele ol misokome mihik mi heyewa jivik
nawa ambu, karem mi pantlenda ondo kal a ahaheyenda ambu osik a
akwa ambu nir.❖ 9 Karem a mbarik ormu mbara, ❖Mbele mbele ol Avui
Wasilaka ushirik jivik nahanda ondon avak kava, karem mbawa hala,❖
karem ormu mbara. 10 Mashi oso anin hindi nalmingrip saweri sir. Urik
an hindi nalmingrip, wahau, karem a mbari nir. Ushirik waskowarmba
oso indiyok lersuwu yok simu lawura.

11 Si lawuri halanganga ma nalmingrip aka os a liri mishik limu tara.
Lir Sisariak linda ma lar mbashirik tari lira. 12 Urik Masikome Avui
Wasilakahi mu anin sawera, ❖Lir nga ji ika. Lir Judama ambu lir.

10:42: Ap 17:31; 1 Pi 4:5 **10:43:** Ais 53:5-6; Jer 31:34 **10:44:** Ap 11:15; 15:8 **10:45-46:** Ap 2:4; 19:6 **10:48:** Ap 2:38 **11:3:** Ap 10:28; Ga 2:12 **11:5:** Ap 10:9-48

Hako wavu mushak hishiwa hala.❖ Karem or mbarik a misihi ma 6-
pela Jisashi mashin misindiyandari ma ondo er nga nimu ira. Ni ihi
ma otohi akak nimu layira. 13 Aka orhik ni layirik ormu nirin sawera,
os ensel aka akome orhik or tala sirik or heyeri mashi oson. Ensel
oto karem orin saweri ri, ❖Mir ma lal mbashinak Jopak li ika. Uhu
ma lar Saimon, hi yoko orhi Pita oton li heye li sawe laharaka. 14 Ma
oto avak or taha mashi lal mirin sawekwa ri. Os Avui Wasilaka avak
mir nga ma ol nakrem aka mihik linda ondo er nga amber kavakava ji
undan or laha ermbeshinak ermba ermbak jip ji likwa mashin.❖ Ensel
karem orin or mbari oson anin ormu sawera. 15 Urik mashin lirin a
sawerik Masikome Avui Wasilakahi mu lirik takara, os mas nihik or
takahandari hom. 16 Urik amu hishira, mashi os Wasilaka mas or
mbahandarin. Karem or mbari osa, ❖Jon men hulaima nokopman
fambak tolofalendari ria. Hako jir avak Avui Wasilaka mbashinak
Masikome orhi or takaha jihik sikwa ri,❖ karem mbari ora. 17 Os
nir Wasilaka nihi Jisas Krais or saweri mashin ni misindiyarik Avui
Wasilaka Masikome orhin nirin men hari ri. Undari hom ormu lirin
erem hara. Uwa osik an mbeek lerawu os lihik or lari oson mbele las a
mbandahi ambu nir, wahau.❖ Karem ormu mbara.
18 Ma ondo Pitahi mashi oson li misihi mbeek orin li ngriakurik hishiri
ambu lir, wahau. Hi Avui Wasilakahin li hauowehe limu mbara, ❖Ter
am nimu heyenduwa. Avui Wasilaka or halashiwak Judama ambu ondo
er nga sunguwavu lihin li tormblehe ermba ermbak jip li linda oson
limu landuwa.❖

Yanga Antiokik fehenda ma Jisasin hishindiyandari ma ondo ermbak hi Kraishi nom li usharik li misihi lirin Kraishi ma, karem li ushari

19 Os Stivenin li mandingormerik or hari wolo Jisasin hishindiyandari
ma ondon er nga kavak li nakmbaha limu ura. Erem li urik Jerusalemin
li halaha li tuluhu yanga yangak limu ira. Lal kuyanga home ol Judama
ambu ondo linda mishi orok limu ira. Lal kuyanga Fonisiak, lal ailan
Saiprusik, lal yanga Antiokik, karem limu ira. Uhu yanga orok mashi
Jisashin li saweri Judama ondo nom li sawerik misiri lir, mbeek Judama
ambu ondo nga saweri ambu lir. 20 Hako lihi nindik ma lal Saiprusik
fehe nga yanga Sairinik fehe nga yanga Antiokik li ihi mashi Wasilaka
Jisashin yanga Grikik fehenda ondon er nga limu sawera. 21 Urik
kwambu Wasilakahi lihik si nashirik ma mushak sunguwavu lihin li
tormblehe Wasilakahi mashin limu misindiyara.
22 Sios Jerusalemik fehe ma mashi oson li misihi Barnabasin li
mbashirik Antiokik ormu ira. 23 Or ihi nor heyeri Avui Wasilaka orok
fehe ma ondon armek or uhu nor jelyashirik or heyehe ormu rupshi
mendera. Uhu ma ondon armek ormu owesawera. Unak wavu lihi
mende nga Wasilakan ermba ermbak li tiyakmbahan. 24 Barnabas oto
ma jivi mendek or narik Masikome Avui Wasilakahi orhik or sishirik
kwambu mendek Wasilakan hishindiyandari ri. Uri osik mashin or
sawerik ma musha mendek Wasilakan limu wavu lihik owera.
25 Ushihi Barnabas yanga Tarsusik or ihi Solin ormu lasara. 26 Or
ihi orin or heyehe nor laha yanga Antiokik frimu rara. Uhu asama
namtas orok fri lihi ma musha mende Jisasin hishindiyandari ondon
mashin frimu owesawera. Yanga Antiok orok Antiokik fehe ondo ma

---

11:14: Ap 16:31 **11:15:** Ap 2:4 **11:16:** Ap 1:5 **11:18:** Ap 13:48; 14:27 **11:19:** Ap 8:1-4 **11:22:** Ap 4:36 **11:25:** Ap 9:30

ol Jisasin hishindiyandari ondon li heyehe ◆Lir Kraishi ma,◆ karem
maifu mendek limu ushara.
27 Oso wolo profet lal yanga Jerusalemin li halaha yanga Antiokik
limu rakara. 28 Profet ondo lihi lar hi orhi Agabus oria. Masikome
Avui Wasilakahi or sauhashirik mashin ormu sawera, os yanga yanga
misambi amber akwa mendek si nakuri mashin. Ushirik os Klodius or
malakama Sisar Romik fehek or nari wolo akwa mendek simu nara.
29 Urik Jisasin hishindiyandari Antiokik fehendari ma Agabus saweri
mashi oson li misindari osik am akwa mendek si narik ya lal li laha
Jisasin hishindiyandari ma ol provins Judiak lindari ondon li hashinak
ya oso lirin si jelyakmba limu mbara. Ma ol ya lakak nari ondo lakak
li hakmba limu mbara. Ma ol ya awar nari ondo awar li hakmba
limu mbara. 30 Uhu ya ondon li owe tirsashirik Barnabas fre Solin li
mbashirik ya ondon fri laha provins Judiak frimu ira. Fri laha ihi orok
sios lida ondon frimu hara.

12

Herot Jemsin or mandingormeshihi Pitan krawuk or oweri

1 Oro wolok king Herot Agripa Jisasin hishindiyandari ondon kavak
or nakurik ormu mbara. 2 Uhu nor mbarik bainatik Jemsin limu
jimandingormera. Jems oto sanje Jonhi ria. 3 Herot or heyeri os erem or
uri oso Judama lida lihi limu rupshira. Uri osik Pita er nga nor mandin-
gormeshinak or hakmbaha normu hishira. Oso wolo Judama hiyawu
Bret Yis Ngashi Ambun li andari wolo sira. Uhu Pitan or mbashirik li
toloho krawuk limu owera. 4 Uhu or mbashirik awun undari ma 16-pela
ondo tovro kavrombak orin limu washilira. Uhu Herot karem hishiri
ora, ◆Hiyawu wasilaka Pasova oso mendek si nanakop a mbashinak
Pitan li laharlanak hulaima nokopmahi misokomek yawur kormbak
orin a kotim ukwa nir,◆ karem ormu hishira. 5 Erem or mbashirik Pita
krawu akak ormu lira. Hako Jisasin hishindiyandari ma ondo li tirsaha
kwambu mendek olmu Avui Wasilakan saweri lira. Ushinak Pitan or
jelyashinak krawu akan or hala talakmbahan.

Ensel Pitan krawu akak or laharlari

6 Herot Agripa mu os Pitan or kotim ukuri wolon kamara. Os or
kamandari de oso si hara namber, Pita awun undari ma ovrohi nindik
ormu suknyara. Tava orhi angop sen kuvuk awun undari ma ovrohi
tava nga li anamblashi li ishishirik siri vri. Urik awun undari ma lal
olmu akayanga hikrik arangoshi lira. 7 Urik tumsar ensel Wasilakahi
lar mu talara. Urik ukruharandari aka orok simu ukrura. Urik ensel
Pitan aimak or jihi nor lembasihi ormu mbara, ◆Mir kolok usa.◆
Karem or mbarik kolok sen kuvu ovro mu tlolo farakara. Urik ensel mu
mbara, 8 ◆Kufulombo mihin ishindangrihi kumba ari mihi nga faleka.◆
Karem or mbarik os or mbari hom Pita mu ura. Urik ensel mu mbara,
◆Kousamba mihi nga falehe anin tiyaka.◆ 9 Urik Pita krawu akan or
halaha ensel oton ormu tiya ira. Hako Pita sukuk or heyer, karem
hishiri ri. 10 Fri ihi akayanga maifuk sindarin fri tikrishihi akayanga
nindin fri tikrishihi akayanga sambak frimu ira. Urik akayanga oso
sihik simu sutlara. Ushirik frimu layishihi ira. Nombo lakak fri ihi kolok
ensel mu Pitan halashi ira.

11:28: Ap 21:10 **11:30:** Ap 12:25 **12:10:** Ap 5:19

11 Ushirik Pita am or hishiyarihi ormu mbara, ﴿Ter amu hishi-
yarinduwa, Avui Wasilaka mbashiwak ensel orhi anin jivinakwak tawa
ri. Herot nga Judama ol mbele mbele kava anin ukwak li mbawa
ondo lihi tavarenjek anin indik or lakmbahan.﴾ 12 Uhu aka Mariahik
ormu ira. Sir nijava Jonhi sira. Jon hi yeje orhi Mak oria. Ma
musha mendek aka orok li tirsaha Avui Wasilakan sawe liri lir. 13 Pita
am or ihi ormu akan tirira. Akan or tiririk orok lerawun landari
nokopminyongo las mu akayangan sutlakurik tara. Hi sihi Roda sira.
14 Hako Pitahi mandarjinyak si misihi sunguwavu sihi er si rupshi
mendehe akayangan si sutla namber indiyok simu shirinya ira. Si ihi
orok tirsandari man simu sawera. ﴿Pita or taha akayangak sindu.﴾
15 Karem si mbarik limu mbara, ﴿Wahau te. Nyir ferfar nyimu
mbandu?﴾ Hako si mblarna menderik li misihi limu mbara, ﴿Nyir
ensel or Pitan washilindan heyewa nyir,﴾ karem limu mbara.

16 Hako Pita er sishi akan tiriri ri. Urik akayangan li sutlaha orin
limu heyera. Uhu er limu lishnyafara. 17 Urik Pita mayam li likmbaha
ormu tavalounara. Uhu nombo os Wasilaka orin or jivinashirik krawun
or hala talari mashi oson ormu sawera. Uhu ormu mbara, ﴿Jir avak
Jems12:17 nga ma anandi ol Jisasin hishindiyanda ma ondo nga ji
sawenak li misika, mbele mbele os anhik talawa oson.﴾ Ushihi Pita lirin
or halaha yanga anandi yok ormu ira.

18 Am si hararik, awun undari ma li heyeri Pita mbeek krawu aka
orok liri ambu ri. Ushirik li mbelehe limu aje mendera. Uhu lihinjik
limu anasili anasilira, ﴿Pita mbeek or iwa?﴾ 19 Herot Agripa or heyeri
mbeek Pita orok liri ambu. Urik ma ondon or mbashirik Pitan limu
lasaira. Hako mbeek li heyeri ambu ri. Urik awun undari ma ol Pitan
washiliri ondon li kotim uhu li mandingormeshinak li hakmbaha ormu
mbara. Ushihi Herot provins Judian or halaha yanga Sisariak ormu
layira. Uhu orok ormu lira.

Avui Wasilaka Herotin kavak or nari

20 Nindi las wolok King Herot Agripa yanga Tairik fehe ma nga
Saidonik fehe ma nga ormu waplelena mendera. Uri osik yanga orok
fehe ma li tirsaha orin li heyekurik limu ira. Unak waplelena orhi
mendek si nakmbahan. Lir ermbak kuyanga os Herot arangondari
mishi orok akwan li landari osik, las avak Herot lirin or waplele-
naha akwan li landari nombon or pantlenda ngashi, karem mbaha li
ajehe olmu ira. Li ihi masmas Blastus, or Herot wandari aka oson
washilindari man li heyehe limu sawera. Ushinak mishamaimbanda
mak or naha nor i Agripan or heyesaweshinak waplelena orhi mendek
si nakmbahan.

21 Ushirik Herot os lirin or heyekuri wolon ormu kamara. Oso wolo
king falendari kowen or falehe sia os king lindari orok ormu lira. Uhu
mashi lal ormu sawera. 22 Urik yanga Tairik fehe ma nga Saidonik
fehe ma nga lirin or rupshikmbaha li hokophakovihi mainlakalakan
jihi limu mbara, ﴿King Herot mashin or mbawa kwambu nga nor
naha Avui Wasilaka hom mbaw te. Mbeek ma mbanda hom mbawa
kom te.﴾ Karem limu er washimbara. 23 Urik Herot mashi os li mbari
oson or misihi or rupshihi mbeek hi Avui Wasilakahin hauoweri ambu
ri. Erem or urik kolok ensel Avui Wasilakahi mu orin jira. Urik

12:17 **12:17:** Jems oto Jisashi maha lar oria. **12:18:** Ap 5:22-24

jipmiskavamisindari las orhik nari sir. Urik owe ol hovo hom nanda
shishirik ormu hara.
24 Hako mashi Avui Wasilakahi yanga yangak li haisau handasawe
irik ma mushak Jisasin limu hishindiyara.
25 Urik Barnabas nga Sol nga lerawu frihin Jerusalemik fri larakoho
indik Antiokik frimu ira. Uhu Jon Mak er nga fri laha limu ira.

13

Barnabas fre Solin li kamaha li mbashirik mashi jivi Jisas Kraishin fri sawekurik fri iri

1 Sios Antiok orok lindari ma lal hi lihi karem. Barnabas, Simeon,
Simeon oto hi yoko orhi Niger, Lusius yanga Sairinik fehenda, Sol,
Manain. Manain oto or king Herot Antipas nga nakrem sahandari
ma ri. Lir profet mashik li mbaha mashi Avui Wasilakahin armek
owesawendari ma lir. 2 Nindi las wolok hulaima nokopma sios orok
fehe Avui Wasilakan li lotu uhu akwan li halaha limu lira. Urik
Masikome Avui Wasilakahi lirin ormu sawera, “Jir avak Barnabas fre
Solin ji kamashinak lerawu os fri lakmbaha na mbahandan fri laka.”
3 Urik akwan er li hala lihi tava lihin masiji frihik li hauowehe Avui
Wasilakan li sawehe li mbashirik frimu ira.

Barnabas fre Sol ailan Saiprusik mashin fri saweri

4 Masikome Avui Wasilakahi fririn or mbashirik yanga Selusiak frimu
ira. Orok sipik fri lawuhu ailan Saiprusik frimu ira. 5 Ailan Saiprus
oso yanga lal nga nandari lira. Las Salamis sira. Yanga Salamis orok
frimu layira. Salamisik fri layihi Judama lotu undari akak mashi Avui
Wasilakahin frimu sawera. Jon Mak fririn or jelyakmbaha er nga
normu ira.
6 Li ihi ailan Saiprus amber hom li yaha mashin li sawe ihi yanga
yervle Pafosik li sawekurik limu ira. Pafos orok Judama lar or mbele
mbele entlembantlen sindari man limu heyera. Hi orhi Barjisas oria.
Or haimba handambandari profet lar oria. 7 Malakama Sergius Paulus
nga lindari ria. Sergius Paulus oto wavu krahak hishiyarindari ma ria.
Undari osik mashi Avui Wasilakahin fri sawenak or misikmbaha fririn
ormu ushara. 8 Hako Barjisas oto hi orhi Grikhi mashik Elimas, karem
li ushandari oto lerawu os fri lakmba urin ormu pantlera. Mberem
ushirik? Or mbeek malakama oto Jisashi mashin or misindiyakmbaha
or hishiri ambu. 9 Hako Sol, hi yeje orhi Pol, Masikome Avui Wasilakahi
orhik or sishirik Elimas oton or heilatalehe normu mbara, 10 “Mir
Laulakahi jikisi mira. Mir jipjip linda nombo oson uwak kavak li nanda
ma mira. Mir ermbak mi haimba handambaha wapkava hishihi os
jipjip linda nombo Wasilakahin uwak kavak nanda ma mira. Hako mir
os er mi unda oson halakwa ambu om? 11 Uwa osik misi. Wasilaka avak
ter mirin jikwa ri. Unak misokome mihi avak si tumushinak mbeek
mbele las heyekwa ambu mir. Uhu kandakar nga nambek erem er naha
likwa mira.”

Pol karem or mbarik kolomalok lersuwu tle nga kwandi nga si taha
Elimashi misokomen simu arangora. Urik ma ol orin toloho nombon
mukukurinjik ormu lasa ira. 12 Urik malakama Sergius Paulus oto os

---

12:23: Dan 5:20 **12:24:** Ais 55:11 **12:25:** Ap 11:29-30; 15:37 **13:2:** Ap 9:15 **13:3:** Ap 6:6 **13:5:** Ap 12:12; 15:39 **13:11:** Ap 9:8

Elimas erem or nari oson or heyehe nor lishnyaha wavu orhi si usarik
Wasilakan wavu orhik ormu owera.

Barnabas fre Pol yanga Pisidia mavayok nandari yanga Antiokik fri ihi mashin fri saweri

13 Urik Pol le yanga Pafosin li halaha sipik li lawuhu limu yanga
Pergak ira. Perga oso yanga Pamfiliak nandari sira. Hako Jon Mak fririn
orok or halaha indiyok Jerusalemik ormu ira. 14 Urik Pol fre Barnabas
nom yanga Pergan fri halaha frimu yanga Antiokik ira. Antiok oso
yanga Pisidia mavayok nandari sira. Am Sabat wolok si narik Judama
lotu undari akak fri layihi frimu takalira. 15 Urik mashi Avui Wasilakahi
Moses kayehendari las nga profet kayehendari las er nga limu ritim ura.
Ushirik ma ol li lotu undari akan washilindari ma ondo li mbashirik
ma lar ihi Pol fre Barnabasin ormu silira, ❖Shirin, shir mashi las er
nga ma tol torok liwa tondon shi saunjelyakwak shi hishi nahi, wa shi
saweka.❖

16 Urik Pol or usasihi mayam li linak mashin or sawekmbaha normu
tavalounara, ❖Jir Israelik fehenda ma nga jir Judama ambu ol Avui
Wasilakan lotu unda jir nga, ji misi. 17 Avui Wasilaka nir Israelhi
nelokon or kamaha nor ushirik os Ijipik li liri wolo musha mendek limu
nara. Uhu kwambu orhi mendek lirin indiyok Ijipik normu laharara.
18 Hako orin li kumasirik or halashirik asama 40-k misamtelmbamba
orok yari lira. Hako mbeek lirin halari ambu ri. 19 Urik Avui Wasilaka
kuyanga Kenan orok fehendari kraha 7-pela ondon or mbarik kavak
limu nara. Uhu misambi oson neloko nihi ondon ormu halashira. Unak
misambi oso lihik er si nakmbahan. 20 Os Ijipik li liri wolok sishi raha
Kenanik li layi misambin li humasi laha li liri asama 450 hom nari sira.

Urik Avui Wasilaka maifuk sindari ma ondon or kamashirik Israel
orok limu sira. Er li li ihi profet Samuel mu talara. 21 Urik Israel
ondo king nga li nakmbaha limu mbara. Urik Avui Wasilaka Solin or
kamashirik kingik or naha asama 40-k ormu sira. Sol oto jikisi Kishi
ri. Benjaminhi krahak fehendari ri. 22 Hako Avui Wasilaka Solin or
halashihi Devitin or kamashirik kingik ormu nara. Uhu ormu sawera,
❖A heyewa Devit jikisi Jesihi oto sunguwavu anhi osmu orin rupshi
mendenduwa. Or avak mbele mbele os a mbawan tiyakwak a heyewa
ma ria,❖ karem ormu mbara. 23 Uhu maskop or mbahandari hom
kraha Devithik fehe ma lar or kamashirik Israelik talari ria, nirin or
jivinakmbahan. Ma oto Jisas oria.

24 Jisas lerawun or la namber, Jon masmas Israelik fehendari ma
ondon amber mashin ormu sawera, sunguwavun li tormbleshinak lirin
fak or tolofalekmbahan. 25 Jon am or hakuri wolok si narik ormu
sawera, ❖Ji hishiwa an lawe mende nir? An ma or jirin jivinakwa ma
ambu nir. Hako ji misi, ma or jirin jivinakwa ma oto avak takwa ri. An
ma jivi ambu nir. Unda osik an mbeek kuvu os kumba ari orhi orok
nawan a sorngondahi ambu nir. Hako ma or jirin jivinakwa ma oto jivi
mende indinga ria,❖ karem ormu mbara.

26 Mahasanje, jir Abrahamhi nirambara nga Judama ambu ol Avui
Wasilakan lotu unda ma jirin. Mashi os Avui Wasilaka Jisas oton

---

13:13: Ap 15:38 **13:17:** Kis 1:7; 6:6; 12:51 **13:18:** Nam 14:34; Lo 1:31 **13:19:** Lo 7:1; Jos 14:1 **13:20:** Het 2:16; 1 Sml 3:20 **13:21:** 1 Sml 8:5,19; 10:20-24 **13:22:** 1 Sml 13:14; 16:12; Sng 89:20 **13:23:** 2 Sml 7:12-16 **13:24:** Mt 3:1-2 **13:25:** Jn 1:20,27

or kamashirik nirin or jivinahanda mashi oso nir amber nirnjik li
sawehendari sir. 27 Ma ol Jerusalemik lindari nga lida lihi ondo nga
mbeek orin li heyehe lirin jivinakmbaha Avui Wasilaka kamahanda
ma ri, karem yawur hishiyariri ambu lir. Uhu mashi mashi os profet
kayehendari ermba ermbak Sabat wolok li sawendari oso nga yawur
hishiyariri ambu lir. Uri osik orin li mandingormekmbaha limu mbara.
Mashi os karem li mbari oso er nga osmu profet mas li mbahandari
hom nara. 28 Hako li heyeri mbele las or uri mbeek kavak nari ambu
sir. Unak orin li kotim uhu li jimandingormekurin. Hako li ukmisi
flarna mendehe malakama Pailatin li mbarik or mbashirik orin limu
mandingormera. 29 Mbele mbele os orin li ukmbaha profet mas li
kayehendari oso amber orin li urakoshihi maninimba orhin miandok li
laha mawak limu halowera. 30 Hako Avui Wasilaka or mbarik indiyok
usahari ri. 31 Uhu hindi mushak kormbak or talarik ma ol Galilin halaha
or nga nakrem Jerusalemik iri ondo orin limu heyera. Ushihindak ma
ondo os orin li heyendan Judama ondon ter nga olmu sawenduwa.

32 Uwa osik Barnabas nga an nga mashi jivi os Avui Wasilaka maskop
misumu walanga nihi ondon or ukmbaha nor mbahandari mashi oson
ter os jirin shimu sawenduwa. 33 Avui Wasilaka or mbarik Jisas angop
mawan halaha usahari ri. Erem or ushirik mbele mbele or ukmbaha
nor mbahandari oso omendingak osmu nara. Mashi oso Buk Song
namba 2 orok osmu nandua. Mashi oso karem,

Mir jikisi anhi mira. Ter avoko mihik amu nanduwa. *Buk Song 2:7*

34 Avui Wasilaka or mbanak or usaha mbeek indik or hakwa ambu
oson angop mas or mbahandari sir. Mashi Avui Wasilakahi karem
sawehendari sir, **Mas Devitin a ukmbaha na mbahandari hom jirin
armesarme mendek a ukwa nir.** Undari mashi oso omendingak talari
sir. 35 Mashi Avui Wasilakahi anandi las karem sawehendari sir,
**Mir mbeek mi halashinak ma or mi kamahanda ma oto mawak waha
kuvayikwa ambu ri,** karem or mbahandari osa. 36 Hako nir angop ni
heyenda sir, Devit os misambik or liri wolo Avui Wasilaka mbari mashi
nom tiyandari ora. Uhu nor hashirik orin limu wakor owera, neloko
orhin li wakor owendari hom. Ushirik maome orhi angop kuvayiri sir.
37 Hako ma or Avui Wasilaka mbarik mawan halaha usahari ma oto
kuvayiri ambu ri.

38 Uwa osik mahasanje, jir armek ji hishiyarika. Ma orto nom
kavakava ji undan yoko ermbekwa ma ria. 39 Mashi Avui Wasilakahi
Moses kayehendari oso mbeek kavakava jihin laha ermbendahi ambu
sir. Uhu jirin unak Avui Wasilakahi misokomek ma worna mak ji
nandahi ambu sir. Hako ma amber Jisasin wavu lihik owewa ma
ondo avak kavakava lihi amber or laha ermbeshinak misokome Avui
Wasilakahik ma worna mak nakwa lira. 40 Uwa osik jir ji auheyeka.
Las avak orin ji kumaifaha os mas profet li mbahandari hom jihik si
nanda ngashi.

41 Karem li mbahandari osa,

**Jir mashi Avui Wasilakahin mblarnanda ma jirin, ji misi. Jir avak
lishnyamashnyaha hakwa jir. Mberem ushiwak? Avak jihi
nindik mbele las a unak ji heyehe wavu musha mushak ji hishihi**

13:28: Mt 27:22-23 **13:29:** Mt 27:59-60 **13:31:** Ap 1:3,8 **13:34:** Ais 55:3 **13:35:** Sng 16:10 **13:39:** Ro 10:4

mbeek hishiyarikwa ambu jir. Ma lal jirin armek owesawekwa
ol te, hako mbeek hishiyarikwa ambu jir.ﹾ ﹾ *Habakuk 1:5*

42 Pol am mashin or sawerakoshihi or nga Barnabas nga hikrik fri
layikurik fri urik hulaima nokopma fririn limu sawera, ﹾSabat wolo
usaik indiyok shi raha ter ni misiwa mashi oso lal nga shi sawenak ni
misi,ﹾ karem limu mbara. 43 Os li tirsaha liri mishi oson fri halaha
fri irik Judama ondo nga Judama ambu ol Avui Wasilakan lotu undari
ondo nga mushak frir nga limu anasawera. Uhu frimu mbara, ﹾJir
ermba ermbak Avui Wasilaka jirin or jivinandan ji hishiowehe orin ji
tiyaha ji lika,ﹾ karem frimu sawera.
44 Am indik Sabat wolok si narik kuyanga orok fehe ma amber
hom Pol fre Barnabas mashi Avui Wasilakahin fri sawenak li misikm-
baha limu talandirsara. 45 Hako Judama lal ma musha mendek li
talandirsarik li heyehe wavu lihi osmu kavak nara. Uhu mashi os Pol
sawerin li mblarnaha orin mashi kavan limu mbara.
46 Urik Pol fre Barnabas kormbak lirin frimu sawera, ﹾShir Avui
Wasilakahi mashin jir Judaman masmas shi sawekurik shi hishiri shir.
Hako jir mashi oson jimu mblarna ormbenduwa. Uwa oso os jihinjik
karem jimu mbanduwa, ﹾNir ma jivi ambu nir. Nir mbeek ermba
ermbak linda oson ni landahi ambu nir.ﹾ Uwa osik ji misika. Shir
ter mbeek mashi las jirin shi sawekwa ambu shir. Shir Judama ambu
ondohik shi ihi lirin mashin shi sawekwa shir. 47 Mberem ushiwak?
Wasilaka karem shirin or saweri osa,
ﹾAn mirin a ushirik ukruharanda hom nari mir. Ushinak yanga yanga
amber hom mi ihi Judama ambu ondon mi jelyashinak sun-
guwavu lihin li tormbleshinak kavakava lihin a laha ermbekm-
bahan.ﹾ ﹾ *Aisaia 49:6*

48 Judama ambu ondo mashi oso li misihi wavu lihi jivi mendek si
narik mashi Wasilakahin li rupshihi limu hauowera. Uhu ma ol ermba
ermbak linda oson lakmbaha Avui Wasilaka kamahandari ondo amber
mashi Avui Wasilakahin misindiyara. 49 Urik mashi Avui Wasilakahin
yanga yangak li haisau handasawe irik kuyanga orok fehe amber limu
mistakora. 50 Hako Judama ol orok fehe ondo Pol fre Barnabasin
li waplelenaha nokove orok fehe ol maifuk sihi Avui Wasilakan lotu
undari ondo nga malakama lal orok fehe ondo nga li mbashirik fririn
limu ngriara. Uhu Pol fre Barnabasin kavakavak li uhu li mbashirik
kuyanga oson fri halaha frimu ira. 51 Fri ikurik kumba jere frihin
frimu narka lafakara. Ushinak orok fehe Judama ondo kavakava lihi os
fririn li urin si mukunak li heyekmbahan. Uhu yanga Antiok oson fri
halaha yanga Aikoniamik frimu ira. 52 Urik Masikome Avui Wasilakahi
Jisasin tiyandari ma ol yanga Antiokik lindari ondohik or layishirik
limu rupshi mendera.

14

Barnabas fre Pol yanga Aikoniamik mashin fri saweri

1 Pol fre Barnabas yanga Aikoniamik fri ihi os Antiokik fri uri hom
Judama lotu undari akak frimu layira. Aka orok fri layihi mashi
Wasilakahin fri sawerik Judama nga Judama ambu ondo nga mushak
mashi oson limu misindiyara. 2 Hako Judama lal mbeek mashi oson

13:46: Ap 3:26; 18:6 **13:51:** Mt 10:14; Ap 18:6

misindiyakurik hishiri ambu lir. Uhu Judama ambu ondon li urik wavu
lihi kavak si narik mashi Jisashin misindiyandari ondon kavakavak li
ukurik limu hishira. 3 Hako frir nambe mendek orok fri lihi mashin
saweri vria. Uhu mbeek ajeri ambu vri. Urik Wasilaka kwambu
orhin fririn or hashirik mbele mbele ma undahi ambu nga apsham
apshamhi nga frimu ura. Erem fri urik hulaima nokopma li heyehe
limu mbara, ❖Mashi tos fri sawewa toso omendinga sira. Avui Wasilaka
wapjip hishi orhi nirin men or hakwak hishinda ria.❖ 4 Hako hulaima
nokopma orok fehendari ma lihinjik li anakoroho lal Judamahi krahak
li sirik, lal aposel frihi krahak limu sira. 5 Uhu Judama ondo nga
Judama ambu ondo nga malakama lihi ondo nga li usaha fririn li
mbanak fri humblarakmbaha limu mbara. Uhu sunjakombek fririn
li jimandingormekurik limu ura. 6 Hako Barnabas fre Pol mashi os
fririn li jimandingormekurik li mbari mashi oson fri misihi yanga Listra
nga yanga Derbe nga orok frimu tulu ira. Yanga ovro provins Likoniak
nandari vri. Uhu yanga lal orok er nga pasir nandari mishi orok iri vri.
7 Uhu mashi jivi Jisashin yanga orok frimu sawera.

Barnabas fre Pol provins Likoniak nandari yanga Listra nga Derbe orok mashin fri saweri

8 Yanga Listra orok kumba kavak nandari ma lar lindari ria. Nijava
orhi orin si wari wolok kumba nashishirik mbeek jip eseyandari ambu
ri. Men misambikop liyandari ria. 9 Ma oto or lihi nor misirik Pol mashi
Avui Wasilakahin ormu sawera. Uhu or heyeri ma oto mashi Avui
Wasilakahin or misindiyaha wavukop ormu hishira, ❖Avui Wasilaka
avak or mbanak jivik a nakwa nir,❖ karem ormu hishira. 10 Urik Pol
wasilakak ormu mbara, ❖Mir usasi!❖ Urik ma oto lewas or usasihi
ormu ira.
11 Ma mushak os Pol urin li heyehe yanga Likoniak fehe ondohi
mashik wasilakak limu mbara, ❖God nihi frijip angop mak fri naha
nihik tawa tovria.❖ 12 Karem mbaha Barnabasin god Susik limu
ushara. Uhu Pol or maimbandari osik orin god Hermesik limu ushara.
13 Tempel aka god Susnjik li undari oso inyi os li washihi yanga oson
li arangondari hikriyok nandari sir. Undarik tempel aka orok lerawun
landari pris oto bulmakau hula lal nga mise lal kuvuk fenjendari nga
nor laha yanga akayanga orok ormu laharara. Uhu or nga hulaima
nokopma nga ofan god lihin li undari hom fririn li hakurik limu ura.
14 Hako aposel ovro mashi os fririn li ukmba uri mashi oson fri
misihi os fririn li ukurin fri pantlekmbaha kowe frihin frimu tolfrehera.
Uhu fri shirinya ihi ma ondohi nindik fri layi sihi frimu wasilakak
ushasawera, 15 ❖Ma jirin, ji misi. Mberem ushiwak erem ji ukwak
ji undu? Shir ma shir, jir nanda hom shi nanda shir. Shir mashi
Avui Wasilakahin shi sawehe karem shi sawenda shir. Jir avak god
indinga ambu ondon ji lotu undan ji halaha wavu jihin ji tormblehe
Avui Wasilaka or ermba ermbak linda orto nom ji lotu uka. Ortonom
lersuwu nga misambi nga solwara nga mbele mbele amber uhundari
ria. 16 Ome sira. Mas wolo Avui Wasilaka or halashirik hulaima
nokopma lihi lihik yandari lira. 17 Hako or mbeek simbalek or wanyi
mendeshiwak ma li heyekwan li hishanda ambu ri, wahau. Or ermbak

---

14:3: Mk 16:20; Hi 2:4 **14:5:** Ap 14:19 **14:11:** Ap 28:6 **14:15:** Sng 146:6; Ap 10:26
14:16: Ap 17:30

wapjip hishindan jirin handa ri. Or mbashiwak ma rakawak akwa li
tasaha ome nga nanda lir. Uwak akwa musha mendek or hawak ji aha
wavu jihi os jimu rupshi mendenduwa.“ 18 Karem frimu mbara. Uhu
os ofan fririn li hakmbaha li uri oson fri pantleshirik limu halara.
19 Hako Judama yanga Antiokik fehendari nga yanga Aikoniamik
fehendari nga yanga Listra orok li taha ma ondon li mbashirik limu
Polin waplelenara. Uhu sunjakomben li loho Polin limu jik ormbera.
Li heyeri am or har, karem mbaha maninimba orhin li tolo longoho
li lalayi yanga hikriyok li oweshirik ormu wara. 20 Urik Jisasin
hishindiyandari ma li raha Polhi maninimba oso wari mishik li sihi
limu talayantlera. Urik Pol or usaha yanga orok indik ormu layira. Or
wahandaha or nga Barnabas nga yanga Derbek frimu ira.

Provins Siriak nanda yanga Antiokik indik fri iri

21 Fri ihi mashi Avui Wasilakahin Derbe orok frimu sawera. Urik
ma mushak Jisasin wavu lihik limu owera. Ushihi indiyok Listrak
fri ihi Aikoniamik fri ihi Antiokik frimu layira. 22 Uhu yanga ondok
fri yaha Jisasin tiyandari ma kopshan li mbaha li sikmbaha frimu
saunjelyara. Uhu Jisasin hishindiyanda nombo orok li sitambanaha li
sikmbaha frimu saunjelyara. Uhu frimu sawera, “Avui Wasilaka or
arangoshinak jip ni likwa mishik ni layi namber, nomorawu mushak
masmas nihik talakwa sir,“ karem frimu mbara. 23 Uhu sios ol orok
nandarinjik maifuk sihi lerawu Avui Wasilakahin lakuri ma lal frimu
kamara. Uhu akwan fri halaha lirnjik Avui Wasilakan fri saweshihi
ma ol Jisasin hishindiyandari ondon Wasilakahi tavak frimu halara.
24 Ushihi Barnabas fre Pol fri ihi yanga Pisidian fri tikri ihi provins
Pamfiliak frimu layira. 25 Provins Pamfiliak yanga Perga nga Ataliya
nga nandari vri. Fri layihi yanga Pergak mashi Avui Wasilakahin fri
saweshihi yanga Ataliak frimu ira.
26 Ataliak fri ihi sipik fri lawuhu indiyok provins Siriak nandari
Antiokik frimu ira. Sios Antiok oso mu mas lerawu Wasilakahin fri
lakmbaha Avui Wasilakahi tavak fririn li halashihi, “Waprupshi Avui
Wasilakahi shir nga nakrem ikwa sira,“ karem li mbahandari mishi
sir. Undarik lerawu oson fri larakoho opmu Antiokik indiyok ira. 27 Fri
i layihi hulaima nokopma siosik fehendarin fri usharik li talandirsarik
mbele mbele os Avui Wasilaka tava frihik or urin frimu sawera. Uhu or
halashirik Judama ambu ondo nga mashi orhin li misindiyarin er nga
frimu sawera. 28 Uhu ma ol Jisasin tiyandari sios Antiokik fehe nga
nambe mendek orok frimu lira.

15

Sios lida ondo Jerusalemkop talandirsari lir

1 Ma lal provins Judian li halaha olmu Antiokik tara. Li taha Jisasin
hishindiyandari ma ol Judama ambu ondon limu sawera, “Os Moses
sawehendari hom masamsishi jihin ji koro nahi ambu, Avui Wasilaka
mbeek kavakava jihin laha ermbekwa ambu ri.“ 2 Karem li mbarik Pol
fre Barnabas mashi oso fri misihi fri usaha mainkwambuk lir nga limu
anamblarnara. Uri osik Pol fre Barnabas nga ma ome lal nga li kamaha
li mbashirik Jerusalemik limu ira, mashi oson aposel nga sios lida nga li

14:17: Jer 5:24 **14:19:** Ap 17:13; 2 Ko 11:25 **14:22:** Ap 15:32; 1 Te 3:3 **14:26:** Ap 13:1-2 **14:27:** Ap 15:4,12 **15:1:** Ga 5:2

anasawekmbahan. 3 Jerusalemik li ikmba limu ira. Li ihi yanga Fonisia
nga Samaria nga orok li ihi mashin ma ol Jisasin hishindiyandari ondon
limu sawera. Mashi os Judama ambu ondo wavu lihin li tormblehe
mashi Jisashin lir er nga li misindiyarin limu sawera. Li sawerik li
misihi limu rupshira. 4 Am Jerusalemik li layirik aposel nga sios lida
ondo nga lirin li heyehe limu rupshira. Urik Pol fre Barnabas mashi os
Avui Wasilaka tava frihik or urin frimu lirin sawera.
5 Hako Jisashi mashin misindiyandari ma ol Farisik fehendari lal li
usaha limu mbara, ❖Os Judama ambu lal Jisasin li hishindiyakwak li
hishi nahi, wa avak ni mbashinak masamsishi lihin li koroho mashi
Moseshin li tiyaka,❖ karem limu mbara.
6 Uri osik aposel nga sios lida ondo nga limu talandirsara, mashi
oson armek li anasawekmbahan. 7 Li talandirsaha mashi mushak
li mbashihi Pita mu usasihi lirin sawera, ❖Nakrem Jisasin ni
hishindiyanda ma jirin, jir angop ji heyeri sir. Mas Avui Wasilaka
jihi nindik anin or kamari nir. Ushinak a ihi mashi jivi Jisas Kraishin
Judama ambu ondon a sawenak li misihi Jisasin li hishindiyakmbahan.
8 Avui Wasilaka sunguwavu hulaima nokopmahi angop amber or
heyerakonda sir. Uhu os Masikome orhin nirin or hahanda hom,
Masikome orhin Judama ambu ondon er nga normu hara. Unak oson
li heyehe, ❖Avui Wasilaka ormu nirin er nga rupshinduwa,❖ karem
li mbakmbahan. 9 Avui Wasilaka mbeek Judama ambu ondon or
kumasihi nir Judama nom rupshinda ambu ri, wahau. Nir nga lir nga
nakrem rupshinda ri. Mberem ushiwak? Jisasin hishindiyanda nombo
orok Avui Wasilaka kavakava lihin or laha ermbeshiwak sunguwavu
lihi misokome orhik jivik simu nanduwa. 10 Hako mberem ushiwak
mashi Moseshi ol nir nga neloko nihi nga ni tiyarakondahik nari ambu
ondon Jisasin hishindiyanda ma ol Judama ambu ondo li tiyarakokmba
ji mbandu? 11 Nir angop karem ni hishinda sir, waprupshi Jisas
Wasilakahikop Avui Wasilaka kavakava nihin laha ermberi ri. Uwa
osik Judama ambu ondo er nga nakrem ol ormu kavakava lihin laha
ermbenduwa.❖ Pita karem ormu sawera.
12 Urik ma amber ol orok tirsaha liri ondo mashi las nga mbari
ambu lir. Men mamblan owehe mashi os Barnabas fre Pol sawerin
limu misira, mbele mbele os apsham apshamhi nga ma undahi ambu
nga Avui Wasilaka frihi tavak Judama ambu ondo lihi nindik or uri
oson. 13 Mashin fri sawerakorik Jems mu mbara, ❖Nakrem Jisasin ni
hishindiyanda ma jirin, mashi kas a sawekwa kason ji misi. 14 Saimon
Pita angop or sawewak ji misiwa sir, Avui Wasilaka os Judama ambu
ondon or jivinashirik lir er nga orhi mak li narin. 15 Mashi os profet
ondo kayehendari er nga osmu nakrem sawenduwa. 16 Profet karem li
kayehendari sir.

❖Kuyanga os Devit arangondari oso nga mbele mbele yanga orok fehe
nga angop kavak nari lir. Hako kumak indik a rawa wolo avak a
tolonak si usahanak mbele mbele akrikop a ukwa sir.

17 Ushinak Judama ambu ol anhi mak li nakmbaha na kamahanda
ondo er nga anhik li taha anin li lotu uhu anin, Wasilaka, karem
mbakwa lir.

15:2: Ga 2:1 **15:4:** Ap 14:27 **15:7:** Ap 10:1-43 **15:8:** Ap 10:44; 11:15 **15:10:** Mt 11:30; Ga 3:10 **15:11:** Ga 2:16; Ef 2:5-8 **15:13:** Ga 2:9

18 Mbele mbele os nakurin angop maskop Wasilaka karem or sawehen-
dari sir.☐ *Amos 9:11-12*
19 Uwa osik wavu anhik a hishiwa karem, nir avak Judama ambu ol
wavu lihin tormblehe Avui Wasilakahi mak nawa ondon nomorawu las
ni hawa hala, wahau. 20 Hako ka ni jekamba las karem ni kayeshinak
lirik si ika, ☐Jir avak akwa ol ma tavak li unda godnjik li ofa uwa ondon
ji awa hala. Ondo misokome Avui Wasilakahik or heyewa kava lir. Uhu
nokophirmbiriwa hala. Uhu fle ol li humukushiwak hawa nga mbele
mbele ol fi nga nawan ji awa hala. Kandon ji hala nahi, ambehoma.
Avui Wasilakahi misokomek os jimu jivik nanduwa,☐ karem ni kayeka.
21 Mberem ushiwak? Erem pantlenda mashi os Moses kayehendari oso
yanga yangak Judama lotu unda aka orok Sabat wolo ermbak li ritim
unda osa, maskop sishi raha ter nga.☐

Jekamban li kayehe li ormberi

22 Karem or mbarik ol aposel nga ol sios lida ma nga hulaima
nokopma amber siosik fehe nga li mbaolsoloho ma frijip lihi nindik
limu kamara. Lar Judas, hi yoko orhi Barsabas, lar Sailas. Frir sios
lida lap ovria. Uhu li mbashirik yanga Antiokik Pol fre Barnabas nga
limu ira. 23 Jekamba las li kayehe tava lihik li oweshirik li lairi orok
karem li kayeri sir, ☐Nir aposel nga sios lida nga Jerusalemik linda nir.
Nir jir nga nakrem Jisasin hishindiyanda ma nira. Nir jekamba kason
Judama ambu jirnjik nimu kayenduwa. Jir mahasanje nihi jir, Antiokik
liwa nga kuyanga amber yanga Siria nga Silisiak liwa nga, jirin nimu
rupshinduwa.
24 Nir angop ni misiri nir, ma nihi lal jihik li ihi mashi lal li
saweshirik wavu jihi musha mushak ji hishirin. Hako nir mbeek erem
li sawekmbaha ni mbashirik iri ambu lir, wahau. 25 Uri osik ni anasawe
ni mbaolsoloho ma lap nimu kamara, uhu ni mbashinak jihik fri
ikmbahan. Barnabas fre Pol op ni rupshinda ovro frir nga jihik ikwa lir.
26 Frir mbeek os Wasilaka nihi Jisas Kraishi hin kormbak fri sawenak
li mandingormenak fri hakwan ajenda ambu vri. 27 Uwa osik Judas
fre Sailas ni mbashiwak frir nga jihik induwa. Uhu frir mashi kaso
avak suwambushi frihik er nga jirin fri sawekwa sir. 28 Masikome Avui
Wasilakahi nir nga nor siwa osik mashi las karem nimu mbanduwa.
Nir nomorawu mushak jirin ni owekwa ambu nir. Jir mbele mbele
kal ji halakmba ni mbawa nom ji halaka. 29 Jir avak fleome ol ma
tavak li unda god ondonjik li ofa uwa ondon ji awa hala. Uhu fle li
humukushiwak hawa nga mbele mbele ol fi nga nawan ji awa hala. Uhu
nokophirmbirihi hulatolhakawa hala. Os mbele mbele kava kandon ji
hala nahi, wa ambehoma. Avui Wasilakahi misokomek os jimu jivik
nanduwa. Unda mashi kasira.☐
30 Uhu ma siosik fehe Pol len li mbashirik yanga Antiokik limu ira.
Antiokik li ihi ma sios orok fehen li mbashirik li randirsarik jekamba os
li kayeri oson limu hara. 31 Urik jekamba oson li heyehe limu rupshira.
Mashi oso lirin kwambuk jelyari osa. 32 Judas fre Sailas frir profet ovrik
frir mashi jivi mushak Jisasin hishindiyandari ondon frimu sawera. Os
erem fri saweri wavu lihin kwambuk jelyari sira. 33-34 Uhu kandakar
nga Antiokik fri lirik Jisasin hishindiyandari ma ondo fririn armek li

15:20: Kis 34:15-17; Wkp 17:10-16 **15:28:** Mt 23:4

wesambasaha li mbashirik opmu indik Jerusalemik ira, os fri ikmbaha
li mbashirik fri iri mishik. 35 Hako Pol fre Barnabas Antiokik fri lihi ma
lal nga mushak lerawun laha mashi Avui Wasilakahin saweri lir.

Pol fre Barnabas fri anakorori

36 Niri lal am li ishirik Pol mu Barnabasin sawera, ❖Ka shi yanga yan-
gak shi ihi ma ol mas mashi Wasilakahin shi sawerik orin hishindiyari
ondon shi heyeka. Am jipjip lindal mo wahau?❖ 37 Hako Barnabas Jon
Mak er nga nor laha li ikmbaha normu mbara. 38 Urik Pol mu mbara,
❖Ma toto mas kuyanga Pamfiliak shirin lai loho indik Jerusalemik
ihinda ma ria. Uhunda osik or nga ni ikwa ambu nir.❖ 39 Mashi oson
fri mbaha fri anangriaha nakrem fri landarin er fri anakoroho frihi
frihik frimu ira. Uhu Barnabas Mak oton or laha fri ihi sipik fri lawuhu
ailan Saiprusik frimu ira. 40 Urik Pol Sailasin ormu kamara. Uhu am
fri ikurik Jisasin hishindiyandari ondo fririn limu mbara, ❖Waprupshi
Avui Wasilakahi shir nga nakrem ikwa sira.❖ 41 Karem li mbashirik
yanga yanga ol Siria nga Silisia nga orok nandari orok frimu ira. Uhu
Pol hulaima nokopma sios orok fehen ormu kwambuk saunjelyara.

16

Timoti Pol nga fri iri

1 Pol fre Sailas kuyanga Derbe nga Listra nga orok frimu ira. Kuyanga
orok Jisasin tiyandari lar lindari ri. Hi orhi Timoti oria. Nijava orhi Juda
nokove sir. Sir Jisasin tiyandari sir. Hako avoko orhi yanga Grikik fehe
ma ri. 2 ❖Timoti ma jivi ri,❖ Jisasin hishindiyandari ma ol yanga Listra
nga Aikoniamik fehe ondo karem mbandari lir. 3 Pol Timotin er nga
nor laha fri ikmbaha hishiri ri. Uri osik Timotin or laha nor mbashirik
masamsishi orhin limu korora. Or hishiri Judama ol orok lindari amber
angop li heyendari ri, Timoti avoko orhi Judama ambu, yanga Grikik
fehe ma ri. Uri osik erem ormu ura. 4 Ushihi yanga yangak li ihi
mashi os aposel nga sios lida ondo nga Jerusalemik li mbaolsolori oson
limu Jisasin hishindiyandari ondon saweyara. Uhu limu mbara, ❖Jir
mashi kason ji tiyaka.❖ 5 Urik sios orok fehe ma Jisasin hishindiyandari
nombo lihi osmu kwambu mendek nara. Urik ermba ermbak Jisasin
hishindiyandari ma ondo olmu mushak haunanalawura.

Pol Masedoniak fehe ma lar sukuk or heyendari hom or heyeri

6 Oso wolo Pol le Masikome Avui Wasilakahi mashin provins Esia orok
li sawekurin or pantleshirik provins Frigia nga Galesia yok limu ira.
7 Li ihi provins Misia wolo ambek li isihi provins Bitiniak li layikmbaha
limu hishira. Hako Masikome Jisashi lirin ormu pantlera. 8 Ushirik
provins Misiak li ihi yanga Troasik limu layira. 9 Am orok li layihi nirik
Pol mbele las sukuk heyendari hom ormu heyera. Or heyerik ma lar
provins Masedoniak fehe or sihi Polin ormu sawera, ❖Mir Masedoniak
mi taha nirin jelyaka.❖ Karem ormu mbara. 10 Urik Pol oson or
heyehe kolomalok Masedoniak ni ikuri nombon nimu lasara. Mberem
ushirik? Avui Wasilaka mashi orhin lirin ni sawekmbaha ormu nirin
ushanduwa, karem ni hishiri osa.

15:37: Ap 12:12,25 **15:38:** Ap 13:13; Kl 4:10 **16:1:** Ap 14:6; 2 Ti 1:5 **16:2:** Fl 2:19-22
16:4: Ap 15:23-29 **16:6:** Ap 18:23

Lidia Jisashi mashin si misindiyari

11 Uri osik sipik ni lawuhu yanga Troasin ni halaha ailan Samotresik
nimu ira. Uhu ni wahandashihi yanga Neapolisik nimu ira. 12 Uhu
yanga oson ni halaha yanga Filipaik nimu ira. Yanga oso Romik fehe
ma li taha li lindari mishi sir. Yanga Filipai oso provins Masedoniak si
naha hi nga nandari sir. Uhu niri lal yanga orok nimu lira.
13 Sabat wolok si narik akayanga os inyi li washiarangondari mishi
hikriyok nimu layira. ❑Fa mambu orok ma lal li tirsaha Avui Wasilakan
sawenda lir,❑ karem li mbarik ni misihi nimu ira. Fa mambu orok
ni heyeri nokove lal olmu tirsaha lira. Urik orok lirin mashin nimu
sawera. 14 Urik Judama ambu nokove las hi sihi Lidia oso mashi os ni
sawerin simu misindiyara. Sir yanga Taiatairak fehe Avui Wasilakan
lotu undari nokove sir. Kounalo os ya lakak li frungawundarin si
oweshirik li frungawushirik yan landari sir. Wasilaka wavu sihin or
tombleshirik mamblan armek si owehe mashi os Pol sawerin si misihi
Jisasin wavu sihik simu owera. 15 Ushirik sirin ormu fak tolofalera. Ma
ol aka sihi orok nakrem li lindari ondon er nga nor fak tolofaleshirik
nirin simu sawera, ❑Jir an am Wasilakan a tiyaw, karem ji hishi nahi,
aka anhik ji raha lika.❑ Karem kwambuk nirin si mbarik mashi os si
mbarin ni misihi aka sihik nimu ira.

Pol fre Sailas yanga Filipaik krawuk li oweshirik fri siri

16 Nindi wolo lasik nir Avui Wasilakan li sawendari mishik ni
ikmbaha ni irik akishmakisha nokopminyongo las os malakama si-
hinjik lerawun landari oso nirin simu ta nombok heyera. Nokove
oso wasimalengamba or mbele mbele kumak nakurin sawendari oto
olohondari sira. Lerawu oson si larik malakama sihi ondo ya mushak
landari lira. 17 Nokove oso Pol len si tiya ihi simu laka lakak usha
sawera, ❑Ma tondo Avui Wasilaka metenjek fehe orhi lerawun landa
ma lira. Lir nombo os Avui Wasilaka jirin jivinakwan sawenda ma
lira.❑ 18 Nokove oso erem er si mbaha irik Pol or ufuhu sirin or tormble
heyehe normu wasimalengamba or sirin oloshirik si mbaha iri oton
ormu mbara, ❑Kwambu Jisas Kraishik mirin amu mbanduwa. Mir
nokove toson halaha ika.❑ Urik kolomalok wasimalengamba sirin or
halaha ormu ira.
19 Malakama sihi ondo li heyeri yan li landari nombo am mendek nar.
Uri osik Pol fre Sailasin li tolo laha malakama li tirsaha li kot undari
mishik limu laha ira. 20 Uhu fririn li laha majistrethik li lai oweshirik
frimu sira. Uhu limu sawera, ❑Ma tovro Judama vria. Fri uwak yanga
nihi osmu kavak nanduwa. 21 Uhu mbele mbele ol Romik fehenda ma
ni ukmbaha li mbanda ambu oson opmu sawenduwa.❑
22 Urik hulaima nokopma li talandirsaha mashi kavakavan fririn limu
mbara. Urik majistret ovro fri mbashirik kowe frihin li tlololho fririn
limu warmblashira. 23 Warje mende nga limu jira. Ushirik majistret
ovro fri mbashirik fririn li laha krawuk limu owera. Uhu krawun
washilindari ma oton li sawehe limu mbara, ❑Mir avak tovron arme
mendek washili.❑ 24 Krawun washilindari ma oto or misihi fririn or
laha ihi krawu akome indingak or la layi kumba frihin minimba nga
nor ishishirik fri lirik krawu akayangan ormu koso arangora.
25 Am nirkundik si narik Pol fre Sailas Avui Wasilakan fri sawehe
hukwan frimu korora. Urik ma ol krawuk er nga li liri ma ondo olmu

16:17: Mk 1:24 **16:20:** Mk 13:9 **16:22:** 2 Ko 11:25; 1 Te 2:2

lihi misira. 26 Urik kolok nenawu wasilakak si jirik krawu aka oso simu
lishirira. Urik krawu akayanga amber lihinjik li sutlarik sen kuvu ol
krawuk lindari ma ondon li ishishirik li liri er nga limu korkaro rakara.
27 Urik krawun washilindari ma oto or usaha nor heyeri akayanga
amber am sutlarakor. Urik ormu hishira, ❁Ma ol krawu aka torok liwa
ondo angop tulurakowa lir.❁ Karem or hishihi bainat orhin or laha
orhinjik or jimandingormekmbaha nor urik 28 Pol mu ushara, ❁Mir
mihinjik mandingormekmba uwa hala. Nir amber nimu lindu.❁

29 Urik krawu aka oson washilindari ma oto or mbarik tujakan li ukru
lahararik os Pol fre Sailas liri mishik ormu layira. Or ajehe kwarnguar-
naha kumbamu Sailas fre Polhik ormu avermbuwara. 30 Uhu fririn
hikrik or la layihi normu silira, ❁Awasayi shirin, mbere menden a unak
Avui Wasilaka avak kavakava anhin or laha ermbeku?❁

31 Karem or mbarik frimu sawera, ❁Mir Wasilaka Jisasin wavu
mihik mi hishioweka. Unak Avui Wasilaka avak kavakava mihin laha
ermbekwa ri. Mihi ma ondo nga nakrem. Wasilaka Jisasin wavu lihik
li hishiowe nahi kavakava lihin avak or laha ermbekwa lir.❁ 32 Karem
fri mbashihi mashi Wasilakahin or nga orhi ma ondo nga fri sawerik
limu misindiyara. 33 Urik niri oro wolok fririn or la layi owehe oje
frihin ormu ujokora. Urik Pol fre Sailas or nga orhi ma nga fak frimu
tolofalera. 34 Ushirik krawun washilindari ma oto fririn or laha aka
orhik or la layihi akwan or harik frimu ara. Uhu or nga orhi ma ondo
nga er limu rupshi mendera. Mberem ushirik? Lir amber angop mashi
Avui Wasilakahin misindiyari ola.

35 Am si hararik majistret ovro polisman lal fri mbashirik li ihi
krawun washilindari man limu sawera, ❁Majistret karem mbawa vri,
ma tovron halashinak fri ika.❁ 36 Urik krawun washilindari ma oto
mu Polin sawera, ❁Majistret ovro karem mbawa vri, shir avak ni
halashinak ikwa shira. Uwa osik shi rupshihi shi ika,❁ karem ormu
mbara.

37 Hako Pol polisman ondon ormu sawera, ❁Shir Romik fehenda
shira. Hako mberem ushiwak majistret ovro mbeek mashi shihin
armek fri misi namber hulaima nokopmahi misokomek fri mbashirik li
warmblashihi krawuk shirin li ower? Os erem fri uri mbeek Romik fehe
lo mbandari hom fri uri ambu sir. Hako ter men mayam fri wanyihi
fri mbashinak shi ikmbaha frimu hishindu? Wahau te. Wa, halanak
frihinjik fri raha frivai shirin hikrik la layika!❁

38 Urik li ihi Pol mbari mashin majistretin limu sawera. Urik majistret
ovro fri misiri frir Romik fehenda, karem fri mbashirik fri misihi frimu
aje mendera. 39 Uhu er fri ihi krawu aka orok frimu layira. Uhu os
Pol fre Sailasin fri mbashirik li warmblashihi krawu akak li owerin
fri sawe frimu mishamaimbara. Ushihi fririn hikriyok fri laharlaha
karem frimu mbara, ❁Kuyanga roson shi halaha shi ika,❁ karem frimu
mbara. 40 Ushirik krawu aka oson fri halaha fri ihi Lidiahi akak frimu
layira. Uhu Avui Wasilakan tiyandari ma ol aka orok lirin fri heyehe fri
saunjelyashihi kuyanga oson fri halaha frimu ira.

17

Tesalonaikak lindari ma Pol fre Sailasin li ngriari

16:27: Ap 12:18-19 **16:30:** Ap 2:37

1 Pol le Filipaik li nahandarik li ihi yanga Amfipolis nga Apolonia nga
li ihi yanga Tesalonaikak limu ira. Judama lotu undari aka las orok
nandari sira. 2 Uhu Pol os ermbak or undari hom or ihi Judama lotu
undari akak orok ormu layira. Or layihi wik nalmingrip Sabat wolo
lir nga nor lihi mashi Avui Wasilakahi jekambak li kayehendari lal or
heyehe lirin ormu sawera. 3 ❖Ma or Avui Wasilaka man jivinakmbaha
nor kamahanda oto nomorawu wasilakan or kisha nor haha indiyok
usahakwa ri, karem jekamba Avui Wasilakahik li kayehendari sir. Jisas
or a sawewak ji misiwa ortonom Avui Wasilaka kamashihindak ma
orhin jivinakwa ma ria.❖ 4 Karem or mbarik Judama lal li misihi Pol
fre Sailasin limu tiyara. Urik yanga Grikik fehe ma ol Avui Wasilakan
lotu undari ondo nga nokove ol orok fehe maifuk sindari ondo er nga
mushak frihi mashin li misihi limu tiyara.
5 Hako Judama lida lihi ondo li heyerik ma musha mendek fririn li tiya
irik wavu lihi kava mendek simu nara. Urik li mbarik ma kava yanga
orok fehe ondo mushak li talandirsaha mainkwambuk mashi kavan
limu mbara. Uhu Judama ondo er nga li ihi ma lar hi orhi Jeson, orhi
akayangan li jilundu ermbehe akak limu layira. Uhu Pol fre Sailasin
limu lasara. Orok fri li nahi, li laharlaha hulaima nokopmahi tavak li
hakmbahan. 6 Hako li laslasafuhu Jeson nga Jisasin hishindiyandari ma
lal nga li toloho yanga orok fehendari lida lihik limu laha ira. Uhu limu
mbara, ❖Pol fre Sailas ovro yanga yangak fri ihi man fri mbafirimbarik
hulaima nokopma wavu lihi kavak nanda ma vri. Ter opmu yanga
torok tanduwa. 7 Jeson toto fririn or laha aka orhik layiri lir. Ma tondo
Jisas king lihi, karem li mbaha mbeek malakama Romik fehe Sisarin
tiyanda ambu lir, uhu orin mblarna ormbenda lir.❖ 8 Karem li mbarik
yanga orok fehendari ma nga malakama lihi nga li misihi wavu lihi
kavak simu nara. 9 Urik malakama ondo li mbarik Jeson nga ma anandi
ondo nga yan li harik li halashirik limu ira.

Pol fre Sailas yanga Beriak fri iri

10 Am si krinyarik kolok Jisashi mashin misindiyandari ondo Pol fre
Sailasin li mbashirik yanga Beriak frimu ira. Fri ihi Judama lotu undari
akak frimu layira. 11 Judama ol Beriak lindari ondo mbeek Judama ol
Tesalonaikak lindari ondo hom nandari ambu lir, wahau. Lir mambla
lihin armek li owehe mashi os Pol sawerin arme mendek li misihi limu
rupshira. Uhu, ❖Mashi os fri saweri oso mashi Avui Wasilakahi nga
nakrem si naha ome indinga os mo wahau?❖ karem mbaha ermba
ermbak mashi Avui Wasilakahin ritim undari lira. 12 Uri osik Judama
mushak Jisasin wavu lihik limu owera. Yanga Grikik fehe nokove ol
orok lihi maifuk sindari ondo mushak er nga Jisasin wavu lihik limu
owera. Urik yanga Grikik fehe hulaji ondo mushak er nga Jisasin wavu
lihik limu owera.
13 Hako Judama ol Tesalonaikak fehendari ondo Pol mashi Avui
Wasilakahin yanga Beriak or sawerin li misihi Beriak li taha orok
fehe man li mbafirimbarik wavu lihi si usaha kavak er simu nara.
14 Urik kolok Jisashi mashin misindiyandari ma ondo Polin li mbashirik
solwara sumbuk ormu layira. Hako Sailas fre Timoti fri halashi yanga
Beriak liri vri. 15 Urik ma ol Polin nombon laha muku iri ondo orin li
tambuhu yanga Atensik limu ira. Ma ondo am indik Beriak li ikurik Pol

17:7: Lk 23:2; Jn 19:12

lirin ormu sawera, ❖Ji ihi Sailas fre Timotin ji saweshinak kolomalok
fri ra,❖ karem ormu mbara.

Pol yanga Atensik mashin or saweri

16 Pol, Sailas fre Timotin Atensik ormu nikishira. Uhu nor heyeri
yanga orok fehe ma ma tavak li undari god musha mendek li owehe lotu
undari lira. Oson or heyehe wavu orhi kava mendek simu nara. 17 Urik
or ihi Judama lotu undari akak or layihi Judama nga Judama ambu ol
Avui Wasilakan lotu undari ondo nga limu anasawembara. Uhu ermba
ermbak ma tirsandari mishik or ihi ma ol orok sirin or heyehe lir nga
limu anasawera. 18 Hishiyarinda nga nanda ma lal orok lindari lira,
kraha las Epikurian,17:18 kraha las Stoik, karem nandari lira. Ma ondo
li misirik Pol mashi Jisashi nga os or haha indik or usahandari mashi
nga ormu sawera. Urik lal lihi olmu mbara, ❖Warapjinda toto mberem
or mbandu?❖ Hako lal olmu mbara, ❖Samba sambak fehe godin li
lotu unda nombon sawendar mbe?❖ 19 Uhu Polin li laha malakama li
tirsandari mishi telemba Areopagusik limu ira. Uhu limu sawera, ❖Mir
avak sawenak ni misika, mashi akri os hulaima nokopman mi sawewa
oson. 20 Hako mashi mihi ni misihi ni hishiwa, apshar er ni hishiwa
re. Uwa osik mainomendinga sihin armek sawenak ni misika,❖ karem
limu mbara. 21 Ma ol Atensik fehendari nga ma ol yanga anandin
halashi taha Atensik lindari nga ermba ermbak mashi akri nom li
misikmbaha hishindari lira.

22 Urik Pol malakama lihi nindik telemba Areopagus orok or sihi
normu mbara, ❖Jir Atensik fehenda ma jirin. Am a heyewa jir, mbele
mbelen god hom lotu unda jir. 23 Yanga torok a yaha mbele mbele
ol ji lotu undan amu heyenduwa. Uhu alta las a heyewa, karem ji
kayehendak a heyewa sir, ❖Alta toso god or ni heyenda ambu orhi
sir.❖ Hako God or ji lotu uhu mbeek ji heyenda ambu oto orhi mashin
jirin amu sawenduwa.

24 Avui Wasilaka or misambin uhu mbele mbele amber uhunda oto
ortonom heven nga misambi nga arangonda ma ria. Ortonom mbele
mbele rondo amber hom Wasilaka lihi ria. Uwa osik or mbeek ma unda
akak linda ambu ri. 25 Or mbeek mbele las sainanda ambu ri, wahau.
Uwa osik nir ma orin mbele las ni laha ni jelyandahi ambu ri. Ortonom
nirin or ushihindak jip ni liwak mbele mbele ol ni sainawan handa ri.

26 Hako misumu araje namtar nom mas or ushirik ma amber hom
orhik talari lir. Ortonom yanga yanga os li naha li likuri likuri wolon or
kamaha misambi wolo ambe os li likuri nga halari ri. 27 Unak hulaima
nokopma orin li lasaheyekmbahan. Hako or mbeek homtap linda ambu
ri. 28 Nir Avui Wasilaka ushihindak nimu linduwa. Or ngashik jip ni lihi
nimu yanduwa. Os hishiyarinda ma jihi lal mas karem li mbahandari
hom, ❖Nir nga jikisi nirambara orhi nira.❖

29 Ome sira. Nir jikisi Avui Wasilakahi nira. Uwa osik avak karem
ni hishihi ni mba, ❖Avui Wasilaka oto gol hom mo, silva hom mo
sunja hom nandari. Uhu ma tavak li tolo unda ri,❖ karem ni hishiwa
hala, wahau. 30 Mas wolo ma mbeek yawur hishindari ambu lir.

17:17: Ap 18:19 17:18 **17:18:** Kraha Epikurianik fehe ondo lir maome lihi si rupkapshikuri nombon lasandari lira. Hako Stoikik fehe ondo lir mbeek maome lihi si rupkapshindari nombon tiyakmba hishindari ambu lir. **17:24:** 1 Kin 8:27; Ap 7:48 **17:25:** Sng 50:12 **17:27:** Sng 145:18; Jer 23:23 **17:29:** Ais 40:18-20; 44:10-17; Ap 19:26

Uri osik Avui Wasilaka mbeek lirin mberem mbandari ambu ri. Hako
ter wolo ormu kwambu mendek mbanduwa, ﴿Ma yanga yangak fehe
amber wavu lihin li tormbleka,﴾ karem ormu mbanduwa. 31 Maskop
Avui Wasilaka angop or mbari sir, kumak os or mbahanda wolok si
nanak ma misambik fehenda mbele mbele kavakava os li undan or
heyembakmbaha ma lar ormu kamara. Ma or or kamahandari oto
angop or harik or mbarik indik usaharik ni heyeri ri. Uhunda osik
os nimu sawenduwa. Unak ma amber hom ortonom Avui Wasilaka
kamahanda ma ri, karem li hishikmbahan.﴾
32 Urik ma ol orok lindari os ma haha indik or usahandari mashin
or mbarik li misihi lal lihi Polin limu okolera. Hako lal limu
mbara, ﴿Uhundanakop mashi os mi sawewan indik mi sawenak ni
misikundu.﴾ 33 Urik Pol lirin or halaha ormu ira. 34 Hako ma lal orin li
tiya ihi olmu Jisasin wavu lihik owera. Ma lar Dionisius oria, or telemba
Areopagus orok tirsandari lida lar oria. Hako las nokove sira, hi sihi
Damaris. Sir er nga Jisasin wavu sihik simu owera, uhu ma lal er nga
Jisasin wavu lihik limu owera.

18

Pol yanga Korinik mashin or saweri

1 Pol mashin telemba Areopagus orok or saweshihi yanga Atensin
or halaha yanga Korinik ormu ira. 2 Korinik or ihi Judama lar ormu
heyera. Hi orhi Akwila, yanga Pontusik fehendari ria. Oro wolok
malakama Sisar Klaudius mainkwambu las or owehe ormu mbara,
﴿Judama amber jir kolok yanga Romin ji halaha lasik ji ika.﴾ Uri osik
Akwila nga nokove orhi Prisila nga Romin fri halaha Korinik frimu
tara. Urik Pol or ihi fririn ormu heyera. 3 Pol nga Akwila nga sel
akan tlavandari lerawun landari ma vria. Uri osik Pol frir nga nor
lihi lerawu oson limu lara. 4 Ermba ermbak Sabat wolo Pol or ihi
Judama lotu undari aka orok lir nga li lihi anasawendari lir. Uhu nor
mbanak Judama nga yanga Grikhik fehe ma nga mashi Jisashin li misihi
li tiyakmbahan.
5 Hako Sailas fre Timoti provins Masedonian fri halaha frimu tara.
Ushirik Pol sel akan tlavandari lerawun or halashihi mashi Avui
Wasilakahin sawendari lerawu nom ermba ermbak ormu lara. Uhu
Judama ondon kwambuk ormu sawera, ﴿Jisas oto man jivinakmbaha
Avui Wasilaka kamahanda ma ria,﴾ karem ormu sawera. 6 Hako
Judama ondo mashi os or sawerin li misihi orin limu okolehe mashi
kavakavan mbara. Uri osik lirin or tura kumaifa nor ikurik kousamba
orhin or narkaha lirin ormu sawera, ﴿Wa, mberem ukwana. Avak a
ihi Judama ambu ondon a sawekwa nir. Hako os hik ji i nahi, wa musa
jihika, anhik nembesa.﴾
7 Karem or mbashihi li lotu undari aka oson or halaha Judama ambu
larhi akak ormu layira. Ma oto hi orhi Titius Jastus, Avui Wasilakan lotu
undari ma ri. Aka orhi Judama lotu undari aka nga nakrem sindari
vri. 8 Urik Krispus or Judama lotu undari akan washilindari ma oto
nga ma ol aka orhik nakrem lindari ondo nga amber Jisashi mashin
limu misindiyara. Urik ma ol yanga Korinik fehe musha mendek er
nga mashi Jisas Kraishin Pol or sawerik li misihi li misindiyaha fak limu
layira.

17:31: Sng 96:13 **18:2:** Ro 16:3 **18:3:** Ap 20:34 **18:5:** Ap 17:14-15 **18:6:** Ap 13:46,51; Ap 20:26

9 Urik niri las wolok Wasilaka sukuk heyendari hom Polhik or talaha
ormu sawera, ❖Mir ajehe mayam liwa hala. Kormbak os mi sawewan
er saweka. 10 An mir nga shimu linduwa. Uwa osik ma lar mbeek
mirin kavak nakwa ambu ri, wahau. Anhi ma musha mendek olmu
yanga torok linduwa. Uwa osik mashi anhin er saweka,❖ karem ormu
sawera. 11 Ushirik Pol asama namtar niyaka 6-pela, karem yanga Korin
orok er or lihi mashi Avui Wasilakahin ormu sawera. Yanga Korin oso
provins Akaiak nandari sira.

12 Hako os ma lar hi orhi Galio, provins Akaia orok malakamak
or nari wolo Judama ondo li usaha Polin wutarik limu owera. Uhu
kotik orin li laha ihi limu mbara, 13 ❖Ma toto hulaima nokopman or
saweshiwak mashi Moseshin li mblarna ormbeshihi Avui Wasilakan
apsham apsham lotu unda lir.❖

14 Karem mbarik Galio or misihi Pol or nga nor sawekmba nor urik
Galio nga masmas or usaha Judama ondon ormu sawera, ❖Judama
jirin, os ma toto Romik fehe oweri lo las or mblarna ormbe nahi mo,
os mbele kava las or u nahi, avak jir mbawa mashin a misikwa nir.
15 Hako, wahau. Jir mbele mbele mashi jihi nga lo jihi nga nombo
nombo os ji tiyandan jihinjik ji anamblarnaha anhik jimu randuwa.
Oso jihinjik ji anasawe ji mbaolsolondahi sir. Uwa osik an mbeek mashi
os er nawan a misikwa ambu nir.❖ 16 Karem mbaha nor mbashirik
li halaha limu ira. 17 Uhu Sostenes or Judama lotu undari akan
washilindari ma or yejen li toloho limu jira, os li kot uri mishi hikriyok.
Hako Galio os er li uri oson or heyehe mbeek mbele las uri ambu ri.

Pol provins Siriak nandari Antiokik indik or iri

18 Pol niri lal er nga Korinik or liyaha provins Siriak or ikurik
Jisasin hishindiyandari ma ol yanga Korinik fehe ondon or wesambasa
lafakaha yanga Senkriak ormu ira. Uhu sip las Siriak si ikmbaha si
urik orok or lawuhu ikmbaha normu ura. Urik Akwila fre Prisila er
nga li iri vri. Os Pol Senkriak or liri wolo masikukwan ormu lerera.
Mberem ushirik? Or angop mas mbele las or ukmbaha orhinjik Avui
Wasilakan or saweshihi nor mbahandari osa. Oso am mendek si narik
mashi Moseshi si mbahandari hom masikukwa orhin ormu lerera. 19 Li
ihi yanga Efesusik li talaha Pol fririn orok or halaha Judama lotu undari
akak or layihi Judama ondo nga limu lihi anasawera. 20 Urik Judama
ondo Polin limu mbara, ❖Mir avak kandakar nga nambek torok mi lihi
mivai ika.❖ Karem li mbarik Pol mu mbara, 21 ❖Wahau, an mbeek
nambek torok a likwa ambu nir. Hako os Avui Wasilaka mba nahi,
avak indiyok jirin a heyekmba na rakwa nira.❖ Karem or mbaha lirin
wesambasa lafakaha sipik or lawuhu yanga Efesusin or halaha ormu
ira. 22 Sipik or ihi yanga Sisariak sipin or halaha Jerusalemik ormu ira.
Or ihi sios orok fehendari man or heyehe lir nga anahowaimbawayira.
Ushihi Jerusalemin or halaha yanga Antiokik ormu ira.

23 Or ihi kandakar nom orok or lihi indiyok ormu ira. Or ihi provins
Galesia nga Frigia nga orok or ihi orok nandari yanga yangak ormu
ira. Or ihi orok fehendari ol Jisashi mashin misindiyandari ondon ormu
saunjelyara.

Apolos yanga Efesusik mashin or saweri

18:10: Jos 1:9; Ais 41:10 **18:18:** Nam 6:18; Ap 21:24

24 Judama lar yanga Aleksandriak fehendari or taha Efesusik ormu
lira. Hi orhi Apolos oria. Or mashi Avui Wasilakahin armek heyehe
hishiyari sawendari ma ri. 25 Or mashi Wasilakahin li sawerik or misihi
sunguwavu orhi kwambuk er si narik omendingak mbele mbele Jisas
undari oson kormbak sawendari ri. Hako or Jon man or toloho fak or
falendari nombo nom heyendari ri. 26 Uhu Judama lotu undari aka orok
or layihi mashi Avui Wasilakahin ormu sawera. Or mbeek ajeri ambu
ri. Urik Prisila nga Akwila nga mashin or sawerik fri misihi aka frihik
orin fri laha ihi nombo nombo Avui Wasilakahin kormbak armek frimu
sawera. Ushinak armek kormbak or hishikrahakorokmbahan.
27 Ushirik Apolos provins Akaia orok ikmbaha nor hishirik Jisasin
hishindiyandari ma orin li jelyaha jekamba las li kayehe masmas li
ormbeshirik simu ira, provins Akaiak. Unak Akaiak fehe li heyehe orok
or inak orin armek li ukmbahan. Apolos am provins Akaiak or talaha
orok fehe ma ol Jisasin hishindiyandari ondon ormu warje mende
nga saunjelyara. Ma ondo Avui Wasilaka waprupshi orhin or hashirik
Jisasin wavu lihik owendari lira. 28 Or mashi Avui Wasilakahin kwambu
mendek hulaima nokopmahi misokomek or sawehe Judaman mblar-
nandari ri. Uhu jekamba Avui Wasilakahin armek or heyehe, ❑Jisas
hulaima nokopma orhin or jivinakmbaha Avui Wasilaka kamahandari
ma ri,❑ karem kormbak krahak sawendari ri.

19

Pol yanga Efesusik mashin or saweri

1 Os Apolos yanga Korinik or liri wolo Pol yanga19:1 ol telemba
orok nandari mishik ormu yara. Uhu kuma yanga Efesusik ormu tara.
Efesus orok Jisasin tiyandari ma lal or heyehe 2 lirin ormu silira, ❑Os
kolo wolo Jisasin wavu jihik ji oweri wolo, Masikome Avui Wasilakahi
am jihik nari or?❑ Urik limu mbara, ❑Wahau. Nir mbeek Masikome
Avui Wasilakahi nihik or nakuri kas ni misiri ambu nir.❑ 3 Urik Pol lirin
ormu silira, ❑Wa, mberemhi mashin ji misihi ji mbarik li fak tolofaler?
❑ Karem or silirik limu sawera, ❑Nir Jon sawendari mashin li sawerik
ni misihi ni mbarik fak li tolofaleri nir.❑
4 Urik Pol mu mbara, ❑Mas Jon os hulaima nokopman fak or
tolofaleri oso men kavakava os li undarin li halaha Avui Wasilakahik
li takmbaha nor uri sira. Hako or ma or kumasik takuri ma oton wavu
lihik li owehe orin li tiyakmbaha normu sawera. Ma oto Jisas oria.❑
5 Karem or mbarik Jisasin wavu lihik li owerik kwambu Wasilaka
Jisashik lirin limu fak tolofalera. 6 Urik Pol tava orhin masiji lihik or
hauowerik Masikome Avui Wasilakahi mu lihik takara. Urik mashi
apsham apshamhik li mbaha mashi profet hom limu sawera. 7 Ma
ondo 12-pelak nari lira.
8 Urik Pol Judama lotu undari aka orok or layihi niyaka nalmingrip
Avui Wasilaka or arangoshinak jip li likuri mashin mainkwambuk
ormu sawera. 9 Hako ma lal mashi oson li mblarna ormbehe hulaima
nokopmahi misokomek Wasilakahi nombo oson mashi kavakavan limu
mbara. Urik Pol nga Jisasin tiyandari ma lal nga Judama lotu undari aka
oson li halaha limu ira. Li ihi Tiranus, karem li ushandari akak li layihi

---

18:28: Ap 9:22 19:1 **19:1:** Pol provins Galesiak nandari yanga orok ilai talaihi mashin saweyari ria. **19:1:** 1 Ko 3:6 **19:2:** Ap 8:16 **19:4:** Mt 3:11 **19:6:** Ap 8:17; Ap 10:44,46

ermba ermbak mashi Avui Wasilakahin orok ormu sawera. Tiranus
oso li tirsaha mashin li sawendari aka sira. 10 Asama frijip mashin orok
saweri ri. Urik Judama nga yanga Grikik fehe ma nga ol provins Esiak
liri ondo amber mashi Wasilakahin limu misira.
11 Avui Wasilaka Polhi tavak mbele mbele ma undahi ambun ormu
ura. 12 Urik hulaima nokopma tawol os Pol tlorin or fiyindari nga kowe
os or ishitivishihi lerawun or landari nga li laha ihi ma ol kavamisihi
wasimalengamba toloshirik lindari ondohi maomek li hauowerik olmu
jivik nara.
13-14 Hako Judama lal yanga yangak li yaha wasimalengamba ol man
tolondari ondon mbru ermbendari lira. Ma ondo Skevahi jikishulayi
7-pela olira. Skeva oto Judama bikpris lihi lar oria. Lir er nga kwambu
Wasilaka Jisashik li ushaha wasimalengamba ol man tolondari ondon
mbru ermbekurik li uhu limu mbara, ❝Jisas or Pol sawerik ni mis-
ihinda otohi kwambuk jirin nimu mbanduwa. Mir ma toton halaha
ika.❞ 15 Karem li mbarik wasimalengamba nga mu mbara, ❝An Jisas
nga Pol nga frirtonom a heyenda nir. Hako jir lawe jir?❞ 16 Urik
wasimalengamba tolondari ma oto or jeinafaha ihi ma ondon amber
or jihi kowe lihin or frehe maome lihi nga kavak or narik fi rakari sir.
Urik aka oson li halaha serembomban li kishaha limu tulu ira.
17 Urik Judama nga yanga Grikik fehe ma nga ol yanga Efesusik
lindari ondo mashi oson li misihi limu aje mendera. Uhu hi Wasilaka
Jisashin metenjek limu hauowera. 18 Uhu ma musha mende Jisasin
wavu lihik li owehe os li singalaha entlembantlen li sindari ondon
Jisasin hishindiyandari ma ondo misokome lihik kormbak limu sawera.
19 Uhu jekamba ol li heyehe li singalaha entlembantlen li sindari ondon
li lahara owerakoho hik limu suwura. Jekamba ol ya lakak li landari
ondon li lahara owehe li suwuri ondo ya sihi 50,000 silvak19:19 nari
lira. 20 Karem urik mashi Wasilakahi yanga yangak si irik ma mushak
limu misindiyara.
21 Ushirik Masikome Avui Wasilakahi Polin or saweshirik Pol yanga
ol or ikuri mishin ormu mbara, ❝Avak provins Masedoniak a ihi hovok
provins Akaiak a ihikop kumasik Jerusalemik a ikwa nir. Uhu yanga
kandon mas a heyerakondanakop a ihi yanga Romin a heyekwa nir.
Masikome Avui Wasilakahi karem anin sawewa ri.❞ 22 Uhu ma frijip
op orin jelyandari Timoti nga Erastus nga nor mbashirik masmas
Masedoniak frimu ira. Hako Pol ortonom provins Esiak kandakar nga
nambek orok liri ria.
23 Oro wolok ma lal nombo Wasilakahin mainkwambuk li mbaha
Polin limu wutarik owera. 24 Ma ol erem mbari lihi lar hi orhi
Demitrius oria. Or mbele mbelen silvak undari ri. Uhu nor mbashirik
ornjik lerawun landari ma ondo haimba handambanda god Artemis
sindari akan li heimaha os si nandari hom silvak awarikandak undari
lir. Uhu ondon li oweshirik ma li frungawushirik yanga mushak
nandari lir. 25 Demitrius ma ol ornjik lerawun landari ma nga ma ol
lerawu os li lari himin landari ondo nga nor mbarik limu talandirsara.
Urik ormu lirin sawera, ❝Jir an nga ni landa ma jirin. Angop ji
heyenda sir. Lerawu toson ni lahakop yanga ni nanda nir. 26 Hako
Pol oto ma tavak li unda god ondo god indinga ambu lir, karem or

---

19:11: Ap 14:3 **19:12:** Ap 5:15 **19:17:** Ap 5:11 19:19 **19:19:** Ya silva oso karem. Oro wolo ma lar de las lerawun or lari, silva namtas landari ri. **19:21:** Ap 23:11; Ro 1:13 **19:23:** 2 Ko 1:8

haimba handambashiwak ma mushak orin tiyanda lir. Angop ji heye
ji misiri sir. Mashi oso mbeek yanga Efesuskop nawa ambu sir, wahau.
Kuyanga ol provins Esiak nanda ondo amber hom angop li misirakowa
sir. 27 Karem or mbari mashi oso si uwak yan ni landa nombo osmu
mendek nanduwa. Yan ni landa nombo nom nembes, hi jivi Artemishi
nga osmu misambi mendek takanduwa. Artemis oso ma ol provins
Esiak fehe nga hovok misambi torok fehe amber hom sirin lotu unda
lir. Hako mashi Polhi oso osmu hi god nokove Artemishi oson kavak
nakwak nanduwa.❖
28 Mashi oson li misihi li waplelenaha wasilaka mendek limu mbara,
❖Artemis tos yanga Efesusik sinda toso nom wasilaka mendek nanda
sira.❖ 29 Karem mbaha mashi wasilaka mende yanga orok limu mba-
hanjira. Uhu li mbarik kuyanga orok fehe ma er nga limu mainkwambu
mbara. Er li mbaha provins Masedoniak fehe Gaius fre Aristarkus op
Pol nga yandari ovron li toloho ma tirsandari mishik shirinyambar limu
lai owera. 30 Pol mashi oson or misihi or er nga ma ondo li tirsari
mishik or ihi mashin or sawekmba mbari ri. Hako Jisasin tiyandari
ma orin li pantleri lir. 31 Urik provins Esiak fehendari lida lihi ol Pol
nga ananaimble tolohondari ondo orin li mainhaha lir nga karem limu
mbara, ❖Mir avak os li tirsanda mishi orok iwa hala.❖
32 Ma mushak mbeek os orok li tirsari maintontlo sihin hishiyariri
ambu lir. Hako lir men li usaha os wavu lihi lihik li hishiri oson
hukwanakwayinjiri lir. 33 Judama ondo ma lar hi orhi Aleksander oton
li kisha ermberik maifuk ormu i sira. Urik orin li mbashirik or sihi nor
tavalounashinak mayam li sinak mashin or sawe, karem mbaha uri ria.
34 Hako orin li heyeri or Judama lar oria. Urik ma orok fehe Judama
ambu ondo amber wasilaka mendek limu mbara, ❖Artemis tos Efesusik
sinda toso nom wasilaka mendek nanda sira.❖ Karem limu mbara. Os
erem li mbari oso nambe mendek washi mbahanjiri lira.
35 Urik Efesusik fehendari malakama ondonjik jekamba lerawun
landari ma oto or mbarik ma musha mende ondo mayam limu sira.
Urik ormu mbara, ❖Jir yanga Efesusik fehenda ma jirin. Ji misi.
Ma amber samba sambak fehenda er nga angop li heyerakonda nir,
nir Efesusik fehe Artemishi aka nga sunja os hevenik takarik ni
oweshihindak wanda oso nga ni washilinda oso angop li heyenda sir.
36 Ma lar mbeek mashi kason mblarna ermbekwa ambu ri. Uwa osik
oson ji hishiowewa hala. Jir avak kolomalok huliyiusaha mbele las
hishiyari namber ji uwa hala. 37 Torok ji laharawa ma tovro mbeek
mbele las tos ni lotu unda mishik hirnyanda ambu vri. Uhu frir mbeek
mashi kava las god nokove nihi toson mbanda ambu vri. 38 Hako
Demitrius nga ma ol lerawu nakremhin landa ma nga os mashi las
ma lar nga li na nahi, os li kot ukuna wolokop ni misikundu. Unak
malakama li lihi mashi lihi oson livai heyembakundu. 39 Hako os mashi
las nga ji na nahi, halandanak lida nihi li tirsa li anasawekwa wolokop
yawur nivai anasawekundu. 40 Hako ji misika. Os malakama Romik
fehenda otohi lerawun landa ma os ter ji uwa toson li misi nahi, avak
li kotim ukwa jir, os men ji tirsaha ji mainkwambu mbaha awun ji
ukmbaha ji uwa oson. Os erem ji uwa oso mbeek maintontlo sihi nga
nawak ji uwa ambu sir. Os li ra silihi li mba, ❖Mberem ushirik ji

19:29: Ap 20:4; 27:2; Kl 4:10; Fm 24

talandirsaha ji mainkwambu mbar?❖ Karem li sili nahi, mberem nivai
mbaku?❖ 41 Malakamanjik jekamba lerawun landari ma oto mashin or
sawerakoho nor mbashirik ma ondo olmu mbrumambruhu ira.

20

Pol provins Masedonia nga yanga Grik nga nor iri

1 Hulaima nokopma mashi laka lakak li mbahanjiri oso am mendek
si narik Pol mbashirik Jisasin tiyandari ma amber lasikop limu tir-
sara. Urik mashi las lirin ormu saunjelyara. Unak kwambuk li
sikmbahan. Ushihi lirin or wesambasa lafakaha provins Masedoniak
ormu ira. 2 Yanga yanga ol provins Masedoniak nandari orok or ihi
mashi musha mendek Jisasin tiyandari orok fehe ondon ormu sawera.
Unak kwambuk li sikmbahan. Ushihi yanga oson or halaha provins
Grikik20:2 ormu ira. 3 Niyaka nalmingrip Grikik liri ri. Ushihi nom
sip lasik or lawuhu provins Siriak ikurik ormu ura. Hako or misiri
Judama ondo orin li mandingormekmba limu mbara. Uri osik nombo
os or ikurin or halashihi indiyok provins Masedonia nombok ikurik
ormu ura. 4 Ma ol Pol er nga nor tambuyandari ma kalira. Lar Sopater
yanga Beriak fehe, or jikisi Pirushi ri. Tesalonaikak fehe ma frijip
Aristarkus nga Sekundus nga, Gaius kuyanga Derbek fehe nga, Timoti
nga ma frijip Esiak fehe Tikikus nga Trofimus nga. Ma kando Pol nga
yandari lira. 5 Undari ma ondo lal masmas li ihi yanga Troasik nirin
nikishiri lira. 6 Urik ni ihi yanga Filipaik ni lirik os hiyawu Bret Yis
Ngashi Ambu oson ni andari wolok si narik orok nimu lira. Oso wolo
am mendek si nashirik sipik ni lawu yanga Filipain ni halaha nimu ira.
Niri tostava am li ishirik Troasik ni layihi ma ol masmas orok iri nga
nimu anaheyera. Uhu niri 7-pela orok nimu lira.

Yanga Troasik Pol or urik Yutikus indik or usahari

7 Am Sandek si narik Jisasin ni hishiowehe komunionin ni akurik
nimu tirsara. Urik Pol mashin ormu sawera. Am si haranak lirin ni
halaha ni ikurik si nari osik Pol mashin er or sawe ihi nirkundik simu
nara. 8 Aka metenje os ni tirsari mishi lam musha mendek ukru harari
lira. 9 Aka metenje orok ni liri jikanda ermbasi lar hi orhi Yutikus or
windon li tlendari mishik liri ri. Pol mashi hombelakak er or sawerik
Yutikus suknyaha or tunguafaha misambik ormu takatukuyira. Urik
orin li layi tolo larasari angop hari ri. 10 Urik Pol er nga nor rakaha
or wari mishik kumban or huvuhu orin or tolo larasarik ormu indik
usahara. Uhu ormu sawera, ❖Jir tlaholowa hala. Tor wa undu.❖
11 Karem mbashihi indik ormu lawura. Uhu bret las or laha or toltavaha
orok tirsandari ma ondo nga limu ara. Uhu lir nga mashi musha
mendek limu anasawera. Li anasawe ihi am si hararik Pol lirin or
halaha ormu ira. 12 Jikanda ermbasi oto am jivik or nashirik li rupshihi
orin li laha limu ira.

Pol yanga Troasin or halaha yanga Miletusik or iri

13 Pol orhinjik nombok or ikurik or hishiri osik masmas or mbashirik
sipik ni lawuhu yanga Asosik nimu ira. 14 Ni irik Pol or taha nirin yanga
Asosik or heyehe nakrem sipik ni lawuhu Mitilinik nimu ira. 15 Uhu
kuyanga Mitilinin ni hala ihi wahandashihi pasir ailan Kiosik nimu ira.
Hovok wahandashihi ailan Samosik nimu ira. Hovok wahandashihi

20:2 **20:2:** Provins Grik oso hi yeje sihi Akaia sira.

yanga Miletusik nimu ira. 16 Pol kolok Jerusalemik or ihi Pentikos
wolok orok or likmba nor hishiri osik or mbeek provins Esia orok
nambek likurik hishiri ambu ri. Uri osik yanga Efesusin or tikrihi yanga
Miletusik ormu ira.

Pol sios lida Efesusik fehe ondon wesambasan or hari

17 Am yanga Miletusik ni talaha Pol sios lida ol Efesusik fehe ondon
masmas ormu mainhara. Ushinak Miletusik li taha orin li heyekmba-
han. 18 Am li rarik ormu lirin sawera, ❓Jir angop ji heyendari sir,
maifuk provins Esiak a rari wolok sishi raha ermba ermbak mbele
mbele ol a undarin. 19 Jir angop ji heyendari sir, os hi anhin
a halashirik si takarin. Uhu Jisasin hishindiyanda manjik a holoho
lerawu havakavan a laha Wasilakan a tiyarin. Uhu Judama anin kavak
li narik nomorawu laka mushak anhik si lawurik a kishaha Wasilakan
a tiyarin. 20 Hako an mbeek a ajehe mashi os jirin a saunjelyakurin a
halari ambu nir. Ma li tirsanda mishi nga mahi aka akak a ihi ermba
ermbak jirin mashin kormbak a sawendari nir. 21 Ermba ermbak mashi
kwambuk Judama nga yanga Grikik fehe ma nga nakrem a sawendari
ona. Unak wavu lihin li tormblehe Avui Wasilakahik li taha Wasilaka
nihi Jisashi mashin li misindiyakmbahan.

22 Ji misika. Masikome Avui Wasilakahi anin or mbahanda osik
Jerusalemik a ikwak amu unduwa. Mbele las orok anhik talakwa a
heyenda ambu nir. 23 Hako Masikome Avui Wasilakahi yanga yangak
anin karem sawenda ora, krawuk li owenak nomorawun a kishakwa
osmu anin nikishinduwa. 24 Hako an mbeek maome anhinjik a
hishinda ambu nir. Lerawu os Wasilaka Jisas anin or hashihindak a
landa oso a larako nahi, a rupshikwa nir. Lerawu oso mashi jivi os Avui
Wasilaka hulaima nokopman or rupshindan kormbak a saweyanda
lerawu sira.

25 Ji misi. Mas jihi nindik a ihi Avui Wasilaka mbanak jip ji likundari
mashin a saweri nira. Hako kumak jir mbeek fumunyava anhin indik
heyekwa ambu jir. 26 Uwa osik ter jirin kormbak amu sawenduwa.
Os jihi lar hik or i nahi, oso anhi musak nakwa ambu sir. 27 Mberem
ushiwak? An mbeek os Avui Wasilaka or ukmbaha nor mbahanda
mashi las jirin a sawekurin a halari ambu nir, wahau. Amber hom
angop a sawerakori nir. 28 Jir jihinjik ji auheyehe ma ol sios Avui
Wasilakahik sindan armek ji washilika. Ma ondo angop Avui Wasilaka
jikisi orhi fik or frungawuri lira. Uri osik Masikome Avui Wasilakahi
lirin ji washilikmbaha jirin ormu kamara. 29 Angop a heyewa sir. Os
jirin a halaha iwa wolo haimba handambanda ma li taha avak kala asa
sipsipin li kavak nanda hom jirin kavak nakwa lir. 30 Unak jihi nindik
ma lal avak li usaha mashi lal haimba handambakwa lir. Li haimba
handambanak Jisasin tiyanda ma lal avak lirin tiyakwa lir. 31 Uwa osik
ermba ermbak ji auheyeka. An asama nalmingrip jir nga na liri wolo
jirnjik a hishihi mashin niri tandi jirin a sawehendarin ji hishihi halawa
hala.

32 Ter jirin Avui Wasilakahi tavak amu halanduwa. Uhu mashi jivi
Wasilakahi os hulaima nokopman or rupshinda oso nga avak jihik si
nashinak kwambuk ji sika. Uhundanak Avui Wasilaka jirin or ukmbaha
or mbahanda hom jirin or arangoshinak ermba ermbak jipjip likwa jir.

20:17: Ap 18:21 **20:18:** Ap 18:19:10 **20:23:** Ap 9:16; 21:11 **20:24:** Ap 21:13; 2 Ti 4:7
20:28: 1 Ti 4:16; 1 Pi 5:2-4 **20:29:** Mt 7:15; Jn 10:12 **20:31:** 1 Te 2:11

33 An mbeek ya kowe mbele mbele jihi ondonjik a silindari ambu nir.
34 Angop ji heyenda ona. Tava anhik lerawun a laha anhinjik a linda
nir. Uhu ma ol nakrem ni liwan er nga na jelyanda ona. 35 Os erem
a landa jirin a mukukmbaha a landa sir. Jir avak erem ji laha ma ol
lihinjik jelyandahi ambu ondon ji jelyaka. Uhu mashi os Wasilaka nihi
Jisas mbahanda oson ji hishika. Karem or mbari osa, ❖Os ma anandin
ni rupshihi mbele mbelen lirin ni ha nahi, Avui Wasilaka warje mende
nga nirin rupshinda ri. Hako os mbele mbelen nihikop ni lakwak ni
hishi nahi, Avui Wasilaka nirin rupshinda ambu ri.❖ ❖

36 Pol mashin am or sawerakoho kumbambongon or huvuhu sios
lida nga Avui Wasilakan limu sawera. 37 Ushihi Polin li toloho
makshitakshihi warje mende nga limu tlaholora. 38 Pol or mbar, ❖Jir
mbeek fumunyava anhin indik heyekwa ambu jir.❖ Karem or mbari
osik warje mende nga limu tlaholora. Uhu orin limu sipik lai halara.

21

Pol sipik or lawulihi Jerusalemik or iri

1 Nir sios lida ondon ni halashihi sipik ni lawuhu nombok ailan Kosik
er nimu ira. Uhu wahandashihi ailan Rodesik nimu talara. Ushihi
Rodesin ni halashihi kuyanga Patarak nimu talara. 2 Uhu ni heyeri sip
anandi las yanga Fonisiak si ikmba simu ura. Urik sip orok ni lawuhu
nimu ira. 3 Ni ihi ailan Saiprusin tava ashi yok ni lafaha kuyanga Tairik
nimu ira. Yanga Tair oso provins Siriak nandari sira. Sip oso mbele
mbele lal yanga orok si halakurik nari osa. 4 Urik Jisasin tiyandari
ma lal orok ni heyehe niri tostava tava yok frijip lir nga orok nimu
lira. Urik Masikome Avui Wasilakahi Jisasin tiyandari ma orok fehen
or sauhashirik Polin limu sawera, ❖Mir avak Jerusalemik iwa hala.❖
5 Hako sip am kuyanga Tairin si halaha si ikuri wolok si narik, Jisasin
tiyandari ma orok fehe nga jikis nokopji lihi nga nirin li laha yanga
hikri yok ni layihi solwara sumbu yok kumbambongon ni huvuhu Avui
Wasilakan nimu sawera. 6 Ushihi lir nirin li wesambasarik nir nga mu
lirin wasambasara. Uhu sipik ni lawurik lir indik yanga lihik limu ira.

7 Yanga Tairin ni halaha yanga Tolemesik nimu talara. Uhu Jisasin
hishindiyanda ma ol orok fehe ondon ni heyehe ni howaimbawayihi
niri namtar orok nimu wara. 8 Ni wahandashihi Tolemesin ni halaha
yanga Sisariak nimu talara. Uhu Filiphi akak ni layihi or nga nimu
lira. Or mashi jivi Jisashin sawendari ma ri. Or ma 7-pela ol aposelin
jelyakmbaha mas li kamahandari ma lar oria. 9 Or jikis nokopji tovro
kavro ngashi ri. Lir hulasi namber. Lir Avui Wasilakahi mashin profet
hom sawendari lir.

10 Niri lal nga orok ni liri nir. Urik profet lar hi orhi Agabus provins
Judian or halaha ormu yanga Sisariak rakara. 11 Or taka nirin or
heyehe kufulombo Polhin or laha kumba tava orhin masham orhinjik
ormu ishira. Uhu ormu mbara, ❖Masikome Avui Wasilakahi ormu
karem mbanduwa. Kas karem a uwak ji heyewa kaso Judama avak
kufulombo kasohi mashaman Jerusalemik erem li ishihi Judama ambu
ondo lihi tavarenjek li hakwa ri.❖

20:33: 1 Ko 9:11-12 **20:34:** Ap 18:3; 1 Te 2:9 **21:4:** Ap 20:23 **21:8:** Ap 6:5; 8:40
21:10: Ap 11:28 **21:11:** Ap 20:23; 21:33

12 Mashi oson ni misihi nir nga orok fehe ma nga amber kwambuk
Polin nimu mbara, ❖Mir avak Jerusalemik iwa halaka,❖ 13 karem ni
mbarik Pol mu mbara, ❖Mberem ushiwak ji tlaholoho wavu anhin
kavak ji nandu. An mashi Wasilaka Jisashin a sawenda onik anin
li toloho Jerusalemik krawuk li owekwan a ajekwa ambu nir. Os li
mandingormekwak li uwa oso nga an mbeek a ajekwa ambu nir.❖
14 Ni heyeri Pol Jerusalemik or ikuri mendek nari ri. Ushirik ni heyehe
nir mbeek orin ni pantlekurik nari ambu sir. Uhu nimu mbara, ❖Mbele
mbele os si nakmba Wasilaka mbahanda oso halanak os si nakmba nor
mbahanda hom si naka.❖
15 Niri lal am li ishirik Jerusalemik ni ikurik mbele mbelen nimu
hundujera. 16 Urik Jisasin tiyanda ma lal yanga Sisariak fehe ondo er
nga nakrem nimu ira. Ni irik yanga Sisariak fehe ondo nirin Nasonhi
akak limu laha ira. Ma oto Saiprusik fehe ria. Mas wolokop sishihi
Jisasin tiyanda ma lar oria. Uhu aka orhik nimu wara.

Pol Jerusalemik or layiri

17 Ushihi Jerusalemik ni talarik Jisasin hishindiyanda ma nirin li
heyehe limu rupshira. 18 Ni wahandashihi Pol nirin or laha Jemsin
heyekurik nimu ira. Oro wolo sios lida ondo orok limu tirsalira. 19 Urik
Pol lirin or howaimbawaihi mbele mbele os Avui Wasilaka orhi tavak
Judama ambu ondo lihi nindik or landari oson ormu sawera.
20 Sios lida ondo Polhi mashin am li misirakoho hi Avui Wasilakahin
limu hauowera. Uhu limu orin sawera, ❖Mir angop mi heyeri sir,
Judama musha mendek angop Jisasin wavu lihik oweri lir. Hako lir
amber lo Moseshin armek tiyanda ma lira. 21 Hako ma lal karem
mbafirimbari lir, Pol Judama ol Judama ambu ondohi yangak linda
ondon ormu sawenduwa, ❖Moses kayehenda mashin ji tiyawa hala. Jir
avak jikisi hulayi jihi masamsishi lihin ji korowa hala. Uhu mbele mbele
ol misumu walanga wolok sishihi ji tiyanda nombon ji tiyawa hala.❖
Mir mashi karem mi sawenda, karem mirin li mbafirimbari osik ma
ondo li misihi wavu lihi kavak nari sir. 22 Hako mberem nivai uku? Lir
os torok mi rawa avak misikwa lir. Las avak li taha mirin kavak li nanda
ngashi. 23 Uwa osik mbele las os mi ukmba ni mbawa hom avak erem
uka. Ma nihi lal tovro kavro angop mbele las li ukurik Avui Wasilakan
li saweri sir. 24 Unda osik mir avak ma ondo nga tempelik ji ika. Uhu
avak nombo nombo misokome Avui Wasilakahik jivik li nakwak li unda
hom ji uka.21:24 Uhu ya lal avak lirin hashinak masikukwa lihin li
lerekwa ofan li haka. Erem mi unak Judama ol Jisasin hishindiyanda
mak nanda ma rondo avak li heyehe li mbaka. Mashi os mirin li mbari
men li mbafirimbari sir. Mir er nga Moses kayehendari mashin tiyanda
mir, karem li mbaka. 25 Hako Judama ambu ol Jisasin tiyanda ondonjik
jekamba las angop karem ni kaye ni ormberi sir, ❖Jir avak fleome ol
ma tavak li unda god ondonjik li ofa uwa ondon ji awa hala. Uhu fle ol
li humukushiwak hawa nga mbele mbele ol fi nga nawan ji awa hala.
Uhu nokophirmbiriwa hala,❖ karem nimu kayera.❖
26 Karem li mbarik Pol or wahandashihi ma ondon or laha misokome
Avui Wasilakahik jivik li nakuri lerawun li lakmbaha tempel akak limu

21:13: Ap 20:24 **21:19:** Ap 15:12 **21:20:** Ap 15:1,5 **21:23:** Nam 6:1-20; Ap 18:18
21:24 **21:24:** Nombo nombo oso Namba sapta 6 orok ji heyeka. **21:25:** Ap 15:29

layira. Uhu prisin or sawe normu mbara, ❖Nir ter sishi ihi niri 7-pela li
inak Avui Wasilakahi misokomek jivik ni nakwa ofan ni hakwa nir.❖

Judama tempel akak Polin li tolori

27 Niri 7-pela am mendek li nakurik si narik, Judama ol provins Esiak
tari ondo tempel aka os inyi li washihindari akome orok Polin li heyehe,
orok liri ma ondon li mbarik Polin li wapkava hishihi orin limu tolora.
28 Uhu kwambu mendek limu mbara, ❖Jir Israelik fehe ma jirin. Ji
taha avak nirin jelyaka. Ma toto yanga yanga amber hom nir Judama
nga mashi os Moses kayehendari nga tempel aka roso nihi nga mashi
kavan sawenda ri. Hako oso nom nembes, wahau. Or yanga Grikik
fehe ma ondon er nga tos tempel aka Avui Wasilaka kamahanda torok
laharlanda ora. Uwak Avui Wasilaka misokome orhik or heyewa osmu
kavak nanduwa.❖ Karem limu mbara. 29 Mas li heyeri Pol ma lar hi
orhi Trofimus yanga Efesusik fehe oton or laha yanga orok nakrem fri
yarik li heyeri osik karem hishiri ola, ❖Pol ma oto angop er nga tempel
akak or laha layiri ri,❖ karem hishiri ola.

30 Ma ol Jerusalemik fehe mashi oson li misihi limu huliyiusara. Uhu
amber li shirinya ra tirsaha Polin li toloho tempel aka inyi hikriyok limu
la layira. Uhu tempel aka inyi oso akayanga amber limu arangorakora.
31 Urik ma amber hom Polin li mandingormekurik limu ura. Urik Romik
fehe komanda mashi oson ormu misira, Jerusalemik fehe ma amber li
anangriaha li anajirin. 32 Uhu kolomalok orhi siyok sinda kepten lal
nga awun unda ma lal nga or laha limu ira, os hulaima nokopma ondo
tirsari mishik. Urik Judama ondo komanda oto awun unda ma orhi nga
nor laharashirik li heyehe os Polin li jiri er limu halara.

33 Urik komanda oto awun unda ma orhi ondon or mbashirik sen
kuvu lap li laha Polin limu ishira. Uhu Judama ondon ormu silira,
❖Ma toto lawe ri? Mberem or ur?❖ 34 Hako ma musha mendek
orok li sihi mashi apsham apsham li mbaha warje mende nga li mba
hukwanakwayishirik or mbeek yawur misihi yariri ambu ri. Uhu nor
mbashirik awun undari ma Polin li laha aka lihik limu la layikmba ura.
35 Hako Pol or ihi akak or lawukurik or urik ma musha orin li heyehe
limu tara. Awun unda ma li heyeri lir Polin li jikuri mendek nashirik
orin limu kishara. 36 Ma musha mendek li tiya ihi limu mbara, ❖Ma
toton mandingormeshinak or haka,❖ karem limu mbara.

Pol ma ol talandirsari ondon mashin or saweri

37 Urik awun undari ma ondo am Polin li laha aka lihik li lalayikurik
li urik Pol komanda oton Grikhi mashik ormu mbara, ❖Wa, am mi
halashinak mashi las mirin a mbakundan?❖ Urik komanda oto mu
mbara, ❖Mir am Grikhi mashin mbanda om? 38 An a hishiwa, mir Ijipik
fehe ma kar mas wolok awun uhu gavman nga anajihi ma 4,000 ol man
mandingormendari ondon laha misamtelmbamba orok i lihinda ma,
karem a hishiwa mir.❖ 39 Urik Pol mu mbara, ❖An Judama lar anira.
Provins Silisiak nanda yanga Tarsusik fehe anira. Kuyanga anhi oso hi
ngashi sir. Hako halashinak mashin hulaima nokopman a saweka.❖

40 Urik komanda oto or mbashirik Pol akayangak or sihi nor
mbashinak mayam li sinak or sawekmbaha ormu tavalounara. Urik ma
amber mayam limu sira. Urik Pol lirin Hibruhi mashik ormu sawera.

21:26: 1 Ko 9:20 **21:29:** Ap 20:4 **21:36:** Lk 23:18 **21:38:** Ap 5:36-37

22

1 ◆Mahasanje, avoko anhi jirin. Ter mbele mbele os anhik talahan-
dan kormbak a sawenak jimu misikuwa.◆ 2 Karem mbaha Hibruhi
mashik or mbashirik li misihi mayam er limu narakora. Urik ormu
mbara, 3 ◆An Judama nira. Nijava anhi yanga Tarsus orok si wari nira.
Yanga Tarsus oso provins Silisiak nanda sir. Hako an Jerusalem torok a
saha wasilakak a nari nir. Tisa nihi Gamaliel oto anin mashi Moseshi os
neloko nihi misindiyandari ondon arme mendek or owesawerik amu
misira. Uhu an mbele mbele jivi Avui Wasilaka os or rupshindan a
tiyakmbaha funtlehavantlehe na landari nir, os ter jir uwa hom. 4 An
Jisasin hishindiyanda hulaima nokopma ondon kavak a nandari nir.
Uhu lirin a toloho na mandingormekmbaha kuvuk a ishihi krawuk a
owendari nir. 5 Hetpris nga Judama lida lihi ondo nga lir os erem a
undari angop li heyendari sir. Uhu lir os erem a undari oson sawekwa
lir. Lir jekamba lal ma ol yanga Damaskusik lindarinjik li kayehe anin
harik a laha Damaskusik amu ikmba ira. Jisasin hishindiyanda ma
ondon a tolo laharaha Jerusalemik krawu akak a oweshinak kavak li
nakmbahan.

6 An nombok a ihi am ta komek or sikurik or narik yanga Damaskusik
a talakuri ambek simu nara. Urik kolok tumsar kasai lervlandari hom
lersuwu yok simu taka anin arangora. 7 Urik misambik a rakatukuyihi
na waha misirik mashi las ma lar karem ormu mbara, ◆Sol, Sol.
Mberem ushiwak anin mi kavak nakwak undua?◆

8 Karem mbarik amu mbara, ◆Wasilaka, mir lawe mir?◆ Urik
ormu mbara, ◆An Jisas Nasaretik fehenda nira. Anin mimu kavak
nanduwa,◆ karem ormu mbara. 9 Hako ma ol an nga ni iri ondo os
si lervlandari hom nari oso nom heyeri lir. Lir mbeek mashi os anin
mbari oson armek misiyariri ambu lir.

10 Urik amu mbara, ◆Wasilaka, mberem avai ukundana?◆ Urik
ormu anin sawera, ◆Wa, mi usa ihi yanga Damaskusik layika. Yanga
orok ma lar or taha lerawu os mirnjik a kamahanda oson avak mirin
sawekwa ri.◆ 11 Hako lervlandari hom nari oso amba amba mende si
ushirik misokome anhi mbeek mbele las a heyekurik nari ambu sir.
Urik ma ol an nga ni iri ondo tava anhin li tolo laha Damaskusik nimu
layira.

12 Ma lar Damaskusik lindari ri. Hi orhi Ananaias oria. Or mashi
Moseshin yawur or tiyaha Avui Wasilakahi siyok sindari ri. Judama ol
Damaskusik lindari ondo amber orin rupshindari lir. 13 Ananaias oto an
liri mishik pasir or ta sihi ormu mbara, ◆Awasayi anhi Sol, misokome
mihi avak indiyok jivik nanak mi heyekwa sir,◆ karem or mbarik lewas
misokome anhi indiyok jivik si narik orin amu heyera.

14 Urik ormu mbara, ◆Neloko nihi ondo Avui Wasilaka lihi oto angop
or kamahanda mir. Uwa osik mir avak os or mbawa hom ukwa mir.
Uhu mir avak ma worna ma Jisasin mi heyenak mashin or sawenak
misikwa mir. 15 Mir avak mashi Avui Wasilakahin mi laha hulaima
nokopma amber tos mi heyehe mi misindan sawenak li misikwa mira.
16 Hako nambek liwa hala. Kolok mi usaha hi Jisashin mi ushanak mirin
li fak tolofaleshinak kava kava mihin or yoko ermbeka,◆ karem ormu
mbara.

22:3: Ap 5:34 **22:4:** Ap 8:3

17 Ushihi indiyok Jerusalemik amu rara. Uhu tempel aka orok Avui
Wasilakan a saweri wolo sukuk heyendari hom Wasilakan amu heyera.
18 Urik ormu sawera, ❖Mir usaha kolomalok Jerusalemin mi halaha
ika. Os mashi anhin yanga torok mi sawe nahi, lir mbeek misikwa
ambu lir,❖ karem or mbarik amu mbara, 19 ❖Wasilaka, an angop li
heyenda nir. Mas aka ol li lotu undari mishi orok a ihi ma ol mashi
mihin misindiyandari ondon a jihi krawuk a owendari lira. 20 Os mashi
mihin sawendari ma Stivenin li ji mandingormeri wolo, an pasir a sihi
os erem li uri oson a heyeri jivi, karem a mbari nir. Uhu ma ol orin
jimandingormeri ondo kousamba lihin a washi siri nira.❖

21 Hako Wasilaka mu mbara, ❖Mir ika. Avak a halashinak yanga
home mendek mi ihi Judama ambu ondohik ikwa mir,❖ karem ormu
mbara.❖

Pol orhinjik or Romik fehe, karem or mbari

22 Urik Judama mashi oson li misihi wasilaka mendek limu mbara,
❖Mandingormeshinak or ha. Nir ma roto or likmba ni hishiwa ambu
nir,❖ karem mbaha 23 li mbahanjihi kousamba lihin li tloloho limu
haihanda ermbera. Uhu havin limu tanyi ermbera. 24 Urik komanda oto
or mbarik awun unda ma ondo Polin li laha aka lihik limu la layira. Aka
lihik li lalayi oweshirik komanda oto ormu hishira, ❖Mbere mendem or
ushiwak hulaima nokopma orin li waplelenaha li mandingormekwak
li mbaw?❖ Karem or hishihi Polin li warmblashikmba normu mbara.
Unak kormbak or sawekmbahan. 25 Uhu nor mbashirik kumba tava
orhin limu ishira. Urik Pol or sihi nor heyerik kepten pasir or sirik Pol
mu orin silira, ❖Lo jihi mberem si mbandu? Romik fehenda man yawur
ji kotim u namber men ji warmblashikwa os? Os erem ji ukwa oso jivik
nakwa os?❖

26-27 Kepten oto mashi oson or misihi komanda orhin ormu i sawera,
❖Avak mberem mivai uku? Ma oto Romik fehenda ri.❖ Karem or
mbarik or ihi Polin ormu silira, ❖Mir sawenak a misi. Mir Romik
fehenda om?❖ Urik ormu mbara, ❖He. An Romik fehenda ma anira.❖
28 Urik komanda oto mu mbara, ❖An ya wasilaka mendek Romik fehe
gavmanin a haha Romik fehenda mak a nari nir.❖ Urik Pol mu mbara,
❖An wahau. An avoko nijava anhi angop Romik fehenda mak fri nari
osik an Romik fehenda ma nira.❖ 29 Awun undari ma ol orin jikmba uri
ondo mashi oso li misihi limu halara. Urik komanda oto mashi oson or
misihi os or mbashirik awun undari ma ondo Polin sen kuvuk li ishiri
oson or hishihi ormu ajera.

Pol Judama lida lihin or saweri

30 Komanda oto or wahandashihi ormu hishira, ❖Mberem ushirik
Judama ondo Polin li mandingormekurik li ur?❖ karem mbaha or
mbashirik Polin li ishiri sen kuvu oson limu sorngora. Uhu bikpris ondo
nga Judama lida lihi ondo nga lirin or mainhashirik limu talandirsara.
Uhu or mbashirik Polin li laha ihi os li tirsandari mishik li oweshirik
misokome lihik ormu sira.

22:18: Ap 9:29-30 **22:19:** Ap 8:3; 26:9-11 **22:20:** Ap 8:1 **22:21:** Ap 9:15 **22:25:** Ap 16:37 **22:29:** Ap 16:38

23

1 Uhu Pol Judama lida lihi ondon or heyehe ormu mbara, ❖Ma-
hasanje, an ermba ermbak misokome Avui Wasilakahik wavu anhi nga
jivik si nawak a yanda nir. An a hishiwa an mbeek mbele kava las
a unda ambu nir.❖ 2 Urik hetpris Ananaias ma ol Pol nga pasir siri
ondon or sawe normu mbara, ❖Orin suwambushi yok ji jika.❖ 3 Urik
Pol mu orin mbara, ❖Avui Wasilaka avak mirin jikwa ri. Mberem
ushiwak? Mir tarvle tenganda ma mir. Mir hikri yeje li heyewa jivik
nawa mir. Hako akome yeje angop kavak nawa mir. Mir sunja inyi os
tlendirinashiwak li walashiwak hikriyok li heyewa armek si naha sinda
hom nawa mir. Mir mbeek lon mi tiyaha anin mi kotim ukwak uwa
ambu mir, wahau. Uwa osik lon mi mblarna ermbehe anin li jikwak
mimu mbanduwa.❖
4 Karem or mbarik ma ol pasir siri ondo li misihi limu mbara, ❖Mir
mashi kavan hetpris Avui Wasilakahin or mi mbandu te.❖
5 Urik ormu mbara, ❖Kava am a mbar. Mahasanje, hetprisik or
nandan a heyenda ambu re. Jekamba Avui Wasilakahik karem li
kayehendari sir, ❖Jir avak malakama jihin mashi kavan ji mbawa
hala,❖ ❖ karem ormu mbara.
6 Pol malakama ondo angop or heyeri lir, lal kraha Sadyusi nga
sindari lir, lal kraha Farisi nga sindari lir. Uri osik or ushaha normu
mbara, ❖Mahasanje, an Farisi nir. Neloko anhi ondo er nga Farisik
fehenda lira. An ma ol hahanda indiyok li usahakwa, karem a hishinda
nir. Unda nombo orok ter jimu anin kotim unduwa.❖ 7 Karem or
mbarik Farisi nga Sadyusi nga lihi ambek li anamblarnaha li anakoroho
kraha frijip limu sira. 8 Mberem ushirik? Sadyusi ondo karem hishinda
lir, ❖Avui Wasilaka mbeek ensel nga masikome nga or uhunda ambu
lir. Ma ol hahanda mbeek indiyok usahakwa ambu lir.❖ karem
hishinda lir. Hako Farisi ondo karem hishinda lir, ❖Avui Wasilaka ensel
nga masikome nga or uhunda lir. Ma ol hahanda indiyok usahakwa
lir.❖ karem hishinda lir.
9 Er li anakoroho lihi ambek limu anamainkwambu mbara. Urik
mashi Moseshin sawendari ma ol Farisik fehendari lal li usasihi
mainkwambuk limu mbara, ❖Nir ni heyewa, ma toto mbeek mbele
kava las uwa ambu ri. Masikome Avui Wasilakahi mo ensel lar mo
mashin or sauhawak or mbandar mbe? U nahi or mbeek mbele kava las
uwa ambu ri.❖ 10 Urik kepten oto or heyeri os li mainkwambu mbari
am wasilaka mendek nar. Las avak ma ondo Polhi maomen li tolo lai
laranak si kunyakurik ormu ajera. Uhu awun undari man or mbashirik
Polin li lai tolo laharlaha aka lihik limu laha ira.
11 Urik niri oro wolok Wasilaka Pol liri mishik or sihi normu sawera,
❖Mir ajewa hala. Kwambuk mi sihi os Jerusalemik mi sawenda hom
mashi anhin erem Romik sawekwa mir.❖

Judama Polin li mandingormekmba li mbari

12 Am si hararik Judama lal li tirsaha li mbaolsoloho limu mbara,
❖Nir naman Polin ni mandingormehekop akwa nga uksembe nga ni
akwa nir.❖ 13 Ma ol mashi oson mayam mba wanyiri ondo 40-n tikriri
lira. 14 Ma ondo li ihi bikpris ondo nga Judama lida lihi ondo nga
limu sawera, ❖Nir angop mainkwambu mende las karem ni mbawa

23:2: Jn 18:22-23 **23:3:** Mt 23:27 **23:5:** Kis 22:28 **23:6:** Ap 26:5 **23:8:** Mt 22:23
23:11: Ap 27:24; 28:16,23

nir, nir naman Polin ni mandingormehekop akwa nga uksembe nga
ni akwa nir. 15 Uwa osik ji sawenak komanda oto Polin or laha
indiyok malakama tirsanda mishik or laha ika. Jir avak orin karem
ji haimba handambaka, ❁Nir indiyok Pol mbele mbele ol or uri ondon
ni oweioweiheyekmba nimu hishinduwa,❁ karem ji mbaka. Unak nir
nombon tleshi lihindanak or tanak ni mandingormekwa ri,❁ karem
limu mbara.
16 Hako Pol hinuku orhi os orin li mandingormekmba li mbari oso
angop or misihi nor ihi awun undari ma ondohi akak or layihi Polin
ormu sawera.
17 Urik Pol kepten lar or usharik or tarik ormu sawera, ❁Jikanda
ermbasi toton mi laha inak or ihi komanda mihin or heye. Or mashi
las orin or sawekmbaha rawa ri.❁ 18 Urik kepten oto jikanda oton or
laha komanda orhik or laha ihi ormu mbara, ❁Krawuk linda ma Pol or
mbashiwak jikanda toto mashi las mirin or sawekmbaha na laha shimu
randuwa.❁
19 Urik komanda oto or taha jikanda oton mantle yok or tololai owehe
ormu silira, ❁Mbele mi sawekmbaha mi raw?❁
20 Urik ormu sawera, ❁Judama lal angop li mbaolsoloho mirin li
sawenak ushok Polin mi halashinak malakama tirsanda mishik li
laikmbaha mbawa lir. Uhu lir avak mirin mbafirimbakwa lir, ❁Nir
mbele mbele Pol uri ondon armek indiyok ni oweioweiheyekmba
nimu hishinduwa,❁ karem mbafirimbakwa lir. 21 Hako mir mashi
os erem li mbawan misiwa hala. Ma mushak 40-n tikriwa ma
ondo angop mainkwambu las karem mbawa lir, ❁Nir naman Polin
ni mandingormehekop akwa nga uksembe nga ni akwa nir.❁ Uwa
osik ter ol nombon tle lindu, mi mbashinak Polin li laha inak li
mandingormekmbahan.❁
22 Urik komanda oto jikanda oton mainkwambuk or pantlehe ormu
mbara, ❁Mi ihi os anin mi ta heyewan avak sawenak li misiwa hala,❁
karem or sawehe nor mbashirik ormu ira.

Li mbashirik Pol malakama Felikshik or iri

23 Urik komanda oto orhi siyok sindari kepten frijip or usharik fri
rarik ormu sawera, ❁Shi ihi awun unda ma 200, hosik lihi awun unda
ma 70, kormek awun unda ma 200, shi mbanak li hundujeka. Uhu avak
niri 9 kilokik yanga Sisariak ji ika. 24 Uhu avak Pol likwa hos lar er
nga ji hundujehe armek ji laha inak orok or lawulihi nor ihi malakama
Felikshi yangak or ihi nor lika.❁
25 Uhu jekamba las er nga ormu kayera, 26 ❁An Klodius Lisias anira.
Jekamba toson mir malakama Feliksnjik amu kayenduwa. 27 Judama
ondo ma toton li toloho li mandingormekurik uri lira. Hako an a misiri
or Romik fehenda, karem or mbarik a misihi an nga awun unda ma
nga ni ihi indiyok tava lihik ni lari ri. 28 Uhu an ma roto mbele os
or urik kavak nari oson a heyekurik Judama lida lihi tirsandari mishik
amu laha ira. 29 Judama ondo lo lihin or mblarnar, karem mbari lir.
Hako an a heyeri mbeek mbele kava las or ushirik krawuk li owehe li
mandingormekurik nari ambu sir, wahau. 30 Hako ter a misiwa ma lal
angop mayam orin li mandingormekwak li mbaolsolowa lir. Ushiwak
kolomalok or amu halashiwak mihik induwa. Uhu ma ol orin kotim
uwa ma ondo nga angop a sawewa osik avak mihik li ihi maintontlo os

23:15: Ap 25:3 **23:27:** Ap 21:30-33; 22:25-27 **23:28:** Ap 22:30

orin li kotim uwa oson li sawenak mivai misika,ﹾ karem ormu kayera.

31 Urik awun unda ma ondo komanda oto or mbari mashin li misihi
nirik Polin li laha kuyanga Antipatrisik limu laha ira. 32 Er li ihi si
hararik hosik awun undari ma nom Polin li laha yanga Sisariak limu
ira. Urik awun undari ma mamatar olmu indiyok Jerusalemik ira.
33 Urik hosik awun undari ma ondo yanga Sisariak li ihi malakama
Feliksin li heyehe jekamban orin li haha Polin er nga orhi tavak limu
halara. 34 Urik Feliks oto jekamba oson ormu heyera. Uhu Polin ormu
silira, ﹾMir yanga mbeek fehe mir?ﹾ Urik Pol mu mbara, ﹾAn provins
Silisiak fehenda nira.ﹾ 35 Urik Feliks mu mbara, ﹾHalanak mirin kotim
uwa ma ondo li rahakop yawur mashi mihin a misikwa nir,ﹾ karem or
mbaha nor mbashirik Polin li laha krawu os Herothi aka lakak nandari
orok li oweshirik ormu lira.

24

Judama lida lihi Polin li kotim uri

1 Niri tostava am li ishirik, hetpris Ananaias nga Judama lida lihi lal
nga Tertulus nga limu yanga Sisariak takara. Tertulus oto Romik fehe
ma owendari lon hishiyarindari ma ria. Li taha mashi os Polin li kotim
ukurik li mbari mashi oson Feliksin limu sawera. 2-3 Urik Feliks Polin
or usharik or tarik Tertulus oto masmas orin ormu mbara, ﹾMalakama
Feliks, mir nirin mi jelyashiwak arme mendek erem nimu linduwa
mbeek awu nga ni nanda ambu nir. Wapjiphishi os mihik nanda si
uwak mbele mbele kavak nahanda oso osmu jivik nanduwa. Nir oson
ni heyehe wavu nihi jivi mendek si naha mirin nimu rupshinduwa.
4 Hako las avak mirin a tolntlefantlenda ngashi. Mi mbashinak mashi
kandakar mirin a sawenak mi misika.
5 Ma toton mi heyewa or men maifuhu yanga yangak or yaha
Judamahi nindik mashin or sawerik wavu lihi si huliyiusarik awun
undari lir. Uwak ma mushak nirin li halaha ihi olmu orin tiyanduwa.
Or ma ol yanga Nasaretik fehe oton tiyanda ma lida lihi ria. 6-7 Oso
nom nembes. Tempel akan or urik misokome Avui Wasilakahik kavak
si nakurik nari sir. Uri osik orin nimu tolora. 8 Uwa osik mihinjik
ma toton oweioweiheyehe silinak or mbanak mivai heyeka, os orin ni
kotim uwa maintontlo oson.ﹾ
9 Urik Judama ondo Tertulus oto nga li sihi olmu kormbak mbara,
ﹾMashi ondo amber omendinga lira.ﹾ
10 Urik Feliks Polin tavakop ormu ura. Unak or nga sawekmbahan.
Urik Pol mu mbara, ﹾAngop a heyenda mir. Mir asama mushak
malakamak mi naha majistret nihik nanda mir. Uwa osik mirin a
rupshihi mashi las mirin amu sawekuwa. 11 Os li mbawa ome ambu
sir. Os mi sili nahi, avak li sawenak mi misikwa sir, a lotu ukmbaha
Jerusalemik a iri mbeek niri mushak nari ambu sir, niri 12-pelakop
nari lir. 12 Oso wolo tempel aka orok mo os Judama lotu unda aka
orok mo yanga orok mbeek mashi las orok fehe ma ondo nga ni
anamainkwambu mbarik heyeri ambu lir. Uhu mbeek a mbarik ma
li talandirsaha wavu lihi li huliyiusaha mbahanjiri ambu lir, wahau.
13 Uri osik lir mbeek mbele os a urik kavak narik li heyehe orok anin li
toloho kotim uri ambu lir. Uwa osik os li mbawa omendinga ambu sir.

23:30: Ap 24:5-8 **24:5:** Ap 17:6 **24:6-7:** Ap 21:28-30

14 Hako an Jisasin tiyanda nombo os Judama kava, karem li mbanda
oson a tiyanda nir. Uhu neloko nihi Avui Wasilaka lihi oton amu
lotu unduwa. An mashi amber Moses kayehendari nga profet Avui
Wasilakahi li kayehendari nga na toltangri na misindiyanda nir. 15 An
Avui Wasilaka os ma jivi nga ma kava nga ol hahanda or mbanak
li usahakwa oso menden amu nikishinduwa, tol torok liwa tondo li
nikishinda hom. 16 Uwa osik ermba ermbak sunguwavu anhi nga
a mblarnaha jivijivi nom a ukmbaha namu hishinduwa. Unak Avui
Wasilaka nga hulaima nokopma nga li heyenak mbeek mbele las a uwa
kavak nakwa ambu sir.
17 Asama lal yanga anandi lalik a lindari nir. Uhu ya lal erndakavan
a haha ofa Avui Wasilakan er nga na hakmbaha indik Jerusalemik *a
iri nir. 18 Uhu Avui Wasilakahi misokomek jivik a naha tempel akak
a layi lirik anin limu heyera. Hako mbeek ma mushak an nga ni liri
ambu lir. Uhu mbeek ma lal orok hukwarakwasi yari ambu lir. Hako
Judama lal ol provins Esiak fehe ondo olmu anin tolora. 19 Os ma
ondo mashi lal anin li mbaku nahi, wa, halashinak amber hom torok
li ra sihi misokome mihik livai anin kotim uka. 20 Ma tol torok siwa lal,
os Judama lida lihi tirsanda mishik siri wolo, mbele las a mbari kavak
narik am li heyenda nahi, wa mbanak kormbak li saweka. 21 Ma ol
hahanda kumak indik li usahakwa mashin a mbarik li misihi limu anin
kotim ura. Mashi kaso nom lihi nindik a sihi na saweri nir,ﹾ karem
ormu mbara.
22 Feliks nombo os Jisashi mashin li misindiyandari oso kal angop
heyeyarindari ri. Undari osik ormu mbara, ﹾKomanda Lisias or
tanakop mashi mashi os orin a ukwan a sawenak ji misikundu,ﹾ karem
mbaha li halashirik simu nara. Uhundanakop li mbakmbahan. 23 Uhu
Feliks kepten lar or mbashirik Polin krawuk ormu owera. Hako orhi
ma os li taha orin li jelyakuri nombo oso mbeek or pantleri ambu sir.
24 Niri lal am li ishirik, Feliks nga nokove orhi Drusila nga frimu
rara. Drusila oso Juda nokove las osira. Urik Feliks Polin or usharik
ormu tara, Krais Jisashi mashin misindiyanda nombon or sawenak fri
misikmbahan. 25 Hako Pol os nombo wornan tiyandari nga ruwol tava
oloho hafaka lindari nombo nga os kumak Avui Wasilaka ma amber
or heyembakuri nga ormu sawera. Urik Feliks mashi oson or misihi
or ajehe ormu mbara, ﹾAmbehoma. Wa, ika. Uhundanakop kumak
indik a mbanak mivai ra.ﹾ 26 Hako Feliks or hishiri Pol am ya lal
orin hakundar, unak or mbashinak or ikmbahan? Karem or hishihi
or mbarik hindi mushak or taha opmu maimbara.
27 Feliks Judama malakama lihi ondo li rupshikmbaha Polin krawuk
or oweshirik asama frijip ormu sira. Ushinaha Porsius Festus Felikshi
farniyik ormu sira.

25

Pol malakama Sisarhik or ikurik or mbari

1 Festus Felikshi farniyik or sihi niri nalmingrip am li ishirik yanga
Sisarian or halaha Jerusalemik ormu lawura. 2 Urik Judama lida lihi
nga bikpris ondo nga li taha Polin li kotim ukuri mashin Festusin li
sawe limu mainkwambu mbara, 3 ﹾMir avak nirin jelyaka. Uhu Polin

24:15: Jn 5:28-29 **24:18:** Ap 21:12-28 **24:21:** Ap 23:6 **24:22:** Ap 23:26 **25:2:** Ap 24:1

mbashinak Jerusalemik or taka,ﹾ karem limu mbara. Maintontlo os li
mbari karem. Ma lal angop li mbashirik nombon tle liri lir, Pol or tanak
orin li mandingormekmbahan. 4 Hako Festus mashi os li mbarin or
misihi ormu sawera, ﹾPol or Sisariak krawuk sindu. An kandakar nga
torok a lihikop anhinjik Sisariak a ikwa nir. 5 Lida jihi lal avak er nga
ni ika. Uhu ma oto mbele las os or urik kavak narik ji heye nahi, orok
orin jivai kotim uka,ﹾ karem ormu mbara.
6 Festus os lir nga nor liri niri 8-pela mo niri 10-pela or lihikop kuma
yanga Sisariak ormu layira. Or layi wahandaha kotin li tolondari akak
or lihi Polin or mbashirik limu laharara. 7 Pol am or tarik Judama
ol Jerusalemin halaha tari ondo orin li sihi talayantlehe mashi musha
mendek orin olmu haimba handambara, ﹾMir kavakava menden unda
mir.ﹾ Karem limu mbara. Hako mashi os li mbari las mbeek omek
narik Festus heyeri ambu sir.
8 Urik Pol nga mu mbara, ﹾAn mbeek Moses kayehendari mashi os
nir Judama tiyanda las a mblarnari ambu nir. Uhu mbeek mbele las
tempel aka orok a urik kavak nari ambu sir. Uhu mbeek mashi kava las
malakama Sisarin a mbari ambu nir,ﹾ karem ormu mbara.
9 Hako Festus Judama ondo li rupshikmbaha Polin ormu silira, ﹾMir
Jerusalemik mi inak kot mihin orok a misikmba mimu hishindu?ﹾ
10 Hako Pol mu mbara, ﹾWahau. Aka tos a siwa mishi roso malakama
Sisarhi aka os kotin tolonda mishi tosira. Uwa osik aka torok kot
anhin misikwa mir. Hako angop mi heyewa sir, an mbeek Judama
ondon kavak a unda ambu nir. 11 Hako an os mbele kava mende las
a ushihindak li heyehe os a hakmbaha li mba nahi, na hakwa nir. Hako
mashi os anin li kotim uwa oso omendingak si na nahi ambu, ma lar
mbeek wutarihi tavarenjek anin hakwa ambu ri. Uwa osik kot anhi
oson avak a halashinak malakama Sisarhi tavak ikwa sir. Unak orvai
kot anhin misikwa ri.ﹾ
12 Urik Festus nga ma ol orin sauhandari ma nga olmu anasawera.
Ushihi Polin ormu sawera, ﹾMalakama Sisar kot mihin misikwa ri.
Karem mi mbawa osik kolok malakama Sisarhik ika.ﹾ

Festus Polhi mashin Agripan or saweri

13 Niri lal am li ishirik king Agripa nga jikaha orhi Bernaisi nga yanga
Sisariak Festusin armesarmek fri howaimbawayikmbaha frimu tara.
14 Niri mushak Sisariak liri vri. Urik Festus Polhi mashin king Agripan
ormu sawera, ﹾMas Feliks krawuk or owendari ma lar, hi orhi Pol ter
ormu krawu torok linduwa. 15 Os Jerusalemik a ihi na liri wolo bikpris
ondo nga Judama lida lihi ondo nga li taha ma oton a mbashinak li
mandingormekmbaha limu mbara.
16 Hako mashi os li mbarin a misihi amu lirin sawera. Nir Romik
fehenda ma mbeek men ma lar semben ni mbanak hakwa ambu ri.
Wa, yawur kotik ni oweshinak mashi frihin fri mbanak evrembam ni
heyehen. Uhu ma or musa nga nawa ma oton ni mbanak orvai haka.
17 Karem nari osik yanga Sisariak a tari wolo ma ol orin kotim undari
ma er nga ni tari osik mbeek a halashirik nambek nari ambu sir. Men
ni wahandaha kolok a mbarik orin kotin li tolonda mishik li laharari ri.
18 Ma ol orin kotim undari ma li usasihi li mbarik a misiri mbeek mbele
kava mende las uri ambu ri. 19 Hako mashi oso li lotu undari nombo
lihi nga ma or Jisas, karem li ushandari oto os or haha indik or usaha or

25:3: Ap 23:15 **25:5:** Ap 24:5-6 **25:14:** Ap 24:27

lihinda mashin kwambuk or saweri nom li mbarik a misiri lir. 20 Hako
mashi ol orin li kotim uri mbeek a hishiyarindahik nari ambu sir. Uri
osik orin amu silira, ❁Jerusalemik mi inak kot mihin orok a misikmba
mimu hishindu?❁ Urik Pol mu mbara, 21 ❁Wahau. Malakama Sisarhik
a ikwa nir. Unak malakama Sisar vai kot anhin misi.❁ Karem or mbarik
a misihi orin a halashinak krawuk or linak yawur nombo las a heyehe
na mbashinak malakama Sisarhik orvai ika, karem amu mbara.❁
22 King Agripa mashi oson or misihi Festusin ormu sawera, ❁Ma oto
or tanak mashi orhin avai misika.❁ Urik Festus mu mbara, ❁Wa, ushok
a mbashinak or tanak mivai mashi orhin misika.❁

Pol king Agripa linda mishik mashin or saweri

23 Wahandaha Agripa fre Bernaisi kowe jivi frihin fri falerik fririn
limu ewemblaha laharara. Urik yanga Sisariak fehe lida ondo nga
komanda ondo nga li tirsaha akome os li tirsandari mishi orok fririn
limu lalayira. Urik Festus or mbarik Polin limu laharara. 24 Urik Festus
mu mbara, ❁King Agripa nga jir torok liwa nga ma roton ji heyeka.
Judama ol Jerusalemik linda nga tol torok linda nga mashin kwambuk
anin limu mbara, ❁Mir ma oton mandingormenak or haka. Avak
halashinak or liwa hala,❁ karem li mbahanda ma toria. 25 Hako an
a heyeri mbeek mbele kava mende las or uri ambu. Uwa osik hakwa
ambu ri. Hako or malakama Sisar nom kot orhin or misiku, karem
or mbari osik avak a halashinak malakama Sisarhik ikwa ri. 26 Hako
mberemhi mashin avak a kayehe ma roto nga malakama Sisarhi tavak
a halashinak si iku? Mbeek mashi las a kayendahi ambu sir. Uwa
osik ter mir Agripa nga ma jir torok liwa nga ma roton tava jihik amu
laharanduwa. Uwa osik ter mir Agripa, orin silinak mbele os or urik
kavak narin or sawenak mi heyeka. Ushinak os or undan or sawenak
er nga jekambak a kayehe malakama Sisarhi tavak a haka. 27 Os men
a mbashinak or inak mbeek musa os or unda las nga jekambak a kaye
nahi ambu, wa oso mbeek jivik nakwa ambu sir.❁

26

1 Urik king Agripa mu Polin mbara, ❁Mir kolok mashi mihin
saweka.❁ Karem or mbarik Pol tavan or lafawuhu ormu sawera,
2 ❁King Agripa, mashi os Judama anin li kotim undan angop mi misiwa
sir. Uwa osik mashi os an nga mirin a sawenak mi misikrahakorokwan
amu rupshinduwa. 3 Mberem ushiwak? Mir mbele mbele os nir
Judama unda nombo nga mashi mashi os ni anamblarnanda nga angop
mi heyetakonda sir. An mbeek mashi mushak mirin a sawekwa ambu
nir. Uwa osik armek mi lihi mashi anhin misika.
4 An ma anhi lihi nindik a lindari nir. Os jikisakrik a nari wolokop
sishi raha Jerusalemik a i liri wolo nga Judama amber anin angop li
heyendari nir. 5 Uwa osik os anin li mbakwak li hishi nahi, halanak
li mbaka. An ma ondo amber angop li heyetakonda nir. Os jikanda
ermbasik a nari wolokop a sishi raha Farisi ondo lihi lar anira.
Farisi ondo Moses sawehendari mashi amber hom li tiyarakokmbaha
hishinda lir. 6 Hako an ma ol hahanda li usahakwa mashin neloko
nihin Avui Wasilaka or sawehenda oson a misihi na nikishinda nombo
orok anin limu kotim unduwa. 7 Neloko nihi kraha 12-pela niri tandi
ermba ermbak Avui Wasilaka sawehendari mashin ni hishihi ma ol

26:5: Fl 3:5-6 **26:6:** Ap 23:6; 28:20

hahanda indik li usahakwa oson ni nikishinda nira. King mirin, an
er nga, oson a nikishinda nir. Unda nombo orok anin limu kotim
unduwa. 8 Judama jirin, Avui Wasilaka or mbanak ma ol hahanda ondo
usahandahi lir, karem hishinda jir. Hako mberem ushiwak Jisas or
harik Avui Wasilaka or mbarik or usahanda oson ji mbelendu?

9 An mas ermbak Jisas Nasaretik fehe hi orhin a unak misambik
si rakakmbaha a undari nira. 10 Uri osik orin hishindiyandari ma
ondon a toloho Jerusalemik krawuk a owendari nir. Uhu bikpris
mbari nombon a tiyaha os li mbari hom ma ol Jisasin hishindiyandari
ondon a toloho krawuk a owendari nir. Uhu Judama malakama lirin
li mandingormekurik li mbari wolo an nga erem a sifale mbandari
nir. 11 Uhu hindi mushak os li lotu undari aka akak a ilayi talaihi
lirin a warmblashindari nir. Erem a unak Jisasin li kumasihi mashi
kavakavan orin li mbakmbahan. Uhu Jisasin hishindiyandari ma
ondon kavak a nakmbaha yanga home mendek a lasaha yandari nira.

12 Nindi wolo lasik bikpris ondo li kayeri jekamban a toloho yanga
Damaskusik a ikurik amu ira. 13 Unda mashin king Agripa, mirin amu
sawekuwa. Am takondik si narik nombok lervlandari hom metenje yok
si saika rakaha an nga ma ol nakrem ni iri ondo nga simu arangora. Os
erem si nari oso ta jindarin si tikrihi haruja menderi sir. 14 Urik nir
amber hom misambik nimu rakara. Urik ma lar Hibru mashik anin
ormu silira, ❒Sol, Sol. Mberem ushiwak kavak mi ya nandua. Os erem
mi uwa nombo mihinjik mimu kavak nanduwa.❒

15 Karem mbarik amu mbara, ❒Wasilaka, lawe mir?❒ Urik Wasilaka
mu mbara, ❒An Jisas, mir anin kavak mimu nanduwa. 16 Hako usasika.
An mirin a kamashinak lerawu anhin mi lakmbaha amu randuwa.
Unak mbele mbele ol ter mi heyewa nga kumak a mukunak mi heyekwa
nga yanga yangak hulaima nokopman mi sawekmbahan. 17 Mbeek a
halashinak Judama nga Judama ambu ondo nga mirin kavak nakwa
ambu lir, wahau. Avak a mbashinak Judama ambu ondohik ikwa mira.
18 Ushinak lir avak mashi anhin li misihi li heyeyarikwa lir. Uhu nirtle
nirndum nandan li kumasihi wavu lihin li tormblehe ukruharandak
takwa lir. Uhu kwambu Laulakahin avak li halaha Avui Wasilakahi
siyok sikwa lir. Erem li uhu mashi anhin li misindiyanak kavakava os li
unda avak a laha ermbekwa sir. Ushinak lir avak Avui Wasilakahi mak
mas nandari ondo nga nakrem hevenik likwa lir.❒ Karem ormu anin
sawera.

19 King Agripa, mir misi. Mbele mbele os hevenik talari mashin
mbeek a mblarnari ambu nir, wahau. 20 Kolok a ihi mashi oson ma
ol yanga Damaskusik lindan a saweshihi ma ol Jerusalemik lindan a
saweri nir. Uhu provins Judiak linda ma amber a saweri nir. Uhu
Judama ambu ondon er nga amu sawera, ❒Jir wavu jihin ji tormblehe
Avui Wasilakan ji tiyaka. Uhu mbele mbele jivi nom ji unak os wavun
ji tormblenda jihi oson livai heyeka,❒ karem ma ondon amu sawera.
21 Erem a saweri nombok Judama tempel aka orok olmu anin tolora.
Uhu anin li mandingormekmbaha olmu ura. 22 Hako Avui Wasilaka
anin or jelyashihindak ter nga os amu er sishi mashin ma amber hom
amu sawenduwa. An mbeek mashi anandi las a sawenda ambu nir.
Mashi os mas profet nga Moses nga os talakurik li sawehendari oso
nom amu sawenduwa. 23 Mashi os li sawehendari karem, ❒Ma or

26:9: Ap 8:3 **26:18:** Ais 42:16; Ef 2:2; Kl 1:13

Avui Wasilaka kamashinak man jivinakwa oto nomorawun or kishaha hakwa ri. Uhu ortonom maifuk indik usahakwa ri. Uhukop mashi jivi Avui Wasilakahi os man or jivinakwa mashin Judama nga Judama ambu nga sawekwa ri,ﹾ karem sawehendari lir.ﹾ

Pol Agripa Jisasin or hishindiyakmba or mbari

24 Pol mashin or sawerik Festus kwambu mendek ormu mbara, ﹾPol
ferfar mimu mbanduwa. Hishiyarinda mihi wasilakak si nanda osik
ferfar mbandam mbe?ﹾ 25 Urik Pol mu mbara, ﹾMalakama Festus, an
ferfar a mbawa ambu nir, wahau. An a hishiyarihi omendingak amu
sawenduwa. 26 King Agripa, mir mbele mbele amber ol talahandak
a mbawa angop mi heyenda lir. Uwa osik kormbak a sawewa nir.
Mbele mbele ol a mbawa mbeek misokome mihikop mi heyehe mambla
mihikop mi misiwa ambu lir, wahau. Ma amber angop li heyerakonda
lir. 27 King Agripa, mashi ol profet sawehendarin misindiyanda mir. A
hishiwa mir angop misindiyanda mir.ﹾ

28 Urik Agripa Polin ormu mbara, ﹾTer mashi kandakar nom mi
mbanak nombok Jisasin tiyanda mak a na, karem mimu hishindu?ﹾ
29 Urik Pol mu mbara, ﹾOs mashi lakak an mbawa mo kandakar nom a
mbawa, wa mberem uwana. Os Avui Wasilakan a sawewa karem, mir
nga tol nakrem mashi anhin ji misiwa tondo nga amber an nawa hom
Jisasin tiyanda mak ji nakwak amu hishinduwa. Hako jirin sen kuvuk
li ishishinak krawuk ji sikwan a mbawa ambu nir.ﹾ

30 Urik king Agripa nga Festus nga Bernaisi nga ma ol nakrem orok li
siri nga olmu usasira. 31 Uhu aka oson li halaha lihi ambek limu mbara,
ﹾMa toto mbeek mbele kava las uri ambu ri. Uwa osik hakwa ambu ri,
o krawuk sikwa ambu ri.ﹾ

32 Agripa Festusin ormu mbara, ﹾPol oto karem mbari ria,
ﹾMalakama Sisar vai kot anhin misi.ﹾ Os karem or mbahanda am-
bukop nimu halashiwak ormu jip iwa,ﹾ karem ormu mbara.

27

Li mbashirik Pol kolaka Romik or ikmbaha sipik or lawuri

1 Li mbaolsoloho limu mbara, ﹾJir avak sipik ji lawuhu provins Italik
ikwa jir.ﹾ Uhu Pol nga ma ol nakrem krawuk li sindari ondo er nga
keptenhi tava orhik limu halara. Ma oto hi orhi Julius oria. Or awun
undari ma malakama Sisarhi lar oria. 2 Nir yanga Adramitiumik fehe
sipik ni lawuhu nimu ira. Sip oso kuyanga Esiak ikmba iri sir. Urik
yanga Sisarian ni halaha nimu ira. Hako Aristarkus Tesalonaikak fehe
er nga ni iri ri. Yanga Tesalonaika oso provins Masedoniak nandari sira.

3 Ni i wahandaha nimu yanga Saidonik talara. Julius Polin armek or
uhu or halashirik or ihi ma orhin or heyerik akwan li harik ormu ara.
4 Ushihi Saidonin ni halaha ni irik suwa os ni ikuri fuma yok si rasarik
ni tolmbangoho ailan Saiprus sumbu yok nimu ira. 5 Er ni ihi provins
Silisia nga Pamfilia nga ni tikrihi nimu ira. Uhu yanga Maira os provins
Lisiak nandari orok nimu talara. 6 Urik kepten oto sip las or heyehe
or mbarik nimu lawura. Sip oso kuyanga Aleksandriak fehendari sir.
Italik si ikmba uri sira. 7 Sip orok ni lawuhu yanga oson ni halaha

26:23: Lk 24:44-47; 1 Ko 15:20 **27:2:** Ap 19:29

nimu ira. Suwa wasilaka mendek si tasarik niri lal mbeek haman ni
imairi ambu nir. Lerawu havakavan li la ni ihi yanga Nidusik pasir
nimu nara. Hako suwa wasilakak si rasari osik mbeek ni ikurik nari
ambu sir. Uri osik ni tormblehe yanga Salmone os ailan Kritik nandari
solwara sumbu yok nimu ira. 8 Ni ihi yanga lasik nimu talara. Yanga
oso ❓sip ondo jip li ta sinda mishi,❓ karem li ushandari sir. Yanga oso
yanga Lasea nga pasir nandari sir.
9 Niri musha am li irik, Judama akwan li halaha men li wandandari
wolo mendek simu nara. Oso wolo solwara si rasaha wasilaka mendek
si nandari wolo sira. Uri osik Pol mu lirin sawera, 10 ❓Ji misi. An a
heyewa os ter ni iwa avak ni hakwa nir. Unak mbele mbele nihi avak
mendek nakwa lir. Hako mbeek sip nga mbele mbele nihi ondo nom
nembes, avak ma nir er nga amber ni hakwa nir.❓ 11 Hako kepten oto
mbeek mashi Polhi oson tiyakmbaha hishiri ambu ri, wahau. Or sip
mashama nga sipin tolondari ma nga fri mbari mashi nom misiri ri.
12 Ma musha sip orok liri ondo li heyeri sip siri mishi yanga Lasea nga
pasir nanda oso mbeek jivik si nashirik orok nambek li likmba hishiri
ambu lir. Uri osik yanga oson li halaha yanga Finiksik li ikmbaha limu
hishira. Sip ta sinda mishi Finiksik nandari oso ailan Krit sumbu yok si
naha suwa mbeek wasilakak tasanda ambu sir.

Suwa lakak si rasari

13 Suwa am awar awar solwara yok si rasarik anka os sipin toltan-
grishirik si sindari oson li longorik si rasarik sipik li hauowehe limu
ira. Li ihi ailan Krit solwara sumbukop limu ira. 14 Hako kandakar
nga nambek naha suwa wasilaka mendek simu tapmama yok tasara.
Suwa oso ailan Krithi kuma yok tasari sira. 15 Urik sip wasilaka mendek
simu lishirira. Urik orok lerawun landari ondo sipin li tormble laha
indiyok li ikmbaha limu ura. Hako mberem li ikurik nari ambu sir. Uri
osik li halashirik suwa sipin si laha ormberik simu ira. 16 Urik er ni
ihi ailan kanda lar nari sumbukop nimu ira. Ailan kanda oto Kauda,
karem li ushandari ri. Urik lir lerawu mendekop li uhu bot kanda
os li longo irin li larasa owehe sip nga limu ishindangrira. 17 Uhu sip
nga armek limu ishindangrira. Las avak li ihi sip avak hapsishi nindi
yanga Afrikahik si sinda ngashi, karem mba limu aje mendera. Uri osik
selin li lafakaha li halashirik suwa si rasaha sip oson si laha ormberik
simu ira. 18 Wahandaha suwa nga fa nga fri urik kwambu mendek
sip simu lishirira. Urik sip orok lerawun landari ondo mbele mbele
ol orok warin li lalaha solwarak limu ormbera. 19 Niri frijip fri ishirik,
sip orok lerawun landari ma li aje mendehe sel nga mbele mbele ol
sipin jelyakmba li layandari ondo nga limu laha ormbera. 20 Hako suwa
kavak er si narik niri mushak mbeek ta nga tashingraha nga ni heyeri
ambu nir. Nir ni hishiri nir avak amber ni hakurik ni hishiri nir, mbeek
jip ni likurik ni hishiri ambu nir.
21 Niri mushak mbeek akwan ni ari ambu nir. Urik Pol ma ondohi
nindik or sihi ormu sawera, ❓Ji misi. Os mashi anhin ji tiyaha ailan
Kritin ni halari ambukop tos ter ni heyewan ni heyewa ambu nir. Uwak
mbele mbele nihi mbeek kavak nawa ambu lir. 22 Hako ter jirin amu
sawenduwa. Jir avak kopshan ji mbaha sika. Ma lar mbeek hakwa
ambu ri. Hako sip nom avak kavak nakwa sir. 23 An Avui Wasilakahi
lerawun a laha orhi mak a nanda nir. Ter nirik ensel Avui Wasilakahi
or taha an liwa mishik pasir or sihi 24 karem ormu sawewa, ❓Pol,

mir ajewa hala. Mir avak omendingak malakama Sisarhi fumunyavak
sikwa mir. Avui Wasilaka ma ol sipik nakrem ji liwa ondo angop mihi
tavak or hawa lir. Uwa osik mbeek hakwa ambu lir.❁ 25 Ensel karem
mbawa ri, uwa osik jir kopshan ji mbaha sika. Avui Wasilaka or mbawa
mashi oso os or mbawa hom omek nakwak amu hishinduwa. 26 Sip toso
avak suwa si laha inak si ihi ailan sumbuk sunja lasik si i jindirihi kavak
nakwa sir.❁

Sip kavak nari

27 Niri 13-pela am li ishirik nimu solwara laka Mediterenianik nimu
ira. Am nirkunfarkundik si narik sip orok lerawun landari ma ondo
sip iri irin li misihi limu mbara, ❁Am ailanik ni ikwak osmu pasir
nanduwa.❁ 28 Uri osik kuvu os fa wolnarin li ormbe heyendarin limu
ormbera. Li ormbe larasa li heyeri 40 mitak nari sir. Urik sip kandakar
nga si irik kuvu oson indiyok li ormbe li heyeri 30 mitak simu nara.
29 Urik limu ajera, las avak sip oso sunjak si i jindirihi kavak si nanda
ngashi. Uri osik anka tovro kavro sip kuma yejek limu ormbera.
Unak sip orok si sijehen. Uhu limu god lihin sawera. Unak kolok si
harakmbahan. 30 Hako sip orok lerawun landari ma ondo sip oson
li halaha masmas li tulu ikmbaha limu ura. Uri osik ankan li laha
sip maifu inda yok li ormbekurik firkar li mbafirimbaha bot yejen li
halanak si layikmba limu ura. 31 Hako Pol kepten nga awun undari ma
ondo nga ormu sawera, ❁Os ma tondo masmas sip toson li halaha li
tulu i nahi, nir amber avak hakwa nir.❁ 32 Urik awun undari ma ondo
Polhi mashin li misihi kuvu os botin li ishiri oson li shikoroshirik bot
oso si layi osmu ira.

33 Am si harakurik si narik Pol ma ondo li akmbaha ormu sawera.
Uhu normu mbara, ❁Ji aka. Wik frijip mbeek ji ari ambu sir. 34 Uwa
osik jirin amu sawenduwa. Akwan ji amasihi ji li, mende, hakwa
ambu jir. Jip er likwa jir.❁ 35 Uhu bretin or laha misokome lihik Avui
Wasilakan armesarmek or mbaha nor toltavaha ormu ara. 36 Urik ma
amber orin li heyehe wavu lihi si mbornarik lir nga akwa lal limu ara.
37 Ma nir sip orok liri amber hom 276-ik ni nari nira. 38 Am li a lafakaha
sip larnakmbaha wit sumbu ondon li laha solwarak li ormberik limu
layira.

39 Am si hararik sip orok lerawun landari ma ondo misambi las limu
heyera. Hako lir mbeek yanga oson yawur heyekrahakorori ambu lir.
Uhu li heyerik solwara os si haha wari mishin li heyehe sipin orok li
lai halakmbaha limu mbara. 40 Uhu kuvu anka ondon li tivindarin
li kororakoshirik simu ira. Urik kombe wasilaka ovron li toloho os li
ikuri nombo yok li tolowornaha selin li tolorik si lawurik sip mu ira.
41 Hako sip si ihi os si maifu indari yok simu lawu hapsishik jindirihi
sira. Urik solwara amba amba mende si rasaha sip kuma yejen si jirik
simu tlemantlera.

42 Urik awun undari ma ondo krawuk lindari ma ondon li mandin-
gormekurik limu hishira. Las avak li kweinaha li faheyehe li tulu
ishinak himamu avak lihik si nakurik li hishiri osa. 43 Hako kepten
oto Polin or jivinakurik or hishihi nor pantleshirik mbeek li mandin-
gormeri ambu lir. Uhu normu mbara, ❁Am ji faheyenda nahi, wa kolok
ji kweinaha ji faheye ihi ji lawu toloka. 44 Hako lal os ji faheyenda nahi
ambu, lal minimba tombok ji tolo ji inak lal sip toson si jintlewa sumbu

27:24: Ap 23:11

tondok ji toloho ji faheye ika,ﹾ karem ormu mbara. Ushirik ma amber hom jip lawu tolorakori lira, mbeek lar hari ambu ri.

28

Pol ailan Maltak or lawuri

1 Solwara mambuk jip ni lawusihi yangan ni heyekrahakoroho nimu mbara, ﹾAilan toso Malta, karem li ushanda tosira.ﹾ 2 Ma ol orok fehendari nirin armek limu ura. Ma am si rakarik ni nijirarik hin li tiyashirik nimu walora. 3 Pol hikrip sembe lal or tiyakmba nor lahararik hovo lar hikrip sembe orok or wahandarik hi urik or misihi ormu talara. Or talaha Polhi tavak or shihi ormu jesnafakawara. 4 Yanga orok fehendari li heyerik hovo oto Polhi tavak or shilokoho normu jesnafakawara. Urik lihi ambek li hishi limu mbara. ﹾMa toto man jimandingormenda ma lar toria. Or mbeek solwarak hari ambu re. Hako god or mbele mbele kavakavan ni uwak wasan handa god oto mbeek ma oton or halashinak jip likwa ambu ri, wahau. Kavakava ol or uwanjik avak or unak hakwa ri.ﹾ 5 Hako Pol hovo oton or jinongroko ormberik hik ormu layira. Urik mbeek mbele kava las Polhik nari ambu sir. 6 Urik ma orok fehe, Pol mberem mberem nakundara, karem mbaha limu nikishira. Lir karem hishiri ola. ﹾMa totohi tava avak tirikwa sira. Unak avak kolok takatukuyihi hakwa ri.ﹾ Hako nambe mendek li nikishiri mbeek mbele las orhik nari ambu sir. Urik limu mbara. ﹾGod lar toria,ﹾ karem limu mbara.

7 Ni hiwalo liri mishi oso malakama ailan orok fehendari orhi misambi nga pasir nari sir. Hi orhi Publius. Ma oto aka orhik nirin or laha nimu ira. Uhu niri nalmingrip or nga ni lirik nirin armek ormu ura. 8 Avoko Publiushi or kavamisihi kawuk wari ri. Or maome orhi hikop si tasarik uku hom ermberi ri. Urik Pol or ihi Avui Wasilakan or sawehe tava orhin maome orhik or hauowerik jivik ormu nara. 9 Erem or urik li heyehe ma ol kavamisihi ailan orok lindari ondo amber orhik limu tara. Urik Pol mbarik jivik limu nara. 10 Uhu nirin arme mendek limu ura. Urik am lirin ni halaha ni ikurik mbele mbele ol mendek ni narin li lahara nirnjik sipik limu lafawura.

Pol yanga Romik or talari

11 Niyaka nalmingrip ailan Maltak nimu lira. Ushihi sip os orok sirik ni lawuhu nimu ira. Sip oso suwa wasilakak si tasari wolok si raha orok siri sira. Sip oso yanga Aleksandriak fehendari sir. Os maifu indari yeje god Sushi jikisi frijip li ushirik sindari vria. Urik yanga oson ni halaha nimu ira. 12 Ni ihi yanga Sirakyusik ni layihi niri nalmingrip orok nimu lira. 13 Ushihi Sirakyusin ni halaha ni ihi yanga Regiumik nimu layira. Wahandashihi suwa kuma yok si rasaha rarik Regiumin ni halaha nimu ira. Ni ihi wahandashihi yanga Puteolik nimu layira. 14 Yanga orok Jisasin hishindiyandari ma lal nimu heyera. Urik lir nga ni likmbaha limu mbara. Urik niri 7-pela orok lir nga nimu lira. Ushihi lirin ni halaha ni ihi yanga Romik nimu ira. 15 Jisashin hishindiyandari Romik fehe ondo ni layirik li mbarik li misihi limu nirin heyekmba nombo sihi rara. Urik ni ihi lihi lal Apius maketik nimu anaheyera. Hovok lal yanga os, ﹾTenje aka nalmingrip,ﹾ karem li ushandari mishi orok nimu anaheyera. Pol lirin or heyehe hi Avui Wasilakahin ormu

28:2: 2 Ko 11:27 **28:5:** Mk 16:18 **28:6:** Ap 14:11

hauowera. Urik wavu orhi osmu kwambu mendek nara. 16 Yanga
Romik ni layirik kepten Polin or halashirik aka lasik ormu lira. Urik
awun undari ma lar er nga nor lihi Polin ormu washilira.

Pol yanga Romik mashin or saweri

17 Niri nalmingrip li ishirik Pol Judama lida ol Romik lindarin
or mbarik limu talandirsara. Li talandirsarik lirin ormu sawera,
Mahasanje anhi jirin. An mbeek mbele kava las nihi man a uhu
neloko nihi os li tiyandari nombo oso nga na mblarnari ambu nir. Hako
lir men krawu Jerusalemhik anin limu owera. Uhu Romik fehehi tavak
anin limu halara. 18 Urik Romik fehe malakama ovro mashi anhin fri
misihi fri oweheyeri an mbeek mbele las a uri kavak nari osik anin fri
jimandingormekurik nari ambu sir. Uri osik anin halakmbaha frimu
mbara. 19 Hako Judama ondo mashi os fri sawerin limu mblarnara.
Uri osik an mbeek nombo las nga na nari ambu nir. Uhu amu mbara.
Malakama Sisar mashi anhin misikwa ri, karem amu mbara. Hako
oso an mbeek ma anhi lal a kotim ukmbaha na uri ambu nir. 20 Uwa
maintontlo orok jirin a ushawak jimu rawa. Unak jirin a heyehe mashin
jir nga ni anasawekmbahan. Nir Israelik fehenda ma nir amber ma
or nirin jivinakunda man ni nikishinda nir. Hako an ma oto angop or
tahanda oson a hishiowehe na sawenda osik os limu anin sen kuvuk
ishishihindak amu linduwa.

21 Urik orin limu sawera, Provins Judiak fehe lal mbeek jekamba
las mirin li kayehe li ormbeshirik ni heyeri ambu nir. Uhu Judama lar
torok or taha mbeek nirin sawehe mashi kava las mirin mbari ambu
ri. 22 Hako nir wavu os mi hishihi mi rawan mihinjik mi sawenak
ni misikmba nimu mbanduwa. Nir os yanga yanga amber hulaima
nokopma mashi kavan Jisasin ji tiyanda nombon li mbanda angop ni
heyenda sir.

23 Urik niri las li kamaha ma mushak limu Polhi akak tara. Urik
nirsumbuk er or sishihi mashin or sawe ihi homiri sir. Pol os
Avui Wasilaka hulaima nokopma orhin or arangoshinak jip li likuri
mashi oson lirin or sawehe Moses nga profet ondo nga li kayehe os
Jisasin li mbahandarin ormu lai laraha er nga sawera. 24 Urik ma lal
karem limu hishira. Pol os or mbari omendinga sir. Hako lal li
misihi mbeek tiyari ambu lir. 25 Lir olmu lihi ambek anamblarnaha
halashi ikmba ura. Urik Pol mashi las ormu sawera, *Masikome* Avui
Wasilakahi sauharik profet Aisaia neloko jihin or mbahandari mashi
oso omendinga sir. 26 Avui Wasilaka karem or mbahandari osa.

Mir hulaima nokopma ondohik mi ihi lirin saweka. Ma ondo mashin
misikwa lir. Hako mbeek maintontlo sihin yarikwa ambu lir.
Hindi mushak heyekwa lir. Hako mbeek armek mbele las
heyekrahakorokwa ambu lir.

27 Mberem ushiwak? Sunguwavu lihi angop fenjehe sunjakombe hom
nanda sir. Uhu mambla lihi angop jihinda lir. Uhu misokome lihi
angop tumunda sir. Uwa osik lir mbeek mashi anhi maintontlo
sihin heyekrahakorokwa ambu lir. Uhu lir mbeek sunguwavu
lihin li tormblehe anhik li ranak a unak jivik nakwa ambu lir.
Aisaia 6:9

28:18: Ap 26:31 **28:19:** Ap 25:11 **28:20:** Ap 26:6-7 **28:22:** Ap 24:14

28-29 Uwa osik jir avak ji heyeka. Mashi kaso Avui Wasilaka man or jivinanda mashi sir. Oso Avui Wasilaka angop or halashirik Judama ambu ondohik si ishihindak li misihi avak rupshikwa lir.

30 Asama frijip Pol aka lasik ormu lira. Orok or liri wolo yan aka mashaman handari ora. Unak or halashinak aka orok or likmbahan. Uhu ma ol orin heyekmbaha rarin ormu rupshira. 31 Uhu Avui Wasilaka hulaima nokopma orhin or arangoshinak jip li likuri mashi nga Wasilaka Jisas Kraishi mashi nga kormbak ormu sawera, mbeek ma lar orin pantleri ambu ri.

Unda kasira. Ambehoma.

Jekamba Pol ol yanga Romik lindanjik or kayeri

Pol lerawu Avui Wasilakahi os or larin or saweri

1 An Pol anira. An Krais Jisas lerawu orhin landa ma anira. Jekamba
kason jir Jisasin hishindiyanda ma jir kolaka Romik lindanjik amu kaye
ermbenduwa. Avui Wasilaka anin aposelik ormu kamara. Ushinak a
ihi mashi jivi Jisashi os hulaima nokopman or jivinaha lirin indiyok or
lakunda mashi oson a sawekurik anin aposelik ormu kamara.

2 Mashi jivi oso kumak kormbak si talakurik angop maskop Avui
Wasilaka or saweri sir. Undari osik profet orhi ondo os or mbahandari
hom jekamba orhik li kayeri sir. 3 Mashi jivi oso jikisi orhi Jisasin
mbari sir. Jisas mak or naha ma nir hom maome nga nari ri. Uhu king
Devithi krahak talari ri. 4 Hako mawan or halaha indiyok or usahari
nombo orok, Avui Wasilaka Masikome orhi kormbak or mukurik ni
heyeri ri, Jisas Krais or Avui Wasilakahi jikisi indingo kwambu nga
nandari ri. Wasilaka nihi ria. 5 Lerawu Krais or lari nombo orok, Avui
Wasilaka orhinjik waprupshi orhin anin or haha anin aposelik kamari
ri. Ushinak lerawu orhin a lanak ma ol Judama ambu ondo avak mbele
mbele ol Jisas uri ondon li misihi li mba, ◆Ome sira, Krais hulaima
nokopman jivinakurik tari ma ria.◆ Karem li mbaha mashi orhin li
misihi orin li tiyakmbaha lerawu toson amu landuwa. 6 Jir Romik
fehenda ma jirin, ji misi, jir er nga Jisas Kraishi mak ji nakmbaha Avui
Wasilaka angop or kamari jira.

7 Jir Romik linda Jisasin hishindiyanda ma jirin, jirnjik jekamba kason
amu kaye ermbenduwa. Ji misi, Avui Wasilaka jirin wavu orhik or
ewehe orhi mak ji nakmbaha angop or kamari jir. Jirnjik orin a
sawenak or nga Wasilaka nihi Jisas Krais nga avak waprupshi frihi nga
waphimbiji frihi nga fri halashinak jihik si naka.

Pol Romik fehenda ma ondon or ta heyekurik or mbari

8 Mashi maifu jirin a sawekwa karem, jirin a rupshihi Avui Wasilakan
armesarmek a mbanda nir. Nombo os mashi orhin ji misindiyanda
nombo jihi oso kwambu mendek nanda sir. Yanga yangak fehe ma
amber hom os ji liyawa jihi oson angop li mistakori sir. Ushiwak os
jirin a hishiwa wolo hi Jisashik Avui Wasilakan armesarmek a mbaha
hi orhin amu hausimbausinduwa. 9 An Avui Wasilakahi lerawun a
laha mashi jivi os jikisi orhi hulaima nokopman or jivinahanda mashi
oson a sawenda nir. Or heyewak omendingak jirin amu sawenduwa,
ermba ermbak jirnjik a beten unda nir. 10 Jirin a ra heyekwak a
hishinda nir. Os Avui Wasilaka nombo las or sa nahi, avak a raha jirin
a heyekwa nir. 11 An jirin a ra heyekwa mendek a hishinda nir. Avak
a raha jir nga ni lihi lerawu lal ni lanak Masikome Avui Wasilakahi
avak jirin or jelyashinak kwambuk ji sika. 12 Maintontlo os a mbawa
karem, nir Jisashi ma nihi ambek ni anasaunjelyanak os orhi mashin

---

1:1: Ap 9:15 **1:2:** Ro 16:25-26 **1:5:** Ap 26:16-18; Ga 2:7-9 **1:7:** Nam 6:25-26 **1:10:** Ap 19:21; Ro 15:23

ni misindiyanda nombo nihi oso kwambuk si nanak ni lika. Karem a
hishihi jirin a ra heyekwak amu mbanduwa.
13 Jisasin hishindiyanda ma jirin, hindi mushak jirin a ra heyekwak
a hishinda nir. Hako ermba ermbak mbele las nombo anhin si
arangoshiwak a nombo tirihi amu linduwa. Jirik a raha mashin a
sawenak yanga jihik fehenda ma ondo wavu lihin li tormblekmbaha
a hishinda nir, os yanga anandik a ihi mashin a sawerik orok fehenda
ma ondo wavu lihin li tormblehendari hom. 14 Avui Wasilaka mashi
orhin a sawekmbaha anin or kamashihinda osik lerawu orhin amu
landuwa. Uhu ma ol yanga yangak fehendan mashin a sawenda nir.
Ma ol yanga Grikik fehe ol hishiyarinda ngashi nga, yanga anandik
fehe ol hishiyarinda ngashi ambu ondo nga, mashin a sawenda nir.
15 Karem uwosik sunguwavu anhi mende nga mashi jivi, os Jisas
hulaima nokopman or jivinahanda mashi oson, jir Romik fehenda man
er nga a sawekwak amu hishinduwa.

Mashi Jisashi oso kwambu Avui Wasilakahi nga nanda sir

16 An mashi jivi os Jisas hulaima nokopman or jivinahanda mashi
oson a sawekwan a rupshi mendenda nir. Mberem ushiwak? Mashi
oson a heyewa omendinga sira. Uhu kwambu Avui Wasilakahi nga
nanda sir. Ma ol mashi oson misindiyawa ma ondo avak Avui Wasilaka
jivinakwa lir. Judama ondon masmas or jivinashihi Judama ambu ondo
er nga nor jivinakwa lir. 17 Mashi orhi orok nombo os man ma worna
mak or ushakurin or mukushirik ni heyeri sir. Ushiwa osik os mashi
oson ni misihi ni mba, ❑Ome sira, Jisas nirin jivinahanda ma ria.❑ Os
karem ni mba nahi, ma worna mak or ushakwa nira. Mbeek nombo
anandi las nga nanda ambu sir. Os jekamba orhik karem li kayehendari
hom, ❑Ma ol Avui Wasilakahi mashin misihi mba, mashi oso ome sira.
Karem mbawa ma ondon ma worna mak or ushaha ermba ermbak
linda oson lirin hakwa ria.❑

Avui Wasilaka ma ol kavakavan undan waplelenanda ri

18 Avui Wasilaka waplelena orhin heven yok kormbak or mukunak
ni heyekwa sir. Ma ol kavakavan uhu mashi orhin mblarnanda ondon
or waplelenaha lirin kavak or ukwa lir. Ma ondo mashi omendinga
orhin li lai ermbeshihi kavakava os li ukwak li hishiwa nom er unda
lir. 19 Ma ondo orin angop li heyekrahakorori ri. Or orhinjik os or
nandan angop or mukurik li heyeri ri. Hako lihinjik orin kumaifari
lir. 20 Os Avui Wasilaka mbele mbele amber or uri wolok sishi raha ter
nawa mbele mbele ol or uri ondo olmu nirin kormbak mukuwak nimu
heyenduwa, or kwambu nga nor naha ma worna ma indinga ri. Uwosik
ma lar mbeek karem mbakwa ambu ri, ❑An mbeek Avui Wasilaka ma
worna mak or nandan a heyenda ambu nir. Unda osik mbele mbele ol
a uwa mbeek musa nga na nakwa ambu nir,❑ karem mbakwa ambu ri,
wahau. 21 Avui Wasilaka angop li heyenda ri. Hako lir mbeek os lirin
armek or undan li hishihi orin armesarmek mbanda ambu lir. Uhu
orin lotu unda ambu lir. Uhu mbeek kandakar orin wavu lihik ewenda
ambu lir, wahau. Wavu lihi nirtle nirndum si naha os li hishiyarinda
lihi oso mendek si nashiwak men ambarambasinda hom yanda lir.
22 Lir lihinjik li hishihi li mba, ❑Nir hishiyarinda ngashi nir.❑ Hako

---

1:13: Ap 19:21 **1:16:** Mk 8:38; Ap 13:46; 1 Ko 1:18-24 **1:17:** Hab 2:4; Ro 3:21-22 **1:19:** Ap 14:15-17; 17:24-28 **1:20:** Jop 12:7-9; Sng 19:1 **1:21:** Ef 4:17-18

wahau. Lir ambarambasinda hom nanda lir. 23 Ambarambasinda hom
li naha Avui Wasilaka or ermba ermbak linda oton kumaifanda lir. Uhu
mbeek orin lotu unda ambu lir, wahau. Lir men mi ama ondon li laha
mbele mbele ol or uhunda, ma, avi, hovo, wako ondon li hambaha ondo
yejen orhi farniyik li owehe lotu unda lira.

24 Avui Wasilakan angop li halari osik, lirin or kumasishihindak olmu
mbele mbele kava ol sunguwavu lihi si hasahasawa hom unda lir. Uhu
lihi ambek olmu asa hom uhu yanduwa. 25 Ol erem nanda ma ondo
Avui Wasilakahi mashi omendingan li toltormbleshihi olmu haimba
handambanda mashi yokon tiyanda lir. Uhu lir mbeek orin lotu unda
ambu lir. Men mbele mbele ol or uhunda ondo yejen lotu unda lir.
Hemo, mbele mbele amber ol ni heyewa ondon or uhunda lir. Unda
osik nir amber hom hi orin ni hauoweka. Ome sira.

26 Ma ondo Avui Wasilakan li kumasihinda osik, lirin or halari lir.
Unda osik mbele mbele kavakava os li ukmbaha li hishinda hom ferfar
unda lir. Nokove lihi hula lihin li halaha nokove ambek os hulayi nga li
liyanda hom yanda lir. 27 Hovok hulayi erem, nokove lihin halanda lir.
Ushihi ma lar os maome ma larhin or heyewa wolo kumba tavan tlenda
ri. Ushihi hulayi ambek liyanda lir, os hulayi nokove nga liyanda hom.
Ma ol nombo kava indinga kason tiyanda ma ondo mbele mbele kava
os li uhunda hom kumak avak Avui Wasilaka erem wasan or ukwa lir.

28 Lir mbeek Avui Wasilakahi siyok sikwak hishinda ambu lir, wahau.
Ushiwak lirin or kumasishiwak sunguwavu lihi si hasahasawa hom
mbele mbele os or pantlehendan unda lir. 29 Mbele mbele kava ol
li unda karem, man kavak li naha mbele mbele mahin misokomlaka
heyenda lir. Man wutarik ewenda lir. Ma or mbele mbele mushak
nawa oton li wapkava hishihi mbele mbele orhi ondon lakwak mbanda
lir. Uhu man mandingormenda lir. Uhu man li haihandaewehe
mbawak lihi ambek anajinda lir. Uhu mbele mbele mahin li lakwak
jisawembaha yanda lir. Uhu man li hukwamainentle sawehe mainm-
bongishi toloyanda lir. 30 Uhu li mbahayawak hi ma anandihi kavak
nanda sir. Uhu Avui Wasilakan wutarik ewenda lir. Uhu men mashi yok
afuraha hi lihin li hauowehe yerkujihi yanda lir. Uhu ermba ermbak
mbele mbele kava nom ukwak hishinda lir. Uhu lir mbeek avoko nijava
lihi mashin misinda ambu lir. 31 Wavu lihi angop si farausishiwak
mbeek krahak yarinda ambu lir. Uhu mashi os li mbawa mbeek os li
mbawa hom unda ambu lir. Uhu man rupshihi armek eweukwa kas
nga nanda ambu lir. 32 Avui Wasilakahi mashi os karem si mbanda
angop li mistakori lir, ‘Ma ol kavakava kandon unda ondon halanak li
haka.’ Mashi oso angop li misiri os te. Hako lir mbeek mashi os erem
mbahandan ajenda ambu lir, wahau. Lir men os li ukwak li hishinda
hom er unda lir. Os erem li unda nombo nom nembes. Ma anandi er
nga li ukmisihi li mbawak os li tiyanda nombo lihin tiyanda lir.

2

Avui Wasilaka kot orhi os kumak talakwa oso worna mendek nakwa sir

1 Jir ma anandin karem mbanda jir, ‘Nir mbeek tondo hom kavaka-
van ni unda ambu nir. Unda osik kumak Avui Wasilaka ma rondon
or kotim ukwa wolo mbeek nirin or heyembaha kavak nakwa ambu

1:22: Jer 10:14; 1 Ko 1:20 **1:23:** Lo 4:15-19; Sng 106:20 **1:27:** Wkp 18:22; 20:13; 1 Ko 6:9

ri.ﹾ Karem hishinda jir. Hako os erem ji mbanda oso jihinjik ji undan
ji mbanda sir. Mberem ushiwak? Jir erem kavakavan unda jir. Unda
osik jir er nga kot orok sikwa jir. 2 Angop ji heyenda sir, Avui Wasilaka
kavakavan unda ma ondon heyembanda nombo oso worna mende
sira. 3 Hako jir ma anandi uwa yokon heyembanda jir. Hako jir erem
kavakavan unda jir. Unda osik mberem ji hishindu, jir kot orok er
nga ji sikwa ambu, karem jimu hishindu? Wahau, jir er nga kot orok
sikwa jir. 4 Ome sira, Avui Wasilaka mbeek kavakava os ji undan kolok
jirin kavak naman nanda ambu ri, wahau. Jirin nambek nikishinda
ri. Am wavu lihin tormblekundal mbe, karem or hishihi nikishinda ri.
Hako jir mbeek os erem armek or uwa nombo oson hishinda ambu jir,
wahau. 5 Jir wavu jihin er ji nejere mendehe wavun tormblenda ambu
jir. Kavakava os erem ji uwa os jimu hikrivi hom fale lawunduwa.
Uwosik kumak avak kot orhi si talanak mbele mbele kavakava ol ji
undan or heyehe or waplelenaha os ji unda hom kavak or nakwa jir.
6 Mberem ushiwak? Ma amber mbele mbele os li uhunda hom or
heyehe yombo yombo lihikop or hakwa lir. 7 Ma ol nombo wornan
tiyaha mbele mbele jivi ol li ukmbaha nor mbahandan uwa ma ondon
kumak ermba ermbak linda oson or hakwa lir. 8 Hako ma ol mashi ome
orhin kumasishihi nombo kavan tiyaha mbele mbele ol sunguwavu
lihi si hasahasawa hom unda ma ondon avak or waplelenaha kavak
or nakwa lir. 9 Ome sira, ma ol kavakavan unda ma ondon nomorawu
wasilakan or hanak entlekorokwa lir. Judama nga Judama ambu er nga
nakremkop kavak or nakwa lir. 10 Hako ma ol nombo wornan tiyawa
ma ondo avak or lashinak hevenik or nga jip li lihi malakamak li naha
armek likwa lir. Judama nga Judama ambu ondo er nga nakremkop
armek or ukwa lir. 11 Mberem ushiwak? Ma amber nakremkop or ukwa
lir. Or Judama nga Judama ambu ondo nga nakremkop or ukwa lir.
12 Avui Wasilaka kumak avak ma ol kavakavan unda ondon amber
hom kavak or nakwa lir. Judama ambu ondo Moseshi lo oso ngashi
ambu lir. Hako kumak os kot orhik li sikwa wolo mbele mbele ol li
uhundan or heyembakwa ri. Uhu os li unda yombo yombo lihik hakwa
ri. Hako Judama ondo Moseshi lo oso ngashi lir. Unda osik lo os si
mbahanda hom or kotim ukwa lir. 13 Os lo orhin men mamblakop
li misi nahi, or mbeek lirin ma worna mak ushakwa ambu ri. Hako
os lo amber hom li misindiyarako nahi, lirin ma worna mak ushakwa
ri. 14 Judama ambu ondo Moseshi lo oso ngashi ambu lir. Hako nindi
wolo las lihinjik lo os si mbahanda hom unda lir. Os erem li unda
oso osmu nirin mukunduwa, lir angop li heyehe li yarinda sir, mbele
mbele jivi os li ukwak nawa nga mbele mbele kava os li ukwak nawa
ambu nga angop li heyekrahakoronda sir. 15 Nindi wolo las mbele
kava os li uwan li hishihi karem mbanda lir, ﹾKas karem a uwa kaso
kava sir.ﹾ Hovok nindi wolo las mbele jivi os li uwan li hishihi karem
mbanda lir, ﹾKas karem a uwa kaso jivi sir.ﹾ Os erem li unda oso
osmu mukunduwa, Avui Wasilaka lo orhin angop sunguwavu lihik or
eweshindak lir lihinjik mbele mbele os li undan eweieweiheyenda lir.
16 Hulaima nokopma Avui Wasilakahi kot orok li sikwa wolo oso kumak
avak talakwa sir. Oro wolok Jisas Krais mbele mbele os li wanyi undan
or heyehe os li unda yombo yombo lihik or hakwa lir. Karem mbanda

2:1: Mt 7:1-2; Jn 8:7 **2:4:** Ef 1:7; 2 Pi 3:15 **2:6:** Sng 62:12; Snd 24:12; Mt 16:27; 2 Ko 5:10
2:8: 2 Te 1:8 **2:14:** Ap 10:35

mashin a sawenda nir.

Judama ondo Moseshi lo oso lirin si jelyakwak hishinda lir

17 Jir Judama jirin, mainkwambu las jirin a sawekwa karem, os ji
hishihi ji mba, ❖Nir Judama nir. Nir wasmashama indinga nir. Avui
Wasilaka lo orhi angop nihi tavak or halari sir. Lo orhi oso avak nirin
jelyakwa sir.❖ Hako os erem men mashimbakop ji mba nahi, lo oso
mbeek jirin jelyakwa ambu sir, wahau. 18 Ome sira, jir mbele mbele os
ji ukmbaha nor mbahandan angop heyekrahakorowa jir. Uhu mbele
os jivik nanda nga kavak nanda nga angop ji heyekrahakorowa sir.
19 Jihinjik karem ji yerkujihi mbanda jir, ❖Nir lo Avui Wasilakahi angop
ni heyekrahakoronda nir. Nir ma ol misokome tumundan nombon
ni mukundahik ni nanda nir. Uhu ukruharanda hom ni naha ma ol
nirtle nirndum liwan nombon ni mukundahik ni nanda nir. 20 Uhu
ma ol hishiyarinda ngashi ambu ondon ni ewesawendahik ni nanda
nir. Nir lo Avui Wasilakahi angop ni heyekrahakoronda osik, tisa hom
ma anandin ni ewesawendahik ni nanda nir.❖ Karem mbanda jir.
21 Hako mberem ushiwak ma anandi ondo nom ji ewesawendu? Uhu
os lirin ji ewesawenda hom ji ukuwan ji halandu? Uhu os ji mba, ❖Ji
hirnyawa hala.❖ Karem ji pantleshihi jihinjik os jimu hirnyanduwa.
22 Uhu os ji mba, ❖Avak nokophirmbiriwa hala.❖ Karem ji pantleshihi
jihinjik os jimu nokophirmbirinduwa. Uhu os ji mba, ❖Ma tavak li unda
god ondo kava lir. Pasir i siwa hala.❖ Karem ji pantleshihi jihinjik
haiten ma ondo li lotu unda aka lihik ji ihi mbele mbele lihin jimu
landuwa. 23 Uhu jihinjik ji yerkujihi ji mba, ❖Nir wasmashama indinga
nir. Nir Avui Wasilaka lo orhi ngashi nira.❖ Karem mbanda jir. Hako
os or mbahanda hom unda ambu jir. Os erem ji unda nombo oso si
uwak hi orhi osmu kavak nanduwa. 24 Jekamba orhik mas karem li
kayeri sir, ❖Himamu jihik Judama ambu ondo olmu Avui Wasilakan
okolenduwa.❖ Mashi os li kayeri oso jir menden li mbahandari sira.

Masamsishin li koronda nombo oso mbeek man uwak Avui Wasilakahi misokomek ma worna mak li nanda ambu sir

25 Jir Judama jirin ji misi, os lo Avui Wasilakahi amber ji misihi ji
tiyarako nahi, wa nombo os masamsishin ji koronda nombo jihi oso
avak jirin jelyakwa sir. Hako os lo amber hom ji tiyana ambu nahi,
wahau, nombo oso mbeek jirin jelyakwa ambu sir. 26 Judama ambu
ondo lir mbeek masamsishin koronda nombo oson tiyanda ambu lir.
Hako os Avui Wasilakahi lo amber li tiyarako nahi, orhi ma indingak li
naha ma ol masamsishin koronda hom nakwa lir. 27 Uhu lir kumak
avak jir Judaman eweieweiheyekwa lir. Mberem ushiwak? Lir lo
ngashi ambu lir. Hako Avui Wasilaka mashi orhin tiyanda lir. Hako
jir wahau. Jir men nombo os masamsishin koronda nombo oso nom
tiyanda jir, mbeek lo orhin tiyanda ambu jir. Hako lir lo orhin tiyanda
lir. Erem li nanda osik, jirin eweieweiheyekwa lir.
28 Mberemhi nombon ni tiyaha avak Judama indingak ni naku? Os
avoko nijava nihi Judamak li naha masamsishin koronda nombon ni
tiya nahi, Judama indingak ni nakwa on? Wahau, erem nembes.
29 Mbele mbele os maome yok ni unda ondo mbeek li unak ma worna
mak ni nakwa ambu nir, wahau. Os Avui Wasilakahi ma indingak ni

2:20: 2 Ti 3:5 **2:21:** Mt 23:3-4 **2:24:** Ais 52:5 **2:26:** Ga 5:6

nakwak ni hishi nahi, wa ni halashinak Masikome orhi sunguwavu
nihin or toloho tormbleshinak avak orhi ma indingak ni naka. Avui
Wasilakahi ma indingak nakwa ma ondo mbeek ma misambik fehe hi
lihin li hauowekmbaha hishinda ambu lir. Lir men Avui Wasilaka nom
hi lihin or hauowekmbaha hishinda lir.

3

Avui Wasilaka mashi os or mbahandan halanda ambu ri, os or mbahanda hom ukwa ri

1 Os masamsishin koronda nombo oso Judaman si jelyana ambu nahi,
wa Judama ondo Judama ambu ondo nga nakrem nanda ol? Erem
nanda os? Wahau, Judama wasmashama indinga lira. 2 Avui Wasilaka
masmas mashi orhi amber hom lihi tavak or halari sir. Ushinak mashi
oson armek li tolokmbahan. Unda osik Judama lerawu os lirin or hari
wasilaka mende sira. 3 Ome sira, misumu lihi lal mbeek mashi orhi
amber armek tiyarakori ambu lir. Lal lo orhin kumasiri lir. Hako
mberem ji hishindu, os misumu lihi lal orin li kumasiri oso si urik or
nga Judama amber hom kumasikwa lir? Karem jimu hishindu? Wahau,
or mbeek mashi os lirin armek or ukurik or mbahandan halakwa ambu
ri, wahau. Os or mbahanda hom or ukwa lir. 4 Ma misambik fehe
amber mbafirimbanda ma numbu lira. Hako Avui Wasilaka, wahau, or
ermba ermbak os or mbahanda hom unda ri, os jekamba orhik karem
li kayehendari hom,

◆Avui Wasilaka, os kot mihi orok a sikwa wolo anin nombo worna
mihikop eweieweiheyekwa mira. Unak os man mi kotim ukwak
mi mbanda nombo mihi oso worna mendek nakwa sira.◆ *Buk Song 51:4*

5 Ambarambasinda ma misambik fehe lal karem mbanda lir,
◆Kavakavan a unda nombo orok ma li heyehe karem mbanda lir, ◆Avui
Wasilaka ortonom ma jivi mende ri.◆ Karem mbanda lir. Uwosik
mberem ushiwak Avui Wasilaka anin kavak or nakwak or mbandu?
Kavakava os an uwanjik ma olmu orin ma worna mak mbanduwa.◆
Ambarambasinda misambik fehe ma lal karem mbanda lir. 6 Ol erem
mbanda man a sawekwa karem, wahau. Erem nembes. Os Avui
Wasilaka kavakavan unda ma ondon kavak or na nahi ambu, or mbeek
ma worna ma ambu ri, karem ni mbaka.

7 Ma misambik fehe lal karem mbanda lir, ◆Haimba handambanda
mashi anhi si uwak ma li heyekrahakoroho olmu mbanduwa, ◆Mashi
Avui Wasilakahi nom ome sir, ma misambik fehe amber hom haimba
handambanda ma lir.◆ Karem li mbaha li tormblehe indik Avui Wasi-
lakahik li ihi hi orhin li hausimbausihi orin lotu unda lir. Kavakava os
a uri oso si urik ma ondo li heyehe indik Avui Wasilakahik li ihi olmu
orin hausimbausinduwa. Erem si nanda osik, mberem ushiwak Avui
Wasilaka anin or kotim ukwak or mbandu?◆ Ambarambasinda ma lal
karem mbanda lir. 8 Os ambarambasinda ma oto wavu os or hishiwa
orhin ji tiya nahi, jir er nga karem mbanda jir, ◆Aposel Pol mashi oso
himin karem sawenda ri, ◆Ka ni kavakava mushak ni uka. Ushinak
nombo orok ma ondo nombo jivi worna Avui Wasilakahin li heyehe hi
orhin li hausimbausika.◆ ◆ Ma lal an mashi oso himin a saweri, karem
haimba handambari lir. Hako jirin a sawekwa karem, ma ol wavu erem
hishiwa ma ondo Avui Wasilaka kumak avak kava indingak or nakwa
lir.

2:29: Lo 30:6; Kl 2:11

Ma amber kavakavan unda lira

9 Wa mberemhi sir? Judama ondo jivi indingak li naha ma anandi
ondon tikrinda ol? Wahau. Angop a sawewak ji misiwa sir, nir
ma misambik fehe amber hom Judama nga Judama ambu ondo nga
kavakavan ni unda nira. 10 Nir ma amber kavakavan ni unda nir, os
jekamba orhik mas karem li kayehendari hom,
❖Ma lar mbeek nombo jivi wornan tiyanda ambu ri, wahau.
11 Ma lar mbeek hishiyarinda jivi nga nanda ambu ri. Ma lar mbeek
Avui Wasilakan or lasaha nor heyekwak hishinda ambu ri,
wahau.
12 Ma amber hom angop orin kumaifari lir. Uhu nombo kavan tiyanda
lir. Uhu ma lar mbeek mbele jivi las unda ambu ri, wahau. Mende
indinga.
13 Ma amber mashi os li mbanda oso kava sir, os man li wakor
eweshiwak si kuvayihi si kuvasahanda hom nanda sir. Haimba
handambanda mashi lihikop hojenda sir. Mashi os li mbanda oso
hovo man li shishiwak li handa hom nanda sir.
14 Uhu man kavak li nakmbaha maulemangamba mashin mbanda lir.
Uhu mashi kavakava nom mbanda lir.
15 Uhu kolomalok li waplelenaha man mandingormenda lir.
16 Uhu yanga yanga os li yawa mishi li uwak kavak nanda sir.
17 Uhu lir mbeek nombo os ma anandi nga li anafaha li likwa nombo
kas nga nanda ambu lir, wahau.
18 Uhu lir mbeek kandakar mende Avui Wasilakan li hishihi orin lotu
unda ambu lir.❖

19 Mashi ol Moseshi lo orok li kayehendari ondo ma ol lon tiyanda
ondonjik limu kayeri sira. Hako ma misambik fehe amber hom Avui
Wasilakahi misokomek or heyewa kavakavan unda lir. Unda osik os
nimu heyenduwa, ma lar mbeek orhinjik or mba, ❖An ma worna
ma anira.❖ Karem mbandahi ambu ri, wahau. 20 Ma lar mbeek
Avui Wasilaka lo orhi ondo amber tiyarakondahik nanda ambu ri.
Maintontlo os Avui Wasilaka lon or hari karem, lo orhi oso kavakava
os ni undan kormbak si mukunak ni heyekrahakorokmbaha nor hari
sira.

Ma or hishihi mba, Jisas kavakava anhin yoko ermberi ria. Karem mbawa ma oto Avui Wasilaka ma worna mak or ushakwa ri

21 Hako ter Avui Wasilaka nombo akrin ni tiyakmbaha angop or sari
sir. Os nombo akri orok ni tiya nahi, or avak nirin ma worna mak or
ushakwa nir. Angop maskop Moses nga profet ondo nga nombo oso si
talakurin or sawerik li kayeri sir. 22 Nombo oso karem, os ni hishihi ni
mba, ❖Jisas kavakava anhi ondon angop or yoko ermberi lir.❖ Karem
ni mba nahi, Avui Wasilaka avak ma worna mak or ushakwa nir. Or
nombo namtas nom sari ri. Mbeek nombo las Judama ondonjik or
sashihi hovok nombo anandi las Judama ambu ondonjik sari ambu ri,
wahau. Nombo namtas nom or sari sir. 23 Mberem ushirik? Nir ma
misambik fehe amber hom nakremkop kavakavan ni unda nir. Uhu
yanga orhik or nga ni likurik ni nari ambu nir. 24 Karem ushirik or
heyefuhu waprupshi orhin yelndam nirin hari ri. Uhu lerawu os Jisas
lari orok kavakava nihin or yoko ermbehe nirin indiyok or laha ma

---

3:9: Ro 1:18—2:24; 3:23 **3:10:** Sng 14:1-3; 53:1-3 **3:13:** Sng 5:9; 140:3 **3:14:** Sng 10:7
3:15: Ais 59:7-8 **3:18:** Sng 36:1 **3:20:** Sng 143:2; Ro 7:7; Ga 2:16 **3:22:** Ga 2:16

worna mak or ushari nir. 25 Jisasin or halashirik kavakava nihi os ni
undarinjik nihi farniyik hari ri. Karem unda osik, os Jisas lari lerawu
oson ni heyehe ni mba, ❖Ome sira, kavakava os a undarinjik anhi
farniyik hari ri. Erem or uhunda osik, waplelena Avui Wasilakahi os
anhik nakurik nari oso angop mendek nari sir.❖ Karem ni mba nahi,
Avui Wasilaka avak nirin ma worna mak or ushakwa nir. Or ma worna
ma indinga ria. Nombo os Jisas hari orok Avui Wasilaka ma worna
mak or nandari orhi oson kormbak or mukushirik ni heyeri sir. Or
mbeek kavakava os mas ni undarinjik wasan kolomalok hari ambu ri,
nambek nikishiri ri. 26 Jisas kavakava nihin or kishaha nihi farniyik or
hari osik, Avui Wasilaka lerawu os or lari oson avak or heyehe ma ol
Jisasin hishindiyawa ma ondon ma worna mak or ushakwa lira. Or ma
worna ma orik mbeek indik kavakava ol ni uwan heyembakwa ambu
ri. Mberem ushiwak? Jisas angop kavakava nihin yoko ermbekurik
hari ora.
27 Avui Wasilaka lerawu os Jisas lari orok nirin ma worna mak or
ushari nir. Karem uri osik nir mbeek nihinjik ni yerkujihi ni mba,
❖Nir nihinjik lo os si mbahandari nombon ni tiyarakorik Avui Wasilaka
nirin ma worna mak ushari ri.❖ Karem ni mbakwa ambu nir, wahau.
Mberem ushiwak? Ma lar mbeek lon tiyanda nombo orok ma worna
mak nakwa ambu ri, wahau. Jisas lerawu os or lari nombo orokop
Avui Wasilaka nirin ma worna mak or ushakwa nir. 28 Uwosik os
nimu heyenduwa, os Jisas nihi farniyik or hari oson ni heyehe ni mba,
❖Kavakava anhin yoko ermbekurik hari ri.❖ Karem ni mba nahi, Avui
Wasilaka nirin ma worna mak or ushakwa nir. Hako Moseshi lon ni
tiyanda nombo orok nembes. Mberem ushiwak? Ma lar mbeek lo
amber hom tiyarakondahik nanda ambu ri. 29 Judama jirin, mberem ji
hishindu, jir wasmashama ojik Avui Wasilaka jihi numbu? Karem jimu
hishindu? Wahau, or hulaima nokopma amber, Judama nga Judama
ambu ondo nga lihi Avui Wasilaka ria. 30 Avui Wasilaka namtar numbu
ri. Ma amber, Judama nga Judama ambu ondo nga os Jisas lihi farniyik
or hari oson li heyehe li mba, ❖Ome sira, ortonom kavakava anhin yoko
ermbekurik hari ria.❖ Karem li mba nahi, Avui Wasilaka ma worna
mak or ushakwa lir. 31 Jisasin ni hishindiyanda nombo orok Avui
Wasilaka nirin ma worna mak or ushakwa nir. Os erem si na nahi,
Moseshi lon tiyanda nombo oso avak ni halakwa sir. Karem ni mbaku
on? Wahau. Erem nembes. Jisasin ni hishindiyanda nombo oso nom si
uwak lo oson ni heyehe ni mba, ❖Lo oso jivi sir.❖ Karem ni mbakwa
nir.

4

Avui Wasilaka Abrahamin ma worna mak or ushari ria

1 Judama misumu walanga lihi Abraham oton ji hishika, mberemhi
nombon or tiyayarik Avui Wasilaka orin ma worna mak or ushar?
2 Mbele mbele jivin or urik or heyehe orin ma worna mak ushar
or? Wahau. Os erem si narikop Abraham orhinjik or yerkujihi nor
mba, ❖An lerawu anhinjik a laha ma worna mak a nari nir.❖ 3 Hako
oro nombok nembes. Jekamba Avui Wasilakahik karem li kayeri sir,
❖Abraham mashi os Avui Wasilaka orin or saweri oson or hishiowehe

3:24: Ro 5:1 **3:29:** Ro 10:12 **3:30:** Lo 6:4; Ga 3:20 **3:31:** Mt 5:17

nor mbar, ❁Mashi oso avak omek nakwa sir.❁ Karem or mbari osik,
Avui Wasilaka orin ma worna mak or ushari ri.❁ Karem li kayeri sir.
4 Angop ni heyenda sir, os lerawu niyi nihin ni lawak wasan li handa oso
mbeek men yelndam li handa ambu sir. Oso lerawun ni lawak li handa
sir. 5 Hako nir mbeek lerawu jivi las Avui Wasilakanjik ni lari osik, nirin
ma worna mak or ushari ambu nir, wahau. Hako os orin ni hishihi ni
mba, ❁Or orhinjik waprupshi orhin nirin or haha kavakava nihin laha
ermbekwa ri. Uhu nirin ma worna mak ushakwa ri.❁ Karem ni mba
nahi, sunguwavu nihik ni hishinda oson or heyehe nor mba, ❁Tondo
ma worna ma tolira.❁ Karem mbakwa ria. 6 King Devit or mbahanda
mashin ji hishika, karem or mbari sir, ❁Os kavakavan unda ma lar
or hishihi nor mba, ❁Avui Wasilaka men waprupshi orhik kavakava
ol a undarin laha ermberi ri. An mbeek lerawu jivi las a lari ambu
sir, wahau.❁ Karem hishiwa ma oto warje mende nga or rupshika.❁
7 Mashi os Devit mbari oso Avui Wasilakahi jekambak karem li kayeri
sir,

Os Avui Wasilaka kavakava jihin or laha ermbe nahi, warje mende nga
ji rupshika.

8 ❁Uhu os kavakava ol ji unda ondon indik or hishihi mbana ambu nahi,
ji rupshika.❁ *Buk Song 32:1-2*

9 Mashi os Devit or mbari oso lawen or mbar? Judama ondo nom
mbari or mo Judama ambu ondon er nga mbari or? Wa ji hishika, mashi
os Avui Wasilakahi jekambak li kayeri oson angop a sawerik ji misiri
sir. Karem li kayeri sir, ❁Abraham Avui Wasilakan or hishioweri osik,
wavu orhin or heyehe ma worna mak or ushari ri.❁ 10 Hako mberem
jishi wolo mendek Abrahamin ma worna mak or ushar? Masamsishin
or korori wolok mo masamsishin or koro namber? Masamsishin or
koro namber, Avui Wasilaka Abrahamin ma worna mak or ushari ri.
11-12 Ome sira, Abraham masamsishin or koro namber, mashi Avui
Wasilakahin or hishiowehe nor mbar, ❁Mashi oso ome sira.❁ Karem
or mbari osik, Avui Wasilaka orin ma worna mak ushari ri. Uri osik,
os nimu heyenduwa masamsishin koronda nombo oso kuma nari sir.
Oso osmu men watlan li ewenda hom os Avui Wasilakahi mak or narin
heimari sir. Uri osik os nimu heyenduwa, ma amber, Judama nga
Judama ambu ondo nga, os Abraham Avui Wasilakan or hishiowenda
hom orin li hishiowe nahi, lirin ma worna mak or ushakwa lira.

13 Avui Wasilaka Abrahamin karem ormu mbara, ❁Kumak avak
jinirmbanira mihi mushak li naha misambi toson arangoho likwa
lira.❁ Hako mberemhi nombok erem li nakurik or mbar? Abraham
lon or tiyari nombo orok mo Avui Wasilakan or hishioweri nombo
orok? Lon or tiyari nombo orok nembes. Avui Wasilakan or hishioweri
nombo orok orin ma worna mak or ushaha jinirmbanira orhi mushak
li nakurik or mbari sir. 14 Hako os ji mba, ❁Lon ni tiyanda nombo orok
ma worna mak ni nakwa nir.❁ Karem ji mba nahi, jirin a sawekwa
karem, os erem si na nahi, Avui Wasilakan ni hishiowenda nombo oso
mbeek omek nakwa ambu sir. Uhu mashi os orin hishiowenda ma
ondon armek or ukmbaha nor mbari mashi oso men or mbafirimbari
sir. 15 Hako lo os Moseshi tavak or hari oso karem mbanda sir, os
lo amber hom simbalesik ji tiyana ambu nahi, namtas kanda nom ji
haploro nahi, Avui Wasilaka avak kavak or nakwa jir. Lo oso si nahanda

---

4:3: Stt 15:6; Ga 3:6 **4:11-12:** Stt 17:10-11 **4:13:** Stt 17:4-6; 22:17-18; Ga 3:29 **4:14:** Ga 3:18

ambukop mbeek kavak nawa ambu jir. Hako lo oso angop si nahanda
osik, os nimu heyenduwa, os lon tiyanda nombo orok ma worna mak ji
nakmbaha ji hishi nahi, waplelena Avui Wasilakahi jihik er nakwa sir.
16 Mashi os Avui Wasilaka hulaima nokopman armek or ukurik nor
mbahanda oso lir mbeek lerawu las li lanak or hakwa ambu sir, wahau.
Hako os orin li hishiowehe li mba, ❒Mashi orhi ome sira.❒ Karem li
mba nahi, waprupshi orhin men yelndam lirin or hakwa sir. Hako
waprupshi orhin lawen or haku? Judama ondo nom nembes, ma amber
ol Abraham hom orin hishiowenda ma ondon or hakwa sir. Mberem
ushiwak? Ma ondo Abraham jinirmbanira orhi lira. 17 Jekamba Avui
Wasilakahik mashi las karem li kayeri sir, ❒Avui Wasilaka Abrahamin
or mbar, ❒Kumak jinirmbanira mihi avak musha mendek nakwa lir.❒
❒ Ushirik Abraham mashi os or mbari oson or misihi nor mbar, ❒Mashi
oso avak omek nakwa sira.❒ Mberem ushirik erem or mbar? Or angop
or heyeri sir, Avui Wasilaka kwambu orhi wasilaka mende. Ma ol
hahanda ondon or mbawak indik usahandahi lir. Uhu mbele mbele ter
ni heyewa ambu ondo nga or mbawak talandahi lir. Uwosik os nimu
heyenduwa, ma ol Abraham hom Avui Wasilakan hishiowewa ma ondo
jirnimbanira indinga Abrahamhi lir. Uwosik mashi os mas Abrahamin
armek or ukurik or mbahandari mashi oso lirik er nga nakwa sir.
18 Avui Wasilaka Abraham jinirmbanira orhi musha mendek li nakurik
or mbari sir. Hako Abraham oso si ralakurin or heye namber. Hako
oro wolok or hishiri sir, mashi os Avui Wasilaka or mbahandari avak
omendingak nakwa sir. Karem or hishiri sir. 19 Ome sira. Abraham
avoko laka mendek or naha asama orhi 100-ik nari lir. Uhu mbeek
jikis landahik nari ambu ri. Nokove orhi Sara erem nari sir. Sir mbeek
jikis landahik nari ambu sir. Hako Abraham mashi os Avui Wasilaka or
mbari oso avak omek si nakurik hishiri ri, mbeek os erem or hishiri
oson halari ambu ri, wahau. 20 Avui Wasilaka mashi oson angop
or mbahandari osik, Abraham mashi oson er or hishihi mbeek wavu
frijip frijip hishiri ambu ri, wahau. Mashi oson er or toltambanaha hi
Avui Wasilakahin hauoweri ri. 21 Angop or heyeri sir, Avui Wasilaka
mbele mbele ol or ukmbaha nor mbahandari ondon avak or ukwa lir.
22 Karem or hishiri osik, Avui Wasilaka os or hishiri nombo orhi oson
or heyehe orin ma worna mak or ushari ri. 23 Os jekamba orhik li
kayeri hom. Hako mashi os Abrahamin ma worna mak or ushakurik
or mbari oso mbeek Abraham nom or mbari ambu sir, wahau. 24 Nirin
er nga nor mbari sir. Os Avui Wasilaka ma or Jisasin mbarik mawan
or halaha usahari oton ni hishiowe nahi, or avak nirin er nga ma
worna mak ushakwa ri. 25 Kavakava nihin or yoko ermbekurik Jisasin
or halashirik nihi farniyik li jimandingormeri ri. Ushihi nor mbarik
mawan or halaha nor usahari ri. Uhunda lerawu os Jisas lari nombo
orok Avui Wasilaka nirin ma worna mak or ushakwa nir.

5

Krais ushihindak Avui Wasilaka nirin ma worna mak or ushari nir

1 Jisasin hishiowenda nombo orok Avui Wasilaka nirin ma worna
mak ormu ushara. Lerawu os Jisas lari orok os Avui Wasilakan
wutarik ni ewendari oso mendek si nashindak ter waphimbiji orhik

4:15: Ro 3:20; 5:13 **4:16:** Ga 3:7 **4:17:** Stt 17:5 **4:18:** Stt 15:5 **4:19:** Stt 17:17
4:22: Stt 15:6 **4:25:** Ais 53:4-5

nimu anafaha linduwa. 2 Jisas nombon or sashihindak Avui Wasi-
laka waprupshi orhi os yelndam nirin or hahanda oso kormbak si
ralashihindak orok nimu linduwa. Unda osik os Jisasin ni hishiowehe
nombo orok er ni sinda nahi, kumak hevenik ni ihi or nga ermba
ermbak ni likwa nira. Undosik mbele mbele ondon ni hishihi os
nimu rupshinduwa. 3 Hako oso nom ni rupshikwa ambu nir, wahau.
Nomorawu ol Avui Wasilakahi lerawun ni lanak nihik talakwa ondon er
nga ni rupshika. Mberem ushiwak? Nomorawu ondo li unak kwambuk
ni sitambanaha ni sikwa nir. 4 Uhu os kwambuk ni sitambana nahi,
mbele mbele ol nirin ta jeikayekwa ondon ni mblarna ermbekwa lir.
Uhu os mbele mbele ondon ni mblarna ermbe nahi, Avui Wasilakan
ni hishiowenda nombo nihi oso kwambuk si nashinak os nirin indiyok
or lakwa oson ni nikishikwa nir. Mbeek ni halakwa ambu nir. 5 Os
nirin indiyok or lakwa oso mbeek men semben ni nikishikwa ambu sir,
wahau. Or Masikome orhin angop nirin hari ri. Ushihindak Masikome
orhi oto nirik or lihi ormu nirin karem sauhanduwa, ❑Avui Wasilaka
jirin or rupshihi wavu orhik jirin ewenda ri.❑

6 Nir mbeek mbele jivi las ni uhu orhi misokomek ma worna mak ni
nakurik ni nari ambu nir. Mende indinga. Hako os wutari orhik ni nari
wolo mendek jikisi orhi Jisas Kraisin or mbashirik kavakava nihin yoko
ermbekurik or taha nihi farniyik hari ri. 7 Ma misambik fehe lar mbeek
ma larin jelyaha orhi farniyik hakwak hishinda ambu ri, wahau. Hako
os ma jivi mende lar na nahi, ma lar am orin jelyakwak hakundar? Ma
am te. Lar am erem ukundar mbe? 8 Hako Krais nihi farniyik or hari
wolo nir mbeek ma jivik ni nari ambu nir, wahau. Nir kavakavan unda
mak ni nari nira. Hako oro wolo mendek Avui Wasilaka waprupshi
orhin yelndam nirin hari ria. Uhu nirin or mandingormekurin or
halaha jikisi orhi Jisas Krais yejen or halashirik nihi farniyik ormu
hara. Uwosik os nimu heyenduwa, Avui Wasilaka nirin warje mende
nga rupshinda ri. 9 Krais or harik fi orhi si ngoroho kavakava nihin
si yokoshihindak Avui Wasilaka nirin ma worna mak ormu ushara.
Erem si nahanda osik, mberem ji hishindu, kumak Avui Wasilaka ma ol
kavakavan unda ondon kavak or nakuna wolo Krais nirin or jelyakwa
ambu? Karem jimu hishindu? Wahau, nirin jelyakwa or te! 10 Ji
hishika, os wutari orhik ni nari wolo nirin kavak or nari ambu ri,
wahau. Jikisi orhi oton or halashirik nihi farniyik hari ria. Karem
uwosik, mberem ji hishindu? Ter angop orhi naimblek ni nawa osik,
nirin kavak or naku, karem jimu hishindu? Wahau, nirin kavak nakwa
ambu ri. Ermba ermbak linda os jikisi orhik nandan nirin hakwa
ri. 11 Jisas Krais Wasilaka nihi oto os Avui Wasilakahi wutarik ni
nandari oson or ushihindak angop mendek nari sir. Ushiwak ter Avui
Wasilakahi krahak ni sihi nimu rupshi mendenduwa.

Adam kavakavan or ushihinda himamu orok ma amber handa lir.
Hako Krais or ushihindak ermba ermbak linda oson orhik ni landa nir

12 Ma or kavakavan maifu mendek misambi torok uri ma oto Adam
oria. Kavakavan or uhu hari ria. Ushihindak ma misambik fehe amber
handa lir. Mberem ushiwak? Lir er nga kavakavan unda lir, os Adam
or uri hom. 13 Lo Avui Wasilakahi si tala namber, kavakava os
Adam uri angop masmas misambik si nashirikop lo oso kuma talari
sir. Adam kavakavan or uri wolo Avui Wasilaka lo orhin hulaima

5:3: Je 1:2-3; 1 Pi 1:5-7 **5:8:** Jn 3:16; 1 Jn 4:10 **5:9:** Ro 1:18; 2:5 **5:12:** Stt 3:6; Ro 6:23

nokopmahi tavak or ha namber. Uri osik oso wolo ma mbeek os li uri
urin heyekrahakorori ambu lir. Mberem ushirik? Oso wolo mbeek lo
nga nari ambu sir. 14 Hako Adamik sishi raha Mosesik talari wolo ma
amber hari lir. Lir kavakava os Adam uri himi indingan uri ambu lir.
Hako kavakava os or uri oso si urik lir er nga hari lir.

Uwosik os nimu heyenduwa, Adam or Krais kumak talakurin heimari
ri. 15 Hako lerawu jivi Krais or lari oso nga kavakava os Adam uri
oso nga mbeek nakrem nari ambu vria. Kavakava os Adam uhunda
oso si uwak ma amber handa lir. Hako Jisas miandok or hari oso si
uwak, Avui Wasilaka waprupshi orhin yelndam presen hom nir ma
misambik fehen handa ria. 16 Hovok kason ji hishika, kavakava Adam
uri oso nga lerawu jivi Jisas lari oso nga evrembam akwa ome frihi
nga nanda vri. Hako akwa ome frihi mbeek nakrem nanda ambu
vri, apsham apshambak nanda vri. Kavakava os Adam uhunda akwa
ome sihi karem, Avui Wasilaka ma ol kavakavan unda ondon kavak
or naha hik or ermbekwa lir. Hako lerawu jivi os Jisas lahanda oso
akwa ome sihi karem, Avui Wasilaka kavakava nihin or laha ermbehe
waprupshi orhin yelndam nirin or haha nirin ma worna mak ushakwa
ria. 17 Ome sira, Adam kavakava os or uri misambi torok wasilakak
si naha malakama nihik si nashiri osik, sihi siyok ni siri nir. Uhu
lerawu sihin ni lari osik, ni hakwa nir. Hako lerawu Jisas lari oso
wasilaka mendek si naha os Adam uri oson tikriri sir. Uri osik, os
nimu heyenduwa, ma ol Avui Wasilaka waprupshi orhik ma worna mak
or ushawa ma ondo kumak avak Krais nga nakrem li lihi malakamak
nakwa lir.

18 Mashi kason yawur ji hishika, ma ome namtar nom, Adam,
kavakavan uri ri. Or uhunda musa orok Avui Wasilaka ma amber
hom avak or kotim uhu nor mbanak hakwa lir. Hako ma namtar,
Jisas, lerawu jivin lari ri. Or lahanda nombo orok Avui Wasilaka
ma misambik fehen ma worna mak or ushaha ermba ermbak linda
oson lirin hakwa ria. 19 Ma namtar, Adam, mashi Avui Wasilakahin
or mblarna ermberi nombo orok ma amber kavakavan unda mak
nari lir. Uhunda hom ma namtar, Jisas, mashi Avui Wasilakahin or
tiyarakohonda osik, nombo orok ma musha avak ma worna mak nakwa
lir.

20 Maintontlo os Avui Wasilaka lo orhi oson or hari karem, hulaima
nokopma kavakava os li urin kormbak li heyekmbaha lo orhi oson lirin
hari ri. Kavakava lihi wasilakak nari sir. Hako waprupshi orhi os
lirin or hari oso wasilaka mendek si naha kavakava os li uri wasilakak
narin tikrihi wasilaka mendek nari sir. 21 Kavakavan unda nombo
oso malakama hom si naha si ushiwak ma amber handa lir. Hako
waprupshi Avui Wasilakahi, lerawu Jisas Krais Wasilaka nihi lari orok
kormbak talahanda oso, wasilaka mendek nanda sir. Ushiwak ma ol
nombo orok Avui Wasilakahik inda ma ondon ma worna mak or ushaha
ermba ermbak linda oson or hakwa lir.

6

Nir kavakava ni undari nombo orok ni hakurik ni nari nir. Hako Jisas nirin or jivinashihindak jip nimu linduwa

1 Las avak jir lal karem li hishinda ngashi, ◆Os kavakavan warje nga
na u nahi, Avui Wasilaka avak waprupshi orhin yelndam warje nga

5:13: Ro 4:15 **5:18:** 1 Ko 15:22 **5:19:** Ais 53:11 **5:21:** Ro 6:23

anin hakwa ri.☐ 2 Os erem ji hishi nahi, jirin a sawekwa karem, erem
nembes. Mbele mbele kavakava ol ni undari ondo angop Jisashi mawak
ni awantle humburi lir. Unda osik mberem ushiwak indik ni layihi os ni
awantle humbundan indik ni undu? 3 Ji hishika, os hi Jisashik jirin li fak
tolofaleri wolo, os or hahandari hom jimu hari sira. 4 Os fak ni layiri
oso Krais nga nakrem ni harik wak limu nirin eweri sira. Urik os Avui
Wasilaka kwambu orhik or mbarik Krais mawan or halaha or usahari
hom nir erem fan ni halaha nombo akri orhi oson ni tiyakmbaha ni
usahari nir. Karem uwosik kavakavan ji uwa hala.
5 Krais nga nakrem ni sihi os or hahandari hom ni hari nir. Uwosik
os mawan or halaha nor usahanda hom, nir erem ni usaha nombo akri
orhin ni tiyaka. 6 Sungu masi nihi kwambu sihi mendek si nakmbaha
angop miando Jisashik ni laintlolori sir. 7 Uwosik nir mbeek os si
mbawa hom ni ukwa ambu nir. Jisas nga ni hahanda osik sungu masi
nihi oso kwambu sihi angop mendek nari sir. Karem uwosik mbeek
indik ni halashinak os si mbawa hom ni ukwa ambu nir, wahau. 8 He,
angop Krais nga nakrem ni hari osik, karem nimu hishikuwa, or nga
nakrem ermba ermbak ni likwa nir. 9 Angop ni heyeri sir, Krais mawan
or halaha indik usahari ri. Uhunda osik mbeek indik hakwa ambu
ri. Mberem ushiwak? Os li hahanda nombo oso mbeek kwambu nga
naha indik orin jingishakwa ambu sir, wahau. 10 Krais os or hari hindi
namtas nom hari ria. Uhu lerawu os or lari oso si urik kavakavan unda
nombo oso kwambu sihi angop mendek nari sir. Hako ter ormu ermba
ermbak Avui Wasilaka nga linduwa. 11 Uwosik jir karem ji hishika. Jir
angop erem kavakava os ji undari nombo orok ji haha maninimbak
nari jir. Karem uwosik mbeek indik sungu masi jihi si mbaskashiwa
hom uwa hala. Krais nga nakrem ji sihi nombo os Avui Wasilaka ji
sikmbaha nor mbawa hom ji sika. 12 Jir avak sungu masi jihin ji
halashinak malakama jihik si naha si mbaskashinak kavakavan ji uwa
hala. 13 Jir avak kumban mo tavan mo maome jihin ji halashinak sungu
masi jihi si mbaskashiwa hom kavakavan li uwa hala, wahau. Hako
kumba tava maome jihi simbalesik amber hom Avui Wasilakan ji haka.
Uhu lerawu orhin ji laka. Mberem ushiwak? Jir angop sungu masi
jihi si mbaskashirik ji undari nombo orok ji haha maninimbak nari
jir. Unda osik maome jihin simbalesik Avui Wasilakan ji haha nombo
worna orhin ji tiyaha os or mbawa hom mbele mbele jivi nom ji uka.
14 Jir angop ji heyeri sir, waprupshi orhi os jirin yelndam or hari nombo
orok orhi misokomek ma worna mak nari jir. Uhunda osik avak sungu
masi jihin ji halashinak malakama jihik si nawa hala. Uhu os si mbawa
hom ji uwa hala, wahau.

Avui Wasilaka mbahanda nombo wornan ni tiyaka

15 Maintontlo kas a kayeri kaso mberem si nawak ji misindu? Moseshi
lo siyok ni sindari angop ni halari osik halanak kavakavan warje nga
ni uka. Karem a hishihi na kayew, karem jimu hishindu? Wahau.
Ter waprupshi Avui Wasilakahik ni sinda osik mashi orhin ni misihi
os or mbawa hom ni uka. 16 Angop ji heyeri sir. Os malakama larhi
siyok ji sikmbaha ji mbahanda nahi, wa mashi orhi nom ji misihi os
or mbawa hom ji uka. Os kavakavan unda nombo oso malakama jihik

6:3: Ga 3:27 **6:4:** Kl 2:12 **6:6:** Ga 5:24 **6:11:** 2 Ko 5:15; Ga 2:19 **6:12:** Stt 4:7
6:13: Ro 12:1 **6:14:** 1 Jn 3:6

si na nahi, nombo oson er ji tiya nahi, kumak avak hik ikwa jir. Hako os Avui Wasilakahi mashi oso malakama jihik si na nahi, os si mbanda nombo oson ji tiya nahi, kumak avak ermba ermbak likwa oson lakwa jir. 17 Mas jir er nga kavakavan undari nombon ji tiyaha kavakavan undari mak nari jira. Hako ter sunguwavu jihi am si freheshiwak mashi Avui Wasilakahi os jirin li sawendan ji misihi sunguwavu mende jihi nga mashi oson tiyakwak jimu mbanduwa. Erem ji nashiwak a misihi amu rupshi mendenduwa. Uhu Avui Wasilakan armesarmek a mbaha hi orhin amu hauowenduwa. 18 Os kavakavan undari nombo oson ji tiyari wolo jirin si kupishishirik sihi siyok sindari jir. Hako ter Avui Wasilaka kuvu oson angop or sorngoshihindak mashi orhin ji misihi orhi lerawun landa mak ji naha mbele mbele jivi os or mbanda hom unda jir. 19 Mashi kason armek ji heyekrahakorokmbaha sauheimak amu sawenduwa. Mas sunguwavu jihin ji tormble namber, sungu masi jihi oso malakama jihi hom si naha os si mbari nombo hom tiyandari jir. Uhu mbele mbele kavan os si mbari hom undari jir. Hako ter sunguwavu jihin angop ji tormblehenda osik, Avui Wasilaka malakama jihik ormu nanduwa. Uwosik orhi ma indingak ji naha nombo worna orhin ji tiyaka. Uhu os ji nakmbaha nor mbahanda hom ji naka.

20 Os nombo kavan ji tiyayari wolo, mbeek nombo wornan tiyakurik hishindari ambu jir, wahau. Men mbele mbele kava nom ji ukurik hishiri jir. 21 Hako ter os mas ji yandari nombo oson ji heyehe os jimu mbanduwa, ❒Erem ni yandari nombo oso mbeek kas jivik nari ambu sir. Oso men ni humblaraha ni uhu yandari nir.❒ Ter karem mbanda jir. Nombo oson ji tiyari wolo mbele jivi las am ji landari os? Wahau. Nombo os erem ji tiyandari oso men ji hakuri nom nandari sir. 22 Hako kavakava os jirin kupishishirik ji lindari oso angop Avui Wasilaka sorngo ermberi sir. Uhu nor ushihindak ter lerawu orhin landa mak jimu nanduwa. Uhu os or mbahanda hom ji naha kumak ermba ermbak linda oson jivai laka. 23 Kavakavan unda nombo oso akwa ome sihi nga nanda sir. Akwa ome sihi oso men ni hakwa nom nanda sir. Hako ma ol Jisas Krais ushihindak orhi mak nanda ma ondo Avui Wasilaka waprupshi orhin lirin yelndam hakwa ri. Ushinak kumak ermba ermbak linda oson lakwa lir.

7

Ma lar mbeek Moseshi lon tiyanda nombo orok ma worna mak nakwa ambu ri, wahau

1 Jisasin hishindiyanda ma jirin, jir angop lo misambik fehe ondon heyekrahakoronda jir. Lo ondo men misambi torok ni liwa wolo kwambu nga li naha nirin arangoshiwak ni linda nir. Hako os ni hawa wolo lo ondo mbeek nirin toltangrikwa ambu lir. 2-3 Angop ji heyenda sir, os nokove las hula sihi or liwa wolo ma anandi lar nga si ya nahi, oso kava sir. Erem si uwa oso os lo si pantlendan os simu haploronduwa. Uwosik nokove oso hulatolhakanda nokove sira, karem nimu mbanduwa. Hako os hula sihi or hashiwa wolo, lo oso mbeek sirin toltangrikwa ambu sir. Ma lar si liku nahi, simu likuwa. Mashi mende. 4 Uhunda hom jir erem, jir mas karem hishiri jir, ❒Moseshi lo oson ni tiyanak avak Avui Wasilaka nirin ma worna mak ushakwa ri.❒ Karem

6:16: Jn 8:34; 2 Pi 2:19 **6:23:** Ro 5:12,15

hishiri jir. Hako ter os erem ji hishindari nombo oson angop ji halaha
os Krais miandok or hari nombo orok jir er nga nakrem hari jir. Uhu
os indik or usahari hom indik ji usaha os jimu or nga nakrem analayi
sinduwa. Unda osik mbele mbele os Avui Wasilaka or mbahandan ji
tiyaha mbele mbele jivi os or mbahanda hom ji uka. 5 Os sunguwavu
nihin ni tormble namber, sungu masi nihi malakama nihik si nari wolo,
mbele mbele ol lo pantlendari ondo menden ni ukurik ni hishindari nir.
Kavakava ni uri oso os ni hakuri nombon ni sandari sir. 6 Hako ter os
Krais hari hom ni haha lohi siyok ni sindari oso angop ni halari sir. Ter
os ni tiyawa mbeek lo os jekambak li kayendari hom ni tiyakwa ambu
nir. Avui Wasilaka Masikome orhin nirin or hari osik, ma akrik ni naha
os or mbawa hom ni tiyakwa nir.

Lo Avui Wasilakahi mbele mbele kavak nanda nga jivik nanda nga mukunda sir

7 Hako jir lal os ji mba, ❖Moseshi lo oso kava sir.❖ Os karem ji mba
nahi, jirin a sawekwa karem, erem nembes. Lo oso jivi sir. Lo oso si
tala namber, mbele mbele os a uri oso mbeek a heyekrahakorori ambu
sir, jivi os mo kava os. Hako Avui Wasilaka lo oson or halashihindak
ter amu heyekrahakoronduwa, mbele os kava sir, mbele os jivi sir.
Lo karem mbanda sir, mir avak mbele mbele mahin misokomlaka
heyewa hala. Os erem si mbanda ambukop, an mbeek os misokomlaka
heyenda nombo oso kava sir, karem a heyekrahakorowa ambu nir. Lo
oso mu anin mukunduwa, misokomlaka heyenda nombo oso kava sir.
Karem si mbawak amu heyekrahakoronduwa. 8 Hako sungu masi anhi
malakama anhik si nashiwa osik, lo os mbele las a ukwa ambu, karem
si pantlehenda oson a misishihi os si pantlenda oson a ukwa mendek
a hishinda nir. Hako os si pantlehenda oson a heyewa ambukop, an
mbeek oson a ukwak a hishiwa ambu nir. 9 Os lon a heyekrahakorori
namber jipjip amu linduwa, karem a hishindari nir. Hako am lon a
heyekrahakoroho os amu hishinduwa, kavakava ol a unda anhi ondo
li unak kumak avak a hakwa nir. 10 Lo Avui Wasilakahi oso jivi sira.
Nirin si jelyakmbaha or hari sir. Os lo ondo amber hom a tiyarako
nahi, ermba ermbak linda oson a lakwa nir. Hako an kavakavan a
uhu lo ondon a haploronda osik, lo oso mbeek anin jelyakwa ambu
sir, wahau. Si mbanak avak a hakwa nir. 11 Sungu masi anhi anin si
haimba handambarik mbele mbele lo os si pantlendarin a undari nir.
Uhu ter os amu heyenduwa, lo oso avak anin mandingormekwa sira.

12 Hako lo os anin mandingormekwak mbanda oso jivi sira. Mberem
ushiwak? Oso Avui Wasilakahik tahanda osa. Lo amber ondo Avui
Wasilakahik tahanda olik wornak li naha jivi mendek nanda lir. Hako
nir nihinjik sungu masi nihin ni tiyaha mbeek lo os si mbawa hom ni
unda ambu nir. Uwosik lo oso nirin mandingormekwa sir. 13 Hako os
ji mba, ❖Lo oso jivi ambu sir. Lo oso mu anin mandingormekuwa.❖
Os karem ji mba nahi, jirin a sawekwa karem, erem nembes. Sungu
masi nihi mu mbele mbele os lo si pantlenda oson si heyehe, nirin si
mbaskashiwak oson ni ukwak ni hishinda nir. Karem uwosik os nimu
heyenduwa, kavakava os sungu masi nihik nanda oso kava indinga sir.
Nirin si mbaskashiwak lo oson ni haploroho kavakavan ni unda nir.
Unda osik kumak lo oso avak nirin mandingormekwa sira.

7:4: Ro 6:2,11 **7:6:** Ro 8:2; 6:4 **7:7:** Kis 20:17; Lo 5:21 **7:11:** Stt 3:13 **7:12:** 1 Ti 1:8

Sungu masi nihi sungu akri nihi nga anajinda vria

14 Lo Avui Wasilakahi angop ni heyenda lir. Ondo jivi mendek li
naha orhikop tahanda lir. Hako sungu masi nihi si mbaskashiwak os
si mbawa hom ni unda nir. Mbeek lo ondo li mbawa hom ni unda
ambu nir. Mberem ushiwak? Kavakava os ni unda nihi oso kuvu
hom osmu nirin ishintlenduwa. 15 Mbele mbele jivi ol ni ukwak ni
hishiwa ondo mbeek ni unda ambu lir. Ondon ni halashihi mbele mbele
kava ol ni ukwak ni hishiwa ambu ondo yejen ol nimu unduwa. Wa
mberem ushiwa mendek erem ni undu? 16 An anhinjik kavakava ol
a undan a rupshinda ambu nir. Wavu anhi lo Avui Wasilakahi nga
nakrem sinda sir. 17 Hako mbeek lo orhin a tiyanda ambu nir. Am a
kreher te! Mberem a ukwana. Kavakava os sungu anhik nanda oso
si mbaskashiwak os amu kavakavan unduwa. 18 Angop ni heyenda
sir, mbele jivi las mbeek sungu masi nihik nanda ambu sir. Mbele
mbele jivin ni ukmbaha ni hishinda nir. Hako mbeek ni unda ambu sir.
19 Mbele mbele jivi os ni ukmbaha ni hishinda ondo men ni hishinda
lir. Hako mbeek ni unda ambu lir. Hako mbele mbele kava os ni
ukmbaha ni hishiwa ambu ondon ol nimu unduwa. 20 Hako os mbele
las ni ukmbaha ni hishiwa ambu ondon ni u nahi, os nimu heyenduwa,
mbeek nihik ni uwa ambu sir, wahau. Kavakava os sungu masi nihik
nawa oso si mbaskashiwa hom os nimu unduwa.

21 Nihinjik os nimu heyenduwa, mbele jivi las os ni ukmbaha ni
hishiwa kavakava osmu nirin jingishanduwa. 22 Wavu nihi lo Avui
Wasilakahin tiyakmbaha ni hishinda nir. 23 Hako ni heyewa, sungu
masi nihi osmu er nga sungu nihik nanduwa. Uhu lo Avui Wasilakahi
nga opmu anajinduwa. Ushiwak sungu masi oso lo oson si jingishaha
si tikrihi osmu nirin kuvu hom ishintlenduwa. Uhu os si mbawa hom
kavakavan nimu unduwa. 24 Am ni krehe mende te! Mberem ni
ukwana? Lawe mende nirin jelyaha kuvu os nirin ishintlewa oson
sorngoku? Nihinjik kuvu oson ni sorngondahi ambu re. Os si sorngona
ambu nahi, avak ni hakwa nir. 25 Nombo oson ni laslasaha, ambehoma,
am nimu heyenduwa, Jisas Krais Wasilaka nihi oto nom kuvu oson
sorngondahik nanda ri. Orto nom kuvu oson or sorngoho nirin or
jivinashihinda osik, avak jip ni likwa nir. Karem uwosik, ter Avui
Wasilakan warje mende nga ni rupshihi hi orhin nimu hauowenduwa.

Hako a heyewa karem, wavu yeje nihi Avui Wasilakahi lon ni
tiyakwak ni hishinda nir. Hako sungu masi nihi kavakavan unda
nombon ni tiyakmbaha mbanda sir.

8

Jisas Krais kavakava nihin or yoko ermbehe Masikome Avui orhin nirin hari ri

1 Krais Jisas nirin or jivinashinda osik, os or nga er ni analayihi ni
si nahi, Avui Wasilaka hulaima nokopma mbele mbele ol li undan or
heyembakwa wolo mbeek nirin or mbashinak hik ni ikwa ambu nir.
2 Mashi oso ome sir. Jisas Krais or hari oso kavakava os kuvu hom nirin
ishintlendari oson or sorngoshihindak orhi mak ni nari nira. Ushiwak
nombo akri orhin os nimu tiyanduwa. Mas nombo masi os hahandarin
handa orok ni tiyandari nir. Hako ter Avui Wasilaka Masikome orhi mu
nirin or laha nombo akrik or eweshiwak os nimu sinduwa. 3 Moseshi

7:15: Ga 5:17 **7:23:** Ga 5:17; 1 Pi 2:11 **7:25:** 1 Ko 15:57

lon ni tiyakurik ni uram urameri nir. Hako sungu masi nihi oso mbeek
kwambu nga si naha lon tiyarakondahik nari ambu sir. Karem uri
osik Avui Wasilaka jikisi orhin or halashirik misambik or takaha nir
ma hom maome nga nor naha nihi farniyik siri ri. Urik Avui Wasilaka
nirin or mandingormekurin or halaha Jisas yejen nihi farniyik or
mandingormeri ri. 4 Jisas nihi farniyik or sihi lo ol ni tiyandahik nari
ambu ondon or tiyarakonda osik, os erem or uhunda nombo oso osmu
nihik nanduwa. Uwosik ter nir mbeek sungu masi os si mbawa hom ni
tiyakwa ambu nir, wahau. Avui Wasilaka Masikome orhi os or mbanda
hom ni tiyakwa nir. 5 Ma ol sungu masi lihi si mbaskashiwa hom
yanda ma ondo mbele mbele os sungu masi lihi si mbawa hom unda
lir. Hako ma ol Masikome Avui Wasilakahi os or mbawa hom yanda
ma ondo mbele mbele os li ukmbaha or mbawa hom unda lir. 6 Hako
os sungu masi jihi si mbanda hom er ji ya nahi, kumak avak hik ji ihi
kavak nakwa jir. Hako os Masikome Avui Wasilakahi mbawa hom ji ya
nahi, wavu jihi jivik si nahandanak kumak avak ermba ermbak linda
oson lakwa jir. 7 Ma ol sungu masi lihi mbawa hom yanda ma ondo Avui
Wasilakan wutarik ewenda lir. Uhu lir mbeek lo orhi oson tiyakwak
hishinda ambu lir, wahau. Mberem ushiwak? Lo oson li tiyandahik li
nanda ambu lir. 8 Uwosik lir mbeek mbele mende lal ol Avui Wasilaka
or rupshindan unda ambu lir, wahau. Mende indinga.
9 Hako a hishiwa, jir mbeek sungu masi si mbawa hom yanda ambu
jir, wahau. Masikome Avui Wasilakahi oto sunguwavu jihik linda ri.
Karem uwosik os or mbawa hom uyanda jir. Ji misika, os ma lar
Masikome Krais hahanda oto nga or nana ambu nahi, or mbeek orhi
mak nakwa ambu ri, wahau. 10 Hako kavakavan ji unda osik, os ji hawa
wolo maome jihi kuvayikwa sir. Hako masikome jihi wahau. Krais
ushihindak Avui Wasilaka jirin ma worna mak or ushari jir. Uwosik
masikome jihi ermba ermbak er likwa ri. 11 Avui Wasilaka Masikome
orhi Jisasin or mbarik indiyok usahari ri. Unda osik os Masikome oto
sunguwavu jihik or li nahi, jirin er nga or mbanak indik usahakwa jir,
os Kraisin or mbarik indik or usahari hom.
12 Jisasin hishindiyanda ma jirin, ji misika, jir wasa nga nawa jir.
Wasa Jisashi os jihik nanduwa, mbeek sungu masi jihik nembes. Sungu
masi jihi mbeek mbele jivi las jirnjik jelyari ambu sir, wahau. Hako
Jisas jirnjik or hahanda wasa osmu jihik nanduwa. Uhunda osik mashi
orhin ji misihi orin ji tiyaka. 13 Os sungu masi jihi si mbawa hom ji
ya nahi, kumak avak hik ji ihi kavak nakwa jir. Hako os ji halashinak
Masikome Avui Wasilakahi jirin or jelyashinak mbele mbele ol sungu
masi jihi si mbawa ol ji unda ondon ji halandanak kumak avak ermba
ermbak linda oson lakwa jir. 14 Ma ol Avui Wasilaka Masikome orhik
or tolo wornaha nor mukuwa nombok inda ma ondo jikisi orhi lir. 15 Jir
angop orhi jikisik nari jir. Unda osik jir avak wutarihi jikisi hom orin
ji ajewa hala. Masikome or jirin or hari oto sunguwavu jihik karem
ormu saumbornanduwa, ❖Ome sira, jir jikisi orhi jir.❖ Uwosik os jimu
orin ❖Avui, avuya,❖ karem jimu ushanduwa. 16 Masikome oto mu
sunguwavu jihik jirin ormu sawenduwa, ❖Ome sira, jir fiji orhi indinga
jira.❖ 17 Os orhi jikisik ni nahanda nahi, kumak avak yanga orhi orok
ni ikwa nir. Krais or ushihindak or nga nakrem malakamak ni naha ni

8:4: Ga 5:16,25 **8:9:** 1 Ko 3:16; 12:3 **8:10:** Ga 2:20 **8:13:** Ga 6:8; Kl 3:5 **8:15:** Mk 14:36; 2 Ti 1:7 **8:16:** 2 Ko 1:22

likwa nira. Hako os kumak or hom malakamak ni naha jipjip or nga ni
likunda nahi, wa ter wolo halanak nomorawun os or kishanda hom ni
kishaka.

Kumak hevenik jipjip ni likwa nir

18 Hako a hishiwa karem, nomorawu os ter ni kishawa oso awarikan-
dak nawa sir. Kumak jip ni likunda oso nomorawu os ter ni kishawan
tikrihi wasilaka mendek nakwa sir. Karem uwosik nomorawu os ter ni
kishawa oson ni ajehe ni halawa hala. 19 Mbele mbele ol Avui uhunda
ondo olmu lihi nikishinduwa, mbele wolo mendek Avui Wasilaka jikisi
orhi ondo os jip li likunda oson or mukunak li heyeku. 20-21 Ter wolo
mbele mbele ol or uhunda ondo mbeek jivik nawa ambu lir. Hako
lir mbeek lihinjik mbele las li uhu kavak nari ambu lir. Adam mu
kavakavan or ushihindak nombo orok mbele mbele ondo olmu er nga
kavak nanduwa. Hako lir os kumak jivik li nakwa wolo oson nikishinda
lir. Li nikishinak os kavak li nawa oso mendek si nashinak kumak Avui
Wasilaka indik or ushinak akrik nakwa lir. Uhu os li nakmbaha nor
hishihi nor uhunda hom nakwa lir. 22 Ome sira, ter mbele mbele ol
or uhunda ondo os nokove jikisin si wakwak si entlembale misinda
hom olmu misinduwa. Uhu li nikishinak entlembale oson or laha
ermbeshinak indik jivik li naha li likmbahan. 23 Hako mbele mbele ol
or uhunda ondo nom mbeek entlembale misihi tlanda ambu lir, wahau.
Ma nir orhi mak or kamahanda nir er nga nimu tlaholonduwa. Ome
sira, os akwa maman li aheyendari hom nir angop Masikome orhin ni
laha ni heyeri, jivi mende ri. Hako ni hishiwa karem, os orhi jikisik ni
nakwa oso kolomalok kormbak si talanak ni heyeka. Uhu maome tos
ter ni silawalaha kavamisindan or laha ermbehe ermba ermbak linda
maome yejen or hashinak jip ni likwa wolo oson nimu nikishinduwa.
24 Avui Wasilaka nirin or jivinahanda osik, mbele mbele ol talakmbaha
or mbahandan nimu nikishinduwa. Hako ondo li tala namber. Os li
talawak ni heyewakop mbeek ni nikishiwa ambu nir. Hako ter os nimu
er nikishinduwa. 25 Hako os ni nikishiwa ondo avak omek li talanak
ni heyekwak ni hishinda nir. Karem mbaha oson er ni nikishikwa nir,
mbeek ni kremangrehekwa ambu nir.

26 Nir ma misambik fehe mbeek kwambu nga ni nanda ambu nir.
Hako Masikome Avui Wasilakahi mu nirin jelyanduwa. Nir mbeek
mbele las os kumak nakundan ni heyehe osonjik ni beten unda ambu
nir. Uhu os mbele las mberem ni ukwa ambuk ni hishihi ni mba,
◆Mberem a ukwa sa!◆ Karem ni hishinda oso Masikome oto angop
or heyehe nirnjik beten unda ri. 27 Avui Wasilaka ma misambik
fehe sunguwavu lihin angop or heyerakonda sir. Uhu mbele mbele
Masikome orhi os lirnjik or beten uwa angop or heyenda sir. Mberem
ushiwak? Masikome oto os Avui Wasilaka or hishiwa hom beten unda
ri.

28 Angop ni heyenda sir, os sunguwavu mende nihi nga Avui Wasi-
lakan ni rupshi nahi, avak armek or ukwa nir. Mbele kava las nihik
si tala nahi, avak or toloho tormbleshinak jivik nakwa sir. Mberem
ushiwak? Angop orhi mak ni nakmbaha nor kamari nir. 29 Mbele
mbelen or u namber nirin angop or heyehe nor mbari nir, ◆Ma
rondo avak a kamashinak jikisi anhik nakwa lir. Ushinak lir avak
jikisi indingo anhi Jisas hom nakwa lir. Ushinak or sanjelaka lihik or

8:17: Ga 4:5-7; Rev 21:7 **8:20-21:** Stt 3:17-19 **8:23:** 2 Ko 5:2-4 **8:27:** Sng 139:1
8:28: Ef 1:11

nashinak, lir avak maha kanda orhik nakwa lira.❖ Karem mbari ri.
30 Jikisi orhi hom ni nakmbaha or kamari nir. Ushihi or usharik orhik
ni tari nir. Uhu ma worna mak or ushari nir. Ushinak malakamak ni
naha ermba ermbak or nga nakrem ni likmbahan.

Avui Wasilaka nirin wapnuku orhik or ewenda osik mbeek nirin halandahi ambu ri

31 Avui Wasilaka nirin wapnuku orhik or ewenda ri. Os or nga ni
li nahi, lawe avak nirin unak kavak ni naku? Wahau. 32 Or mbeek
jikisi orhin nejere mendehe ewe liri ambu ri. Or mbashirik or takaha
kavakava ni undari farniyik hari ri. Unda osik os nimu heyenduwa,
Avui Wasilaka ermba ermbak nirin or jelyaha armek unda ri. 33 Lawe
mende avak nirin kotik ewehe mba, ❖Jir avak hik ikwa jir.❖ Karem
mbaku? Wahau. Oso lerawu Avui Wasilakahi sir. Hako or angop ma
worna mak or ushari nir. 34 Lawe mende avak nirin kotik ewehe
mba, ❖Kavakava os ji unda osonjik avak hik ikwa jir.❖ Lawe karem
mbaku? Wahau. Krais Jisas or nihi farniyik hari ma oto angop indik
usahari ri. Uhu ter Avui Wasilaka tapmama orhi yok or lihi ermba
ermbak nirnjik beten unda ria. Uwosik ma lar mbeek nirin kotik
ewehe mba, ❖Jir avak hik ikwa jir,❖ karem mbakwa ambu ri, wahau.
35 Krais nirin or rupshihi wavu orhik or ewenda osik, mbeek mbele las
unak os nirin or rupshinda oso mendek nakwa ambu sir, wahau. Os
nomorawu nindik ni li nahi, mo os orin ni tiyanda nombo orok nirin
li mandingormekwak li mba nahi, mo os erenghambar ni li nahi, mo
os kowe nga ni nana ambu nahi, mo os mbele mbele kava lal nirin
kavak li nakmbaha li u nahi, mo os nirin aule kombek li ewekwak li
u nahi, or mbeek nirin halakwa ambu ri, wahau. 36 Hako omendinga
sira, mbele mbele nomorawu ondo avak nihik talakwa ol te, os jekamba
orhik karem li kayehendari hom,

❖Nir mihi mak ni nanda nir. Erem ni nanda osik, nirin li jila
mandingormelakwak unda lir. Ermba ermbak fle asan li ji-
mandingormekwak li unda hom erem nirin unda lir.❖ *Buk Song 44:22*

37 Ome sira, mbele mbele nomorawu ondo avak nihik talakwa lir.
Hako Krais nirin wapnuku orhik or ewenda osik, nirin or jelyashinak
kwambuk er ni sikwa nir. Uhu nomorawu ondon ni mblarnaha ni
tukrukwa lir. 38 Nirin or rupshihi wapnuku orhik or ewenda nombo oso
mbeek mendek nakwa ambu sir. Os ni hawa, mo os ni liwa or mbeek
nirin halakwa ambu ri. Mbeek ensel lar mo, wasi lar mo, mbele mbele
tol ter nawak ni heyewa tondo lal mo, ol kumak talakwa lal mo, 39 mbele
mbele ol lersuwuk fehenda lal mo, ol misamsiyok fehenda lal mbeek li
unak nirin wapnuku orhik or ewenda nombo oso mendek nakwa ambu
sir, wahau. Os Avui Wasilaka nirin wapnuku orhik or ewenda nombo
oso angop os Krais nihi farniyik or hari orok kormbak or mukurik ni
heyeri sir. Karem uhunda osik, mbeek mbele las unak nirin wapnuku
orhik or ewenda nombo oso mendek nakwa ambu sir.

9

Pol mahasanje orhi Judama ondonjik or holo menderi

8:29: Kl 1:18; Hi 1:6 **8:31:** Sng 118:6 **8:33:** Ais 50:8-9

1-3 Jir Jisasin hishindiyanda ma jirin, mashi kas jirin a sawewan ji
misi, mahasanje anhi Judama ondo mbeek Jisasin li tiyanda ambu
osik, lirnjik amu holo mendenduwa. An nga lir nga neloko nihi
namtar numbu oria. Lir anhi mak li nanda osik, lirnjik amu holo
mendenduwa. Krais or heyewak omek jirin amu sawenduwa, mbeek
jirin a mbafirimbanda ambu nir. Masikome Avui Wasilakahi er nga
sunguwavu anhik ormu sawenduwa, mashi kas a mbawa kaso ome
sira. A hishiwa, mahasanje anhi ondohi farniyik hik a ishinak, Krais
lir yejen or laha ika. Os erem si na nahi, jivi sira. 4 Ome sira lir
Israelik fehenda ma lir. Wasmashama indinga lir. Avui Wasilaka angop
mas wolo mende neloko walanga lihi nga suman or tiviri sir. Ushihi
kwambu orhin or mukurik neloko walanga lihi angop li heyeri sir. Uhu
lo orhi ondon telemba Sainai orok lihi tavak angop or hari lir. Uhu
nombo nombo os orin li lotu ukuri nga angop or mukurik li heyeri sir.
Uhu mbele mbele ol kumak talakurin angop or mukuhu nor sawerik li
misiri sir. 5 Misumu walanga lihi Abraham, Aisak, Jekop olira. Ushirik
Krais hulaima nokopman jivinahanda ma oto lihi krahak talari ri. Or
God indingo ri. Mbele mbele amber ondon tolonda ma ria. Uwosik nir
hulaima nokopma amber ermba ermbak hi orhin ni hauoweka. Ome
sira.

Avui Wasilaka ma ol orhi mak nakmbaha nor hishinda ma ondo men wavu orhikop or hishihi nor kamanda lir

6 Judama ondo mamatar lihi mbeek Jisasin tiyanda ambu lir. Hako
Avui Wasilaka angop maskop lirin armek or ukurik or mbahandari
mashi orhi oso mbeek mendek nakwa ambu sir. Hako Judama amber
mbeek orhi ma indinga ambu lir. 7 Ome sira, Abrahamhi nirambara
lira. Hako Abraham nirambara orhi amber mbeek Avui Wasilakahi
fiji indinga ambu lir. Jekamba Avui Wasilakahik karem li kayeri sir,
“Aisakhi jikisi ondo nom avak mihi kraha orok sikwa lira.” 8 Mashi
kaso maintontlo sihi karem, Abraham jikisi orhi amber hom mbeek
Avui Wasilakahi jikisik nari ambu lir, wahau. Jikisi ol suma nombok
talari ondo nom fiji orhi indinga lira. 9 Mashi os Abrahamin or mbari
karem or mbari osa, “Os a mbahanda wolok si nanak nokove mihi Sara
jikishulayi nga nakwa sir.”

10 Hako mashi oso nom ji hishiwa hala. Neloko lihi Aisak oton er nga
ji hishika. Nokove orhi Rebeka jikishulayi frijip nakrem evrembam si
wari vri. 11-12 Hako jikisi ovron si wa namber, Avui Wasilaka angop
maha kandan or kamari ri. Uhu Rebekan ormu sawera, “Nyir avak
jikisi frijip wakwa nyir. Hako jikisi or maifuk nyi heyewa oto avak jikisi
or kuma nyi heyewa otohi siyok sikwa ri.” Karem or mbari sir. Unda
osik os nimu heyenduwa, Avui Wasilaka wavu orhik or hishihi os or
ukmbaha nor mbanda nombo hom unda ri. Or mbeek ma lerawun or
lawakop or heyehe mba, “Toto ma jivi tori.” Karem mbaha kamanda
ambu ri. Men wavu orhikop or hishihi man kamanda ri. 13 Os mashi
orhin jekamba orhik li kayendari hom, “Jekopin a rupshihi Ison amu
turanduwa.”

14 Hako os jir lal mashi kason ji misihi ji mba, “Os erem or uwa
oso kava sir.” Karem ji mba nahi, jirin a sawekwa karem, “Wahau,

---

9:1-3: Kis 32:32 **9:4:** Kis 9:4 **9:7:** Stt 21:12 **9:8:** Ga 4:23 **9:9:** Stt 18:14 **9:11-12:** Stt 25:23 **9:13:** Mal 1:2-3

erem ji mbawa hala.❖ 15 Misi, mashi las mas Mosesin or saweri
karem, ❖Os kavakavan unda ma larin armek a u nahi, oso wavu anhi
sira. Uhu os kavakavan unda ma larnjik a hishihi na holoho orin a
jimandingormekwan a hala nahi, oso wavu anhi sira.❖ Karem mbari ri.
16 Erem or mbari osik, os nimu heyenduwa, orhi mak ni nakwa oso nir
mbeek lerawu nihik orhi mak ni nakwa ambu nir, wahau. Or orhinjik
waprupshi orhin nirin or hashinak orhi mak ni nakwa nir. 17 Mashi
os jekamba orhik li kayeri karem nanda sir, ❖Avui Wasilaka yanga
Ijipik fehenda king oton karem or mbari sir, ❖Hulaima nokopma ondo
kwambu anhin li heyekmbaha mirin kingik a kamashihindak mimu
sinduwa. Ushinak mbele mbele ol mirik a uwan li heyehe hi anhin
li hauowekmbaha mirin a kamashihindak mimu sinduwa.❖ Karem
mbari ri.❖ 18 Uri osik os nimu heyenduwa, os Avui Wasilaka ma larnjik
or hishihi nor holoho orin or jimandingormekwan or halaha waprupshi
orhin ma oton or ha, karem or mba nahi, oso wavu orhi sira. Hako os
ma larhi wavun or ushinak sunja kombe hom si na nahi, wa erem ukwa
ri. Mbele mbele os or ukwak or hishiwa hom erem ukwa ri.

19 Hako os jir lal mashi kason ji misihi ji mba, ❖Os erem si na
nahi, mberem ushiwak Avui Wasilaka kavakava os ni undanjik nirin or
jimandingormekwak or mbandu? Nir mbeek os or ukwak or hishiwan
ni pantlendahi ambu nir.❖ 20 Karem ji mba nahi, jirin a sawekwa
karem, mir lawe mir? Mir men or ushirik mak nahanda mir. Hako
mberem ushiwak orin mi ngriambandu? Mir mberem mi hishindu, ma
lar os pavi las or unak pavi os or uhunda oso si mba, ❖Mir anin kavak
mi uwak amu heyenduwa.❖ Am karem mbakundas? Wahau. 21 Ma or
pavin unda ma oto men wavu orhik or hishihi unda ri. Pavi las awari
kandak or sikwak or hishiwa hom erem sinda ri. Pavi las wasilakak or
sikwak or hishiwa hom erem sinda ri.

22 Uhunda hom Avui Wasilaka men wavu orhik or hishihi hulaima
nokopman os or hishiwa hom unda ri. Ma ol waplelena orhin kumak
lakwa ma ondon angop maskop or heyeri lir. Hako mbeek lirin
kolomalok kavak or nari ambu lir. Mberem ushirik? Or os or hishiri,
waplelena orhi oso kumak kormbak si talanak ma amber kwambu
orhin li heyekmbaha nor hishiri sir. 23 Uhu wavu orhik or hishiri
karem, ma amber li heyenak os ma ol waprupshi orhin lakmbaha nor
kamahanda ma ondon armek or ukwa lir. Uhu ermba ermbak jip
li likwa oson er nga kormbak li heyekrahakorokmbaha nor uri sir.
24 Ma ol waprupshi orhin lakmbaha nor kamari ma ondo nir Jisasin
hishindiyanda ma niri na. Judama nga Judama ambu ondo nga nir
amber hom nakrem waprupshi orhin ni lakmbaha nor kamari nir.
25 Ji hishika, mashi os Judama ambu ondon er nga or jivinakmbaha
nor mbahanda mashi oson profet Hosea angop maskop jekamba Avui
Wasilakahik karem or kayeri sir,

❖Avui Wasilaka karem mbari ri, ❖Ma ondo mas mbeek anhi mak li
nakmbaha na kamari ambu lir. Hako ter a mbanak lir avak anhi
mak nakwa lir. Mas ma ondon a rupshiri ambu lir. Hako ter lirin
a rupshihi wavu anhik a ewekwa lir.❖ ❖ *Hosea 2:1,23*

26 Uhu mashi las nga profet karem or kayeri sir, ❖Ma ol mas Avui
Wasilakahi ma ambu, karem or mbahandari ma ondon kumak

9:15: Kis 33:19 **9:16:** Ef 2:8 **9:17:** Kis 9:16 **9:20:** Ais 29:16; 45:9 **9:21:** Jer 18:6

avak ma li heyehe li mba, ❖Ma rondo Avui Wasilaka or ermba
ermbak linda jikisi orhi lira.❖ ❖ *Hosea 1:10*
27 Hako mashi las Judama ondonjik profet Aisaia karem or kayeri sir,
❖Jir Judama musha mendek nanda jir. Hapsishi ol solwarak nanda am
ji kantim undahi ol? Wahau. Uhunda hom jir erem musha mendek
nanda jir. Hako jihi laltonom kumak avak Avui Wasilaka or jivinakwa
lir, mamatar nembes. 28 Kumak hulaima nokopma misambik fehen
or kotim ukwa wolo, ol kavakavan unda ma ondon lewas kavak or
narakokwa lir.❖ 29 Uhu mashi las nga Aisaia Judama ondonjik karem
or kayeri sir, ❖Os Avui Wasilaka nir amber hom ni hakmbaha nor
mbahandarikop ni harakori nir, os yanga Sodom nga Gomora nga nor
mbarik li hatejerakori hom. Hako or halashirik nir amber mbeek ni
hari ambu nir.❖ Karem Aisaia or kayeri sir.
30 Wa mashi oso maintontlo sihi karem, Judama ambu ondo mbeek
ma worna mak li nakurik hishiri ambu lir. Hako Jisas lari lerawu oson
li heyehe li mbar, ❖Ome sira, or nirin jivinakwa ma ria.❖ Karem li
mbari osik, Avui Wasilaka lirin ma worna mak or ushari lir. Lir mbeek
lerawun lihinjik li laha ma worna mak li nakurik hishiri ambu lir,
wahau. Men Jisas lari lerawu orokop ma worna mak nari lir. 31 Hako
Judama ondo karem hishiri lir, lerawun lihinjik li laha Moseshi lon li
tiyanda nombo orok Avui Wasilaka lirin ma worna mak or ushaku,
karem hishiri lir. Hako or mbeek lirin nombo orok ma worna mak
ushari ambu ri. 32 Mberem ushirik? Lir mbeek lerawu os Jisas lari oson
hishiri ambu lir, wahau. Lir lerawu lihinjik li laha ma worna mak li na,
karem hishiri lir. Erem Jisasin li kumasiri osik, os limu sunja os Avui
Wasilakahi jekambak mas li kayehendari sunja orok jifaha takatukuyiri
lir. 33 Mas karem li kayeri sir,
❖Ji misi, an avak ma lar sunja hom Jerusalemik a eweshinak orok ji
jifaha takatukuyikwa jir. Hako ma ol ma oton heye mba, ❖Or
avak nirin jivinakwa ri.❖ Karem mbawa ma ondo os li hishiwa
nombo orok avak or jelyakwa lir.❖ *Aisaia 28:16*

10

1 Jisasin hishindiyanda ma jirin ji misi, jirin amu sawenduwa,
an ermba ermbak mahasanje anhi Judama ondonjik a holoho Avui
Wasilaka lirin or jivinakmbaha a beten unda nir. Os a beten uwa
nombo oso omek si na nahi, sunguwavu anhi nga na rupshikwa nira.
2 Lir sunguwavu lihi mende nga Avui Wasilakahi nombon tiyakmbaha
hishombashiowewak a heyenda lir. Hako lir mbeek nombo os hulaima
nokopman ma worna mak or ushakwa nombo oson heyeyarinda ambu
lir. 3 Lir men lerawu lihikop li laha ma worna mak li na, karem
hishinda ola. Hako lir mbeek orhi siyok sinda ambu lir. Uhu lir mbeek
li halashinak or men wavu orhik lirin ma worna mak or ushakwak
hishinda ambu lir, wahau. 4 Hako nir Jisasin hishindiyanda ma nir
angop ni heyenda sir, Wasilaka nihi Jisas Krais lo Moseshi ondo angop
amber or tiyarakonda osik, lon tiyanda nombo angop orhik mendek
nari sir. Karem uwosik os orin ni hishiowe nahi, Avui Wasilaka nirin
ma worna mak or ushakwa nir.

Avui Wasilaka ma amber or jivinakwak hishinda ri

9:27: Ais 10:22-23 **9:29:** Ais 1:9 **9:32:** 1 Pi 2:6 **9:33:** Ais 8:14

5 Moses karem or kayeri sir, ❖Ma or lo amber hom tiyarakowa ma
oto ermba ermbak linda oson lakwa ri.❖ Karem or kayeri osik, os
Moseshi lon tiyanda nombo orok ma worna mak ji nakwak ji hishi
nahi, wa lo ondo amber hom er ji tiyarakoka. 6 Hako os lerawu
os Jisas lari nombo orok ma worna mak ji nakwak ji hishi nahi,
jir angop ji heyekrahakorori sir, Jisas hevenin or halaha misambik
or takaha nihi farniyik or haha indiyok or usaharin. Jir oson ji
heyekrahakoronda osik, mbeek ma lar ji mbashinak hevenik or lawuhu
Jisasin or laharaka, karem mbakwa ambu jir. 7 Uhu jir mbeek ma lar ji
mbashinak mawak or layihi Jisasin or larasaka, karem mbakwa ambu
jir. Mberem ushiwak? 8 Jir angop ji heyekrahakorowa sir, mashi Avui
Wasilakahi mbeek homek nanda ambu sir. Angop sunguwavu nihik
or ewendak oson nimu sawenduwa. An er nga os ji sawenda hom
man a ewesawenda nir. 9 Os kormbak ji sawehe ji mba, ❖Jisas Krais
Wasilaka nihi ria. Orhi mak ni nanda nira.❖ Karem kormbak ji sawehe
sunguwavu jihi nga ji mba, ❖Ome sira, Avui Wasilaka angop Jisasin or
mbarik indiyok usahari ri.❖ Karem ji mba nahi, Avui Wasilaka jirin
jivinakwa ri. 10 Ome sira, os sunguwavu nihik ni hishihi ni mba, ❖Jisas
or harik Avui Wasilaka mbarik indik usahari ri.❖ Karem ni hishi nahi,
Avui Wasilaka kavakava nihin or laha ermbehe nirin ma worna mak
ushakwa ri. Uhu os karem kormbak ni sawehe ni mba, ❖Jisas Wasilaka
anhi ria.❖ Karem ni mba nahi, Avui Wasilaka nirin jivinakwa ri. 11 Os
mas jekamba orhik karem li kayehendari hom, ❖Ma ol orin nikishinak
lirin or jivinaku, karem mbaha nikishiwa ma ondo os li nikishiwa hom
erem or ukwa lir.❖ 12 Judama nga Judama ambu ondo nga nakremkop
or ukwa lir. Wasilaka nihi namtar nom Jisas oria. Os orin ni tlaha
ni mba, ❖Anin mi jelyawa.❖ Karem ni mba nahi, os ni mbawa hom
ukwa ri. 13 Os jekamba orhik mas karem li kayehendari hom, ❖Ma
ol tlaha mba, ❖Wasilaka anin mi jelyawa.❖ Karem mbawa ma ondon
jivinakwa ri.❖

14 Hako ma ol Jisasin wavu lihik ewenda ambu ondo mberemhi
nombok orin li silihi li mba, ❖Nirin mi jivinawa.❖ Karem li mbaku?
Wahau. Uhu mberemhi nombok Jisashi mashin li misiku, os ma lal
yanga lihik li ihi mashi Jisashin li sawena ambu nahi? Wa mberem livai
misiku? Wahau. 15 Uhu mashin sawenda ma lal mberemhi nombok li
ihi mashin li saweku, os ma lal lirin li mbashinak li ina ambu nahi?
Wahau. Karem uwosik, mashi las jekamba Avui Wasilakahik karem li
kayeri sir, ❖Ma ol Avui Wasilakahi mashin laha sawe inda ma ondo
lerawu jivi indingan landa lira.❖

16 Hako ma amber mbeek mashi os li saweri oson misindiyandari
ambu lir. Os profet Aisaia mas karem or kayehendari hom, ❖Mashi
mihi roson ni laha saweyanda on te. Hako ma amber mbeek misiwa
kom.❖ Karem or kayeri sir. 17 Karem uwosik os nimu heyenduwa,
Jisasin wavuk ewenda nombo karem nanda sir, mashin sawenda ma
ondo mashin li sawewak ma li misihi li mba, ❖Mashi oso ome sira.❖
Karem li mbaha Jisasin wavu lihik ewenda lir. 18 Hako Judama ondo
mashi orhin am misiri ol? He, angop li misiri sir, os Avui Wasilakahi
jekambak mas karem li kayehendari hom,

10:5: Wkp 18:5 **10:6:** Lo 30:12-14 **10:11:** Ais 28:16 **10:12:** Ap 15:9 **10:13:** Jol 2:32 **10:15:** Ais 52:7 **10:16:** Ais 53:1

Mashi Avui Wasilakahi angop yanga yanga amber hom ilai tala irakorik li misiri sir.
Buk Song 19:4

19 Hako mashi os lirin li saweri oson am heyekrahakorori ol? He, mashi oso angop li heyekrahakorori sir. Hako lir mbeek mashi orhin tiyakurik hishiri ambu lir, os Moses mas karem or kayehendari hom,

Avui Wasilaka karem or mbari sir, samba samba ol hishiyarinda nga nawa ambu ol mas anhi mak li nakurik a mbari ambu ondon armesarmek a ukwa lir. Ushinak jir Judama avak os lirin armek a uwa nombo oson ji heyehe ji antlaha os lirin armek a uwa hom jirin erem armek a ukmbaha mbakwa jir.
Lo 32:21

20 Profet Aisaia er nga Avui Wasilaka or mbari mashin karem or kayeri sir,

Samba samba ol mas anin heyekurik hishiri ambu ondo avak anhinjik kormbak a mukushinak anin heyekwa lir.
Aisaia 65:1

21 Hako mashi las Judama ondonjik or mbari karem,

Jir kavakavan ji uhu mashi anhin mblarnanda jir. Hako an ermba ermbak jirin a tavanje rahanda nir. Hako jir mbeek anhik randa ambu jir.
Aisaia 65:2

11

Judama amber hom mbeek Avui Wasilakan kumasiri ambu lir

1 Hako Avui Wasilaka Judama amber am or kumasi mendenda ol? Karem anin ji sili nahi, jirin a sawekwa karem, wahau, mbeek amber hom or kumasi menderi ambu lir. An er nga Judama lar anira. Abrahamhik jitapmatava raha Benjaminhi krahak fehenda lar anira.

2 Omendingak jirin amu sawenduwa, Avui Wasilaka mbeek ma ol maifu mendek orhi mak or kamari ondon kumasi menderi ambu ri, wahau. Wa, mashi os profet Elaija Avui Wasilakan or saweri oson indik ji hishika. Elaija karem mbari ri, 3 *Wasilaka*, Judama ondo profet mihi amber hom li mandingormerakori lir. Uhu alta mihi er nga li jilantarvlalari lir. Ushiwak antonom amu linduwa. Uhu olmu anin er nga mandingormekwak mbanduwa. Karem or sawehe tlari ri.

4 Hako Avui Wasilaka mu orin sawera, *Wahau*, mir mbeek nendekop linda ambu mir. Anhi ma lal 7,000-ik ol er nga ji lindu. Ma ondo mbeek ma tavak li unda god Bal oton lotu uri ambu lir, wahau. Karem mbari ri. 5 Unda osik ter osmu erem nanduwa, Judama amber hom mbeek Avui Wasilakan halari ambu lir, wahau. Lal olmu linduwa. Ma ondo Avui Wasilaka waprupshi orhik orhi mak li nakmbaha angop or kamari lir. 6 Hako mbeek lerawun li lari niyik lirin or kamari ambu lir, wahau. Men waprupshi orhin yelndam or hari lir. Ji hishika, os lerawu niyik waprupshi orhin or ha nahi, oso mbeek yelndam or hawa ambu sir. Oso lerawun li lawak ormu hawa sir.

7 Judama ondo mamatar lihi karem hishinda lir, lerawu lihikop Avui Wasilaka kavakava lihin or laha ermbehe lirin ma worna mak or ushaku, karem hishinda lir. Hako or mbeek oro nombok lirin ma worna mak ushakwa ambu ri. Hako ma ol orhi mak li nakurik or kamahandari ondo nom avak or lakwa lir. Judama mamatar lihin or halashinak sunguwavu lihi tumtum nakwa sir. 8 Os mas jekamba orhik karem li kayehendari hom,

---

11:1: 1 Sml 12:22; Sng 94:14; Fl 3:5 **11:3:** 2 Kin 19:10,14 **11:4:** 1 Kin 19:18 **11:6:** Ga 3:18

“Avui Wasilaka sunguwavu lihin or tolo ambasishinak mbele yakwa lir.” *Aisaia 29:10*

“Misokome lihin or toltumushinak heyekwa ambu lir. Mambla lihin or unak si jishinak mashin misikwa ambu lir. Os erem lirin or uhunda oso ter osmu er nanduwa.” *Lo 29:4*

9 Undari hom Devit mashi oso himi las er nga karem or mbari sir,

“Ma ondo mbele mbele jivi ol lirin mi hahandarin li heyehe karem mbanda lir, “Avui Wasilaka nir nga linda ri.” Hako halanak mbele mbele jivi ol lirin mi hahanda ondo mambi hom lirin si takajika. Uhu mbele mbele jivi ol mi hahanda ondo halanak sunja hom si nanak li jifaha li tukuyika.

10 Misokome lihin toltumushinak avak li heyewan li hala. Uhu kumanhava lihin halashinak li ungruwu yaka.” *Buk Song 69:22-23*

11 Hako Avui Wasilaka am Judama ol Jisasin halari ondon kumasi menderi or? Uhu lihi lal indik lakwa ambu or? Karem ji sili nahi, jirin a sawekwa karem, wahau. Ji hishika, os orin li kumasiri nombo orok, jir Judama ambu yokon or jivinari jir. Ushinak lir avak os jirin armek or uri oson li heyehe lirin erem or ukmbaha mbakwa lir. 12 Orin li kumasiri nombo orok jir Judama ambun or jivinari jir. Unda osik, ji hishika, os Judama ondo indik orhik li ta nahi, indik or lakwa ola. Uhu jir nga lir nga armek or ukwa jir.

Judama ondo Avui Wasilakahi mashin li kumasishirik Judama ambu yejen or jivinari

13 Avui Wasilaka anin or mbashirik jir Judama ambu jihi nindik mashin a sawekurik a rari nir. Uhunda lerawu oson a rupshi mendenda nira. 14 Jirin mashin a sawenak mahasanje anhi Judama ondo mbele mbele jivi ol Avui Wasilaka jirik or uwan li heyehe erem jirin or uwa hom lirin or ukmbaha mbakwa ola. Karem a hishihi os amu jihi nindik lerawun landuwa. 15 Avui Wasilaka Judama ondon or halashihi jir Judama ambu yejen or jivinari jir. Hako os sunguwavu lihin li tormblehe Jisasin wavu lihik li ewehe indik orhik li ta nahi, lirin or jivinakwa lir. Os erem or ukwa oso osmu ma ol hahandarin or mbanak indik li usahakwan heimakwa sir. 16 Sauheimak jirin a sawekwa karem, bret ol ofan li ukurik li uri bret ondo namtas lihi Avui Wasilakanjik li handari sir. Bret os li hari oso jivik si na nahi, bret ondo amber hom jivikop narakokwa lir. Uhunda hom os mi nene jivik si na nahi, mi tava er nga ukun tiyashinak jivik nakwa lir. Uhunda hom Judama ondo misumu walanga lihi ondo Avui Wasilakahi mak li nari osik, nirambara lihi er nga orhi mak nakwa lira. 17 Judama ondo mi oliv waa hom nanda lir. Hako jir Judama ambu jir mi oliv mbale hom nanda jir. Hako Avui Wasilaka mi oliv waa tava sihi lal or tolkunya ermbeshihi oliv mbale tava yokon or tolkunya laharaha tava ol or kunya ermberi ondohi farniyik ormu haindisora. Ushihindak jir Judama ambu mi oliv waa oso uku si tiyashiwak os jimu jip linduwa. 18 Hako ji auheyehe lika, avak jihinjik ji yerkujihi ji mba, “Ambehoma, nir angop oliv waa indingok ni nawa nir.” Os erem ji mba nahi, yawur ji hishika, mi tava mbeek mi nenen ukun tiyanda ambu sir, wahau. Mi nene vai ukun tiyashiwak mi tava jivik nanda lir.

11:11: Ap 13:46 **11:17:** Ef 2:11-19

19 Uwosik avak ji yerkujihi ji mba, ﴿Avui Wasilaka mi tava in-
dingo ondon or tolkunya ermbeshihi nir yejen angop lihi farniyik or
haindisonda nir.﴾ Karem ji hishinan. 20 Ome sira, angop erem or uri
jira. Hako mberem ushirik erem or ur? Judama ondo Jisasin li kumasiri
osik, jir yejen lihi farniyik or lari jir. Hako mberemhi nombok jirin or
lar? Jisas lari lerawu orok jirin indik or lari jir. Lerawu jihik nembes.
Karem uri osik, avak jihinjik ji yerkujihi hi jihin ji hauowewa hala. Men
mayam er ji lihi Jisas nom ji toltangrika. 21 Ji hishika, Avui Wasilaka
mi tava indingo ondo angop or kunya ermberi lir. Uhunda osik, os lir
hom Jisasin ji kumasi nahi, os lirin or uhunda hom erem or ukwa jir.
22 Ji hishika, Avui Wasilaka waprupshi ngashi ri. Uhu waplelena ngashi
ri. Ma ol Jisasin kumasinda ma ondon waplelenanda ri. Hako ma ol
Jisasin wavu lihik ewenda ma ondon waprupshi orhin yelndam lirin
handa ri. Uwosik os Jisas nga er ji si nahi, jirin armek or ukwa jir. Hako
os orin ji kumasi nahi, avak mi tava indinga or tolkunya ermbenda
hom or tolkunya ermbekwa jir. 23 Hako os Judama ondo wavu lihin
li tormblehe Jisasin wavu lihik li ewe nahi, lirin avak indik or laha os
mas li lihinda mishik or ewekwa lir. 24 Ji hishika, jir mbeek mi waa oso
tava indingo sihi ambu jir, wahau. Jir mimbale sembengalak fehe jir.
Hako Avui Wasilaka men or tolkunya laharaha mi waa indingo orok
or haindisori jir. Hako Judama ondo mi waa oso mi tava indingo sihi
lir. Karem uwosik avak indik or laharaha mimba os mas li narik or
tolkunya ermbenda mishi orok or haindisokwa lir.

Avui Wasilaka waprupshi orhin ma amber or hakmbaha hishinda ri

25 Jisasin hishindiyanda ma jirin ji misi, an mashi kas mas wanyindari
kason ji heyekrahakorokmbaha a hishinda nir. Avui Wasilaka Judama
ondo wavu lihin or urik sunjakombe hom nari sir. Ushihi lirin or halaha
jir Judama ambu yejen or laha lihi farniyik or eweri jir. Hako or mbeek
lirin kumasi menderi ambu ri. Men erem or ushinak li linak jir Judama
ambun or larakoshihikop indiyok Judama ondon er nga or lakwa lir.
26 Judama ambun or larakoshihikop Judama ondon er nga or lakwa lir.
Os jekamba orhik karem li kayehendari hom,

﴿Ma ol Jekophi nirambara ondon jivinakwa ma oto Jerusalemik
talakwa ri. Uhu or unak Judama ondo kavakava os li undan
halakwa lir.
27 Unak suma os mas lir nga a tiviri oson a hishihi kavakava os li undan
a yoko ermbekwa nir.﴾ *Aisaia 59:20-21; 27:9*

28 Judama ondo mashi jivi Jisashin li kumasiri osik, Avui Wasilakahi
wutarik nari lira. Ushirik jir Judama ambu yejen lihi farniyik or lari jir.
Hako Judama ondo angop maskop orhi mak li na, karem or mbahandari
osik, mbeek or hishakwa ambu lir, wahau. Mberem ushiwak? Suma os
lir nga nor tiviri oso angop mas wolokop neloko lihi nga or tiviri sir.
29 Os ma lal orhi mak li nakmbaha or kama nahi, or mbeek kumak or
tormblehe mba, ﴿Mberem ushiri mendek tondon a kamar?﴾ Uhu os
ma lal presen las or ha nahi, or mbeek kumak or tormblehe presen
os or hahandan indiyok lakwa ambu ri. 30 Jir Judama ambu os orin ji
heyekrahakoro namber, erem mashi orhin mblarnari jir. Hako Judama
ondo orin li kumasirik lihi farniyik jir yejen jivinari ri. Uwosik ter
orhi mak os jimu nanduwa. 31 Hako Judama ondo ter wolo wutari

11:22: Jn 15:2,4 **11:27:** Jer 31:33-34

orhik nanda lir. Hako kumak avak or unak orhi mak indik nakwa
lir. Uhu waprupshi orhin lakwa lir, os jir lahanda hom. 32 Os nimu
heyenduwa, Avui Wasilaka ma amber hom or halashirik os mashi orhin
li mblarnanda nombo lihi oso kuvu hom lirin si ishintleshihindak olmu
sinduwa. Ushinak waprupshi orhi os yelndam or hahandan lirin or
mukunak li heyekmbaha or halashirik sinda lir.
33 Hemo Avui Wasilaka wasilaka mende ri. Nir ma misambik fehe
hishiyarinda orhin mberem ni heyendahi ambu. Wasilaka mendek si
naha hishiyarinda nihin tikrinda sira. Unda osik nir mbeek maintontlo
os or hishindan ni heyendahi ambu nir, wahau. 34 Jekamba orhik
karem li kayeri sir,

> ‘Lawe Avui Wasilaka wavu orhin heyendu? Uhu lawe orin sauhandu?
> Wahau. Mbeek ma lar orin sauhandahik nanda ambu ri.’ *Aisaia 40:13*

35 Uhu karem er nga li kayeri sir,

> ‘Lawe masmas mbele mbelen orin hanak or nga wasan or haku?
> Wahau.’ *Job 41:11*

36 Mbele mbele ondo amber hom orhikop talanda lir. Tontlo orhikop
nanda sir. Mbele mbele ondo orhi numbu lir. Unda osik halanak ermba
ermbak hi orhin ni hauoweka. Ome sira.

12

Jihinjik maome sunguwavu jihin ofa hom Avui Wasilakan ji haka

1 Jisasin hishindiyanda ma jirin ji hishika, Avui Wasilaka maifuk
waprupshi orhin jirin yelndam or hahanda osik, jir avak maome
sunguwavu jihin ofa hom orin ji haka. Uhu os ji liyawa jihin halanak
worna mendek si naka. Uhu mbele mbele os or rupshinda nom ji uka.
Os erem ji unda nombo oso orin ji lotu unda nombo indingo sira.
2 Jir avak ma misambik fehe li uwa nombon heyeshihi jir nga avak li
uyawa hom ji uyawa hala, wahau. Hako ji halanak Avui Wasilaka avak
jirin or tolo wornashinak ji hishiyarihi mbele mbele os ji ukmbaha nor
mbahandan avak armek ji heyekrahakoroka. Uhu mbele mbele jivi ol
or rupshinda ondon avak ji heyekrahakoroho os or mbahanda nombo
hom ji liyaka.

Jir avak presen os jirin or hahanda orok lerawun ji laka

3 Avui Wasilaka lerawu orhin a lakmbaha anin or kamashinda osik
jirin kwambuk a sawekwa karem, jir avak jirtonom jirtonom ji mba,
‘Avui Wasilaka nirtonom lerawu wasilakan ni lakmbaha or kamari
nir.’ Karem ji mbawa hala. Jir men presen os or hahanda hahandak
ji toloho lerawu os ji lakmbaha nor mbahanda hom lerawun ji laka.
4 Ji hishika, maome nihi kumba tava masiji ondo amber lerawu nga
nanda lir. Hako lerawu lihi mbeek namtaskop nanda ambu sir. Tava
lerawu sihi apsham, kumba lerawu sihi apsham. 5 Uhunda hom
nir Jisasin tiyanda ma erema, nir mbeek lerawu namtaskop ni landa
ambu nir. Lerawu apshamba apshambak or hashiwak ni landa nir.
Hako Jisasik nir amber namtaskop ni nanda nir. Uhu ni anatoloho
lerawu orhin nimu landuwa. Uwosik avak jirtonom jirtonom lerawun
ji lakmbaha ji mbawa hala. 6 Jir men presen ol waprupshi orhik jirin
or hahanda hahanda orok ji toloho lerawu orhin ji laka. Ma or masmas

---

11:33: Ais 55:8-9 **11:34:** 1 Ko 2:16 **11:36:** 1 Ko 8:6 **12:1:** Ro 6:11,13; 1 Pi 2:5 **12:3:** 1 Ko 12:11; Ef 4:7 **12:4:** 1 Ko 12:12,27

mbele mbele ol kumak talakwan heyembanda ma oto halanak os Avui
Wasilaka or mukushiwak or heyenda hom erem or heyembaka. 7 Ma
or ma anandin jelyakmbaha nor mbanda ma oto halanak lerawu oson
er or laka. Hovok ma or mashi orhin sawekmbaha nor mbahanda
ma oto halanak mashin er or saweka. 8 Hovok ma or ma anandin
saumbornakmbaha nor mbahanda ma oto halanak lerawu oson er or
laka. Uhu ma or mbele mbelen man hakmbaha nor mbahanda ma oto
halanak er or haka. Hovok ma or maifuk siosik sihi lerawun lakmbaha
nor mbahanda ma oto halanak kwambuk er or sihi lerawu oson or laka.
Hovok ma or ma anandin hongom heyehe lirnjik holoho jelyanda ma
oto halanak erndakava ondon er or jelyaka. Halanak ma amber lerawu
os li lakmbaha nor mbahanda mbahandak er li laka.

Nir avak man sunguwavu mende nihi nga ni rupshika

9 Ma anandin sunguwavu jihi nga ji rupshihi lirin armek ji uka.
Uhu mbele mbele kavak nanda ondon er ji kumaifa mendehe jivik
nanda ondo nom ji rupshika. 10 Jisasin tiyanda ma jirin, jihi ambek ji
anarupshika, os mahasanje indinga jihin ji rupshinda hom. Ji yerkujihi
jihinjik hi jihin ji hauowewan ji hala. Hako ma anandi ondo hi lihin ji
hauoweka. 11 Avui Wasilaka lerawu orhin ji funtlehavantle laka. Uhu
halanak Masikome orhi jirin or jelyashinak kwambuk ji sihi lerawu
oson er ji laka. 12 Uhu os kumak jirin armesarmek or ukmbaha nor
mbahanda oson ji nikishihi ji rupshihi ji lika. Uhu os nomorawu las jirik
si tala nahi, avak ji ajehe ji halawa hala. Kwambuk ji sitambanaha oson
ji kishaka. Uhu ermba ermbak ji beten uka. 13 Uhu os Avui Wasilakahi
ma lal mbele mbele nga li nana ambu nahi, ondon ji heyehe ji jelyaka.
Uhu os homek fehe ma lal yanga jihik li ra nahi, lirin armek ji uka.

14 Uhu os ma lal jirin kavakavak li uwa avak Avui Wasilakan ji
sawenak lirin kavak or nakmbaha ji sawewa hala. Orin ji sawenak
lirin armek or uka. 15 Os ji heyenak ma lal mbele mbele jivi nga li
naha li rupshinak ji heye nahi, os li rupshiwambak ji rupshika. Hako
os ji heyenak ma lal nomorawu nga li naha li tla nahi, os li tlawambak
ji tlaka. 16 Ma amber nakremkop ji uka, avak lar ji jivinashihi lar ji
kavanawa hala. Uhu ma amber ji anafaha ji lika. Uhu avak jihinjik
ji mba, ‘Nir malakama nira,’ karem ji mbawan ji hala. Hako ma ol
hi ngashi ambu ondo nga ji lika. Uhu avak jihinjik ji yerkujihi ji mba,
‘Nir hishiyarinda nihi wasilaka mendek nanda sir.’ Karem ji hishiwa
ji hala. 17 Hako os ma lal jirin kavakavak li uwa lirin wasan ji uwa hala,
wahau. Ermba ermbak mbele mbele os ji uwa halanak ma li heyenak
jivikop si naka. 18 Jihinjik masmas man aule kombek ji ewewa hala,
wahau. Ma amber ji rupshihi ji anafaha ji lika.

19 Naimble anhi jirin ji misi, os jirin kavak li uwa wasan ji uwa
hala. Halanak Avui Wasilaka nom wasan orvai uka. Mberem ushiwak?
Jekamba orhik karem li kayeri sir, ‘Avui Wasilaka karem mbari ri,
‘Wasan ukwa oso lerawu anhi sir. Antonom os li uwa wasan a ukwa
nir.’ ‘ Karem li kayeri sir. Uwa osik, ma ol jirin kavak uwan wasan
ji uwa hala. 20 Hako mashi os jekamba orhik karem li kayehendari
hom ji uka, ‘Os wutari jihi erengha nahi, akwan ji hanak li aka. Uhu
os li uksem ha nahi, uksemben ji hanak li aka. Os erem ji uwa, avak

12:6: 1 Ko 12:4-11; 1 Pi 4:10-11 **12:10:** 1 Pi 1:22 **12:12:** 1 Te 5:16-18 **12:13:** Hi 13:2
12:14: Mt 5:44; 1 Ko 4:12 **12:16:** Snd 3:7 **12:17:** 1 Te 5:15 **12:19:** Lo 32:35; Mt 5:39

li heyehe kavakava os jirin li unda oson li hishihi humblarakwa lir.
21 Karem uwosik os ma lar jirin kavakavak or ukwak or u nahi, avak ji
halashinak os or unda kava orhi oso jirin si jingishawa hala. Jivi jivi jihi
os orin ji unda oso halanak kavakava os or undan si jingisha si tikrika.

13

Nir amber gavmanhi siyok ni sika

1 Angop ni heyenda sir, gavman ondo mbeek lihinjik sinda ambu lir,
wahau. Lerawu os li lawa oso Avui Wasilaka or hahanda osik, os limu
landuwa. Karem uwosik jir amber gavmanhi siyok ji sihi os li mbawa
hom ji uka. 2 Avui Wasilaka or mbashindak ma ondo olmu sinduwa.
Karem uwosik os mashi lihin ji mblarna ermbe nahi, mashi orhin er
nga os jimu mblarna ermbenduwa. Erem ji unda osik kumak kavak or
nakwa jir. 3 Gavman lerawu os li landa karem, ma ol kavakavan unda
ma ondon li mbanak li ajekmbaha sinda lir. Lir mbeek ma ol jipjivin
unda ondon li mbanak li ajekmbaha sinda ambu lir. Karem uwosik
os lir mbahanda nombo hom ji tiya nahi, jir avak jip likwa jir. Lir
mbeek jirin kavak nakwa ambu lir. 4 Gavman ondo Avui Wasilaka mu
mbashirik li sihi jirin jelyakmbaha lerawun landa lir. Hako os mbele
kava las ji u nahi, ji ajeka. Mberem ushiwak? Lir avak jirin kavak
nakwa lir. Avui Wasilaka or mbahanda hom os limu ma ol kavakavan
uwa ondon kavak nanduwa. 5 Lihi siyok ji sika. Mberem ushiwak? Ma
ol kavakavan unda ondon kavak li nakwa lir. Hako oso nom ji hishiwa
hala. Kason er nga ji hishika, Avui Wasilaka gavmanhi ma ondon or
kamashihindak lerawun olmu landuwa. Karem uwosik, jir mashi lihin
ji misihi ji tiyaka.

6 Uhu takis yan ji ermbeka. Mberem ushiwak? Avui Wasilaka
gavmanhi lerawun landa ma ondon or mbashiwak lerawu oson olmu
landuwa. Uwosik takis yan ji hanak lerawu oson er li laka. 7 Mbele
mbele takis ya ol gavmanin ji hakmbaha li mbanda oson, os li mbawa
hom, ji haka. Uhu os ya anandi lal ji hakmbaha li mbanda nahi, wa er
nga ji haka. Uhu os ma lalhi siyok ji si nahi, mashi lihin ji misihi os li
mbawa hom ji uka.

Os ma anandin ji rupshi nahi, Avui Wasilaka mbahanda nombo os jimu tiyanduwa

8 Os ma jirin mbele mbelen li hawa wasa oson indik ji haka. Oson
indik ji handahi sir. Hako Avui Wasilaka os jirin or rupshinda orhi
oso wasilaka mendek si nahanda osik mberem orin wasan ji handahi
ambu, wahau. Unda osik ermba ermbak man ji rupshihi armek ji uka.
Os erem ji u nahi, lo Avui Wasilakahi os jimu tiyanduwa. 9 Angop
ni heyenda sir, lo karem mbanda sir, man mandingormewa hala,
hirnyawa hala, nokophirmbirihi hulatolhakawa hala, mbele mbele
mahin misokomlaka heyewa hala. Lo kando nga hovok lo anandi
ondo amber nga maintontlo lihi namtas nom nahanda sir, karem, ma
anandin ji rupshika, os jihinjik ji rupshinda hom. 10 Uhu os ma anandin
ji rupshi nahi, lirin armek unda jir. Mbeek lirin kavak nakwa ambu jir.

12:20: Snd 25:21-22; Mt 5:44 **13:1:** Snd 8:15; Ta 3:1 **13:3:** 1 Pi 2:13-14 **13:6:** Mt 22:21 **13:8:** Mt 22:39-40; Je 2:8 **13:9:** Kis 20:13-15,17; Lo 5:17-19,21

Uwosik os man rupshinda nombo oson ji tiya nahi, Avui Wasilakahi lo os or mbahanda hom os jimu tiyanduwa.

Halanak Jisasin hishindiyanda ma ondo harandak er li yaka

11 Mai, Jisas indik or takwa osmu pasir nanduwa. Os sunguwavu jihin akri ji tormbleri wolo os or takuri wolo homek nari sir. Hako ter osmu ambe ambenduwa. Uwosik os ji suknyawan ji halaha ji usahaka. Uhu mbele mbele jivi nom ji uka. 12 Niri osmu mendek nakwak nanduwa. Uwak haranda osmu talakwak nanduwa. Uwosik mbele mbele kava ol nirik ji undan er ji krunya lafakaha mbele mbele jivi ol tandik ji unda ondo nom ji uka. Mbele mbele jivi ol ji unda ondon korme sayi hom ji toloho ji yaka. 13 Uhu nombo wornakop os tandik li yanda hom ji yaka. Uhu avak uku kavan ji aha ambarambasihi nokopmbawa ji hala. Uhu nokophirmbirihi hulatolhakawa ji hala. Uhu avak ji anangriyaha ma anandin wapkava hishiwa ji hala. 14 Mbele mbele kava ol sungu masi jihi si mbaskashiwa ondon ji uwa hala. Hako ji halashinak Jisas Krais malakama jihik or naha os or mbawa hom ji uka.

14

Mbele mbele ma li uwan ji heyehe ji mba, ❓Jir avak hik ikwa jir.❓ Karem ji mbawa hala

1 Jisasin hishindiyanda ma lal os orin li tiyanda nombo lihi oso kwambu nga si nana ambu nahi, ol erem nanda ma ondon halanak li raha nakrem jir nga siosik li sika. Hako mbele mbele yawur ni hishiyarinda ambu ondon jihi ambek ji anamblirmblariwa hala. 2 Ma lal karem hishinda lir, mbele mbele akwa ol li awa ondo jivi lira, mbeek akwa lal li unak Avui Wasilakahi misokomek kavak nakwa ambu lir. Karem li hishihi mbele mbele fle avi ondon olmu anduwa. Hako lal karem hishinda lir, os ondon li a nahi, avak kavak li naku. Karem li hishihi mbeek ondon anda ambu lir. 3 Hako ma ol fle avi ondon anda ondo avak li mba, ❓Nir Jisasin ni hishiowenda nombo nihi kwambuk nanda sir.❓ Karem li mbaha ma ol ondon hakrinda ondon mashi kavan li mbawa hala. Uhunda hom ma ol fle avin hakrinda ondo avak ma ol mbele mbele ondon anda man mashi kavakavan li mba, ❓Ma rondo fle avin li awa osik, Avui Wasilaka misokome orhik kavak nanda lir.❓ Karem li mbawa hala. Mberem ushiwak? Avui Wasilaka angop jir nga lir nga indik or lahanda jir. 4 Wa mir mberem mi nanda osik ma or malakama orhi siyok sinda oton mi heyembandu? Os malakama orhi misokomek or sitambana nahi, mo or takatukuyi nahi, malakama orhi vai heyembakwa ri, mir nembes. Kumak avak mbele mbele ol or anda nga ol or unda nga misokome Avui Wasilakahik or sihi orhinjik or sawenak misikwa ri. Hako an a hishiwa, avak or sitambanakwak a hishiwa nir. Mberem ushiwak? Wasilaka jelyashinak sitambanakwa ri.

5 Uhunda hom ma lal karem hishinda lir, de namtas nom jivik si naha de anandi ondon tikrinda sir. Unda osik oro wolok Avui Wasilakan lotu unda lir. Hako lal karem hishinda lir, de amber hom nakremkop jivik nanda lir. Halanak ma amber wavu lihik os jivik nakwak li hishiwa nombo hom li uka. 6 Ma ol de ondon heyehe mba, ❓De kaso nom jivi sira. Oro wolokop Avui Wasilakan ni lotu ukwa nir.❓ Karem

13:10: 1 Ko 13:4-7 **13:11:** Ef 5:14; 1 Te 5:6-7 **13:12:** 1 Jn 2:8 **13:13:** Lk 21:34; Ef 5:18 **13:14:** Ef 5:11 **14:1:** Ro 15:7 **14:2:** Stt 9:3-4 **14:3:** Kl 2:16 **14:4:** Mt 7:1; Je 4:11-12 **14:5:** Ga 4:10-11

hishiwa ma ondo mbeek lihinjik erem mbawa ambu lir. Hi orhin li
hausimbausikwak erem mbanda lir. Uhunda hom ma ol fle avin anda
ma ondo erem. Fle avi ondon li awa wolo Avui Wasilakan armesarmek
li mbaha anda lir. Uwak ma ol fle avin hakrinda ondo erem, fle avin li
hakrihi Avui Wasilakan li rupshihi orin hausimbausinda lir.
7 Undosik os nimu heyenduwa, tos ni liyawa nga os ni hakwa nga
mbeek ni tolonda ambu nir. Oso Avui Wasilaka ortonom tolonda ria.
8 Os ni liyawa orhi mak ni naha orhik ni liyanda nir. Uhu os ni hawa
wolo orhik ni ikwa ona. Uwosik os ni liyawa nga os ni hawa nga nir
orhi nira. 9 Krais os or haha nor usahari tontlo orok or ma ol hahanda
nga ol liyawa nga malakama lihik nari ria.
10 Or malakama nihik or nahanda osik, mberem ushiwak ol orin
tiyanda ma ondo os li uwan ji heyehe ji mba, ❁Jir avak hik ikwa jir.❁
Karem ji mbandu? Uhu hi jihin ji hauowehe ma anandihi hin ji haka
owendu? Ji misi, kumak avak nir amber Avui Wasilaka misokome orhik
ni sihi mbele mbele ol ni undan ni sawenak or heyembakwa ri. 11 Os
jekamba orhik mas karem li kayeri hom,

❁Wasilaka karem mbari ri, An ermba ermbak a linda nir. Uhu
omendingak jirin amu sawenduwa, kumak avak ma misambik
fehe amber kumbambongo lihin li huvuhu anin lotu ukwa
lira. Uhu ma amber avak anin li heyehe karem mbakwa ola,
❁Mirtonom God indinga mira.❁ ❁ *Aisaia 45:23*

12 Unda osik os nimu heyenduwa, kumak avak nir amber mbele
mbele os ni undan misokome orhik ni sihi ni sawekwa nira.

Os ni liyawa nihin ni auheyeka. Las avak os ni liyawa nihi oso si unak ma anandi kavakava orok li layinda ngashi

13 Uwosik nir avak ma anandi ondo os li uwan ni heyehe ni mba, ❁Jir
avak hik ikwa jir,❁ karem ni mbawa hala. Avui Wasilaka vai kumak
lirin heyembakwa ri. Hako nir os ni liyawa nihin armek ni auheyeka.
Las avak mbele mbele ol ni uwa ondo li unak Jisasin hishiowenda ma
anandi ondo kavakavan li uhu li takatukuyinda ngashi. 14 An Jisas
Krais angop anin kormbak or sawenda osik, angop a heyewa nir, akwa
ol ni anda ondo mbeek li unak misokome Avui Wasilakahik kavak ni
nakwa ambu nir, wahau. Hako ma lar os or hishihi nor mba, ❁Os
akwa ondon a anahi, avak kavak a nakwa nir.❁ Os karem or hishihi
or a nahi, os ormu kavakavan uwa sira. 15 Uwosik ji auheyeka, las
avak akwa ol ji anda ondo unak ma oto or takatukuyinda ngashi. Os
mbele mbele ol or pantlenda ondon ji a nahi, akwa jihi os ji anda oso mi
hom ji shiandoshiwak mahasanje jihi oto or tajifaha nor takatukuyiwa
sir. Uwosik jir mbeek nombo os man rupshinda nombo oson tiyawa
ambu jir, wahau. Krais ma oton or jivinakurik hari ri. Unda osik jir
avak os ji anda nombo orok ji unak ma oton kavak or nawa hala. 16 Jir
mbele mbele ol ji uwa, jivi, karem ji mbaha ji uwak Jisasin tiyanda ma
lal li heyehe mba, ❁Os li uwa oso kava sir.❁ Erem li mba nahi, lir nga
anamblirmblariwa hala. Os erem ji u nahi, hi Jisashin ji uwak osmu
kavak nanduwa. 17 Avui Wasilaka malakama nihik or naha nirin yanga
orhik or arangoshinak ni likwa oso mbeek akwa mo uksemben ni anda
nombo orok nakwa ambu sir, wahau. Hako os ni halashinak Masikome
orhi nirin or jelyashinak ma worna mak ni naha ma anandi nga ni

---

14:8: Ga 2:20 **14:10:** 2 Ko 5:10 **14:11:** Fl 2:10-11 **14:14:** Ap 10:15; Ta 1:15 **14:15:** 1 Ko 8:11-13

waphimbijihi ni rupshihi ni likwa oso nom mbanda sir. 18 Os nombo
oson ji tiyaha Kraishi lerawun ji la nahi, Avui Wasilaka avak nombo os
ji tiyawa oson or heyehe jirin rupshikwa ri. Unak ma anandi nga avak
jirin li heyehe li mba, ma ondo jivi lir.
19 Karem uwosik jir avak Jisasin tiyanda ma anandi ondo nga ji
anafaha ji lika. Uhu lirin ji saunjelyashinak os orin li tiyanda nombo
lihi oso kwambuk si naka. 20 Jir avak ji halashinak akwa os ji anda oso
si unak mahasanje jihi os Jisasin li hishiowenda nombo lihi oso kavak
si nanda ngashi. Hemo akwa ondo amber hom jivi numbu lir. Hako os
akwa jihi os ji anda oso si unak mahasanje jihi lar or takatukuyi nahi,
os jimu kavakavan uwa sir. 21 Os fle avin ji aha wain ukun ji uksem
awa nombo jihi orok mahasanje jihi lar or takatukuyi nahi, os erem ji
unda nombo oson er ji halaka. 22 Mbele mbele ol jihinjik, jivi, karem ji
hishiwa ondo ji halashinak jir nga Avui Wasilaka nga jihikop si naka.
Ma anandin ji ukmisimbawa hala. Os jihinjik ji hishihi ji mba, ❑Mbeek
akwa lal anin unak kavak a nakwa ambu nir.❑ Karem ji hishihi ji awa
ji rupshika. Mberem ushiwak? Avui Wasilaka wavu os erem ji hishihi
ji awa nombo oson angop or heyewa sir. 23 Hako os ji hishi ji mba,
❑Akw*a* kason a awa jivik a nakundan mo kavak a nakundan?❑ Karem
ji hishihi ji awa os jimu jihinjik kavakavan uwa sir. Mberem ushiwak?
Wavu frijip frijip ji hishihi ji awa osa.

15

Os Krais siosin or jelyanda hom ma anandin ni jelyaka

1 Nir kwambuk sitambananda ma nirin, halanak ma ol kwambuk
sitambananda ambu ondon ni jelyashinak kwambuk li sika. Hako avak
nir nihinjikop ni hishiwa ni hala, wahau. 2 Mahasanje nihi ondon ni
jelyashinak os Jisasin li hishiowenda nombo lihi oso avak kwambuk si
naka. 3 Jisasin ji hishika, or mbeek orhikop hishiri ambu ri, wahau.
Or mbele mbele os Avui orhi or mbari hom uri ri, os jekamba Avui
Wasilakahik karem li kayehendari hom, ❑M*a* ol mirin okolehe mbawa
ma ondo anin er nga okolewa lir.❑ 4 Unda osik os nimu heyenduwa,
mashi mashi amber ol jekamba orhik li kayeri ondo nirin li jelyashinak
ni sikurin li kayeri sir. Uhundanak mashi oso nirin si jelyashinak
kwambuk ni sihi os Avui Wasilaka nirin indiyok or lakwa wolon er
ni nikishika. 5 Avui Wasilaka nirin jelyaha saumbornanda ma ria.
Jirnjik orin a sawenda karem, ❑M*a* ondo wavu lihin halashinak avak
os Krais siosin or jelyanda hom lihi ambek li anasaunjelyaha li lika.❑
Karem jirnjik Avui Wasilakan a sawenda nir. 6 Ushinak jir avak wavu
namtaskop ji hishihi Wasilaka nihi Jisas Krais Avui orhi hi orhin ji
hausimbausihi orin ji lotu uka.

Pol ma ol Jisasin tiyanda ma ondo wavu namtaskop li hishikmbaha nor mbari

7 Jisasin hishindiyanda ma jirin ji misi, Krais jirin or rupshihi nor
mbarik orhi mak nari jir. Uhunda osik os jirin or rupshinda hom,
orin hishindiyanda ma ondo amber er ji rupshihi lir nga nakrem ji
anafaha lika. Os erem ji u nahi, ma misambik fehe ondo li heyehe Avui
Wasilaka hi orhin hauowekwa lir. 8 Ji hishika, Krais Judama ondon

---

14:19: Ro 12:18; 15:2 **14:20:** 1 Ko 8:13 **15:2:** 1 Ko 10:24,33 **15:3:** Sng 69:9 **15:4:** 2 Ti 3:16 **15:7:** Ro 14:1

jelyakurik tari ri. Erem or uri osik os nimu heyenduwa, Avui Wasilaka
mbeek mashi os misumu lihin mas or mbahandari oson halari ambu
ri, wahau. 9 Uhu Krais Judama ambu ondon er nga jelyakurik tari ri.
Ushihindak lir waprupshi Avui Wasilakahin kormbak li heyehe hi orhin
li hausimbausikmbahan, os mas jekamba orhik karem li kayehendari
hom,

Avak Judama ambu ondo lihi nindik a sihi hukwan a koroho hi mihin avak a hauowekwa nir. *Buk Song 18:49*

10 Uhu mashi las nga karem li kayeri sir,

Jir Judama ambu jirin, Judama ondo nga nakrem ji sihi hi Avui Wasilakahin ji hauoweka. *Lo 32:43*

11 Uhu mashi las nga karem li kayeri sir,

Jir Judama ambu jirin, hi Avui Wasilakahin ji hauoweka. Uhu yanga yangak fehenda ma jirin, hi orhin ji hauoweka *Buk Song 117:1*

12 Urik profet Aisaia er nga karem or kayeri sir,

Ma lar kumak avak Devithi krahak talakwa ri. Or avak Judama ambu ondon or arangoho washilikwa ri. Unak lir avak orin li heyehe mba, ortonom nirin jivinakwa ma ria. *Aisaia 11:10*

13 Avui Wasilaka ortonom mbele mbele ol ni nikishiwa tontlo oria.
Orin a sawenak jirin or unak sunguwavu jihi nga ji rupshihi ji
waphimbijihi orin ji hishioweka. Uhu na sawenak Masikome orhin or
halashinak jihik or nanak kwambuk ji sihi os jirin indiyok or lakwa
oson ji nikishika.

Pol lerawu os Judama ambu ondohi nindik or larin or rupshiri

14 Jisasin hishindiyanda ma jirin, jir angop mashi orhin ji yarinda
osik, mbele mbele jivin unda jir. Uhu mashin sawehe man tolo
wornandahik nawak a heyewa jir. 15 Hako Avui Wasilaka anin or
jivinaha lerawu orhin a lakmbaha anin or kamari osik mashi lal ol
jekamba karok a kayeri ondo mainkwambuk a kayeri lir. A hishiri
karem, halanak karem a kayeshinak mashi os mas a sawehendan indik
li hishihi avak kwambuk er li sitambanaka. 16 Avui Wasilaka anin or
kamashindak Judama ambu ondohik a ihi mashi jivi os Jisas hulaima
nokopman or jivinahanda mashi oson lirin a sawenda nir. Ushinak lir
avak Avui Wasilakahik li ranak Masikome orhi lirin or unak orhi ma
indingak li nakmbahan. Os Judama pris lihi ondo mas ofan li undari
hom an ol Judama ambu ondon ofa hom Avui Wasilakan a handa nir.

17 Lerawu os a landa oson a heyehe jivik si nawak hi Jisashin amu
hauowenduwa. 18-19 An mbeek mbele las anhik a undan a mbanda
ambu nir, wahau. Hako mbele mbele lerawu wasilaka os Krais tava
anhik or unda ondo nom a mbanda nir. Or anin or jelyaha kwambu
orhin or hashiwak mbele mbele ma undahi ambu ondon a unda nir.
Uhu Masikome orhi oto anin kwambu mendek jelyanda ri. Mbele
mbele ol tava anhik or halarik a uri ondo li urik Judama ambu ondo
sunguwavu lihin li tormbelehe Jisashi mashin tiyanda mak nari lir.
Ushirik Jerusalemik a sishihi yanga yanga amber a yaha yanga Ilirikum
orok a ihi mashi orhin a sawendari nir. 20 Ermba ermbak lerawu
orhin a lakwak a hishinda nir. Hako an mbeek yanga os mas mashin li
saweyanda mishi orok a ikwak a hishinda ambu nir, wahau. Mberem
ushiwak? An mbeek ma lal mas wormbon li faleshinak an orok akan

15:8: Mt 15:24 **15:9:** Ap 3:25 **15:12:** Rev 5:5 **15:16:** Ro 1:5; 11:13

a ukwak a hishinda ambu nir. 21 An os jekamba orhik karem li
kayehenda hom a ukwak a hishinda nir,
*Ma ol mas mashi orhin misinda ambu ondo avak li misikwa sir. Uhu
ma ol mas orin heyenda ambu avak mashi orhin li heyekwa sir.*
Aisaia 52:15
Karem li kayehendari hom a unda nir.

Pol Romik fehe ma ondon or i heyekurik or hishihi nor mbari

22 Jir sios Romik fehenda ma jirin, ermba ermbak jirin a ta heyekwak
a hishinda nir. Hako lerawu mushak olmu anin tontlewa. 23 Hako
lerawu ol anin tontlewa ondo am mendek li nashiwak, ter jirin a ra
heyekwak amu hishinduwa. 24 Avak os yanga Spenik a ikwa wolo a raha
jir nga ni likwa nir. A ikuna wolo anin ji jelyashinak yanga Spen orok
a ikwa nir. 25 Hako mas jirik a ra namber, avak ya lal erndakava ol sios
Jerusalemik linda ondonjik a laha ikwa nir. 26 Kraishi ma ol provins
Masedoniak fehe nga Akaiak fehe nga ya ondon li ewehe Jerusalemik
fehe ondonjik li hakmbaha li mbahanda osik, masmas ya ondon orok
a laha ikwa nir. Ushihikop jirik a rakwa nir. 27 Lir lihinjik ya ondon
ewendirsari lir. Li hishiri karem, lir wasa nga nari lir. Jerusalemik fehe
ma ondo mashi Avui Wasilakahin lirin li saweri osik, lir nga olmu mbele
mbele maome lihin jelyakuri yokon yan ewendirsari lir. 28 Uhunda osik
an masmas ya ondon Jerusalemik a layi hashihikop jirin a ra heyekwa
nir. 29 Uhu a hishiwa karem, os jirin a ra heyewa wolo, os Krais anin
armek or unda oso, avak jihik si nashinak nakrem ni rupshikwa nir.
30-31 An Jerusalemik a ikmbaha amu mbanduwa. Hako provins Judiak
fehe Judama ol Jisasin tiyanda ambu ondo anin kavak li ukmba mbanda
lir. Uwosik jir Jisashi ma avak hi orhik anjik Avui Wasilakan ji sawenak
anin or jelyaka. Os anin wavu jihik ji ewenda nahi, kwambu os
Masikome orhi jirin or hahanda orok erem ji uka. Uhu ji beten unak
erndakava ol Jerusalemik linda ondo ya os a laha na hakmbaha na
mbawa oson li heyehe avak li rupshika. 32 Os Avui Wasilaka ji sawewan
or misi nahi, avak a raha jirin a heyekwa nir. Uhu na rupshihi jir nga
kandakar nga ni likwa nir. 33 Avui Wasilaka jirin or jivinahanda osik,
jip jimu linduwa. Halanak waphimbiji orhi oso jirik er si naka.

16

Pol wesambasa orhin or hari

1 Jirin a sawekwa karem, jikaha nihi Jisasin tiyanda las hi sihi Fibi.
Sir Jisashi lerawun yanga Senkria orok landa sir. Os jirin si ra heyewa
wolo avak sirin armek ji uka. 2 Sir Jisashi mak si nanda osik, os Avui
Wasilakahi lerawun landa man ji eweunda hom sirin armek ji eweuka.
Os torok si liri wolo ma musha mendek si jelyaha anin er nga jelyandari
sir. Uwosik os orok si ihi os mbele las nga si nana ambu nahi, sirin ji
jelyaka.
3 Uhu wesambasa anhin Prisila fre Akwilan ji haka. Frir nga an
nga nakrem Kraishi lerawun ni landari nir. 4 Frir kuma yoko anhik
sindari vria. Ma lal anin li mandingormekurik li mbari frir mbeek anin
halandari ambu vri. Karem uwosik fririn amu rupshinduwa. Uwak sios

---

15:20: 2 Ko 10:15-16 **15:22:** Ro 1:13 **15:25:** 1 Ko 16:1-4 **15:26:** Ap 24:17; 1 Ko 16:1; 2 Ko 8:1; 9:2,12 **15:27:** 1 Ko 9:11 **15:29:** Ro 1:11 **15:30-31:** 2 Ko 1:11; Kl 4:3; 2 Te 3:1 **16:3:** Ap 18:2

amber hom fririn olmu er nga rupshinduwa. 5 Uhu wesambasa anhin
ma ol aka frihik tirsaha lotu unda ma ondon ji haka. Uhu wesambasa
anhin Epainetus oton ji haka. Orin a rupshi mendenda nir. Or provins
Esia orok maifu mendek wavun tormbleri ma ria. 6 Uhu wesambasa
anhin Maria oson ji haka. Sir jirin si jelyaha lerawu havan landa sira.
7 Uhu wesambasa anhin Andronikus nga Junias nga ji haka. Frir nga an
nga Judama nir. Uhu samba nakrem ni tlenda nir. Aposel ondo amber
mashi jivin fririn mbanda lir. Frir angop mas wolokop Jisashi mak nari
vri. Ana na namber, fri nari vri.
8 Uhu wesambasa anhin Ampilatus oton ji haka. Or Jisasin tiyanda
ma lar oria. Or naimble anhi oria. 9 Uhu wesambasa anhin Urbanus
oton ji haka. Or nga nir nga nakrem Kraishi lerawun ni landa nira.
Uhu wesambasa anhin Stakis oton er nga ji haka. Or naimble indingo
anhi ria. 10 Uhu wesambasa anhin Apeles oton ji haka. Nomorawu
musha orhik li lawuri mbeek takatukuyiri ambu ri. Or kwambuk
sitambanandari ri. Uhu wesambasa anhin Aristobulus len ji haka.
11 Uhu wesambasa anhin Herodion oton ji haka. Or nga an nga shir
Judama shir. Uhu wesambasa anhin Narsisus nga jikisnokopji jikanoka
orhi nga ji haka. Lir er nga Jisasin tiyanda mak nanda lir.
12 Uhu wesambasa anhin Trifina nga maha sihi Trifosa nga ji haka.
Frir lerawu Wasilakahin kwambu mendek landa vri. Uhu wesambasa
anhin Persis oson ji haka. Sir jikaha anhi hom nanda sira. Sir er nga
Wasilakahi lerawun warje nga landa sir. 13 Uhu wesambasa anhin
Rufus oton ji haka. Or Jisasin tiyanda ma jivi mende lar oria. Uhu
wesambasa anhin nijava orhin er nga ji haka. Sir anin jikisi indinga
sihi hom eweuri sir. 14 Uhu wesambasa anhin Asinkritus, Flegon,
Hermes, Patrobas, Hermas nga mahasanje jikanoka lihi ol nakrem li
linda ondo nga ji haka. 15 Uhu wesambasa anhin Filologus nga Julia
nga ji haka. Uhu wesambasa anhin Nereus nga jikaha orhi nga ji haka.
Uhu wesambasa anhin Olimpas nga Avui Wasilakahi ma ol nakrem li
linda ondo nga ji haka.
16 Nir Avui Wasilakahi mak ni nanda nir, halanak os ni tirsawa wolo
ni anamakshitakshihi ni tava anatoloka. Sios amber tol torok linda
wesambasa lihin olmu jirin handuwa.

Ma ol ji anafaha linda nombon kavak nanda ma ondon ji auheyeka

17 Jisasin hishindiyanda ma jirin ji misi, ma ol taha os ji anafaha
linda nombo oson uwak kavak ji nakwa ondon ji auheyeka. Mashi os
li mbawa mbeek mashi jivi Jisashi os ni sawenda nga nakrem nanda
ambu sir. Mashi os li sawenda oso si uwak hulaima nokopma nombo
Avui Wasilakahin halanda lir. Uwosik ol erem nanda ma ondon ji
auheyeka. 18 Lir mbeek Wasilaka nihi Jisas Kraishi lerawun landa
ma ambu lir, wahau. Lir men sungu masi lihi si mbawa hom uyanda
lir. Uhu men man li mamblaselaha hokophakovinda lir. Uwak ma ol
jikisakrihi wavuk hishinda hom nanda ma ondo os li mbawa mashin
misindiyanda lir. 19 Hako a misiwa jir mbeek ol erem nanda ma ondon
tiyanda ambu jir. Uwak torok fehenda ma amber er nga kwambuk
ji sinda oson angop mistakowa lir. Ushiwak an er nga jirin amu
rupshinduwa. Hako jirin a sawekwa karem, mbele mbele os kavak
nanda nga jivik nanda nga armek ji hishiyarika. Uhu mbele mbele jivi

---

16:13: Mk 15:21 **16:16:** 1 Ko 16:20; 1 Pi 5:14 **16:17:** Mt 7:15; Ta 3:10 **16:18:** Fl 3:19; 2 Pi 2:3

nom ji uka. 20 Avui Wasilaka mishamaimbaha waphimbiji tontlo ria.
Nambek nakwa ambu ri. Avak kolomalok or unak ji heyenak Laulaka
oto kwambu orhi mendek si nashinak kumbamu jihik or takatukuyinak
ji heyekwa ri. Hako halanak waprupshi Wasilaka nihi Jisas Kraishi jihik
er si naka.

Pol nga nakrem linda ma ondo wesambasa lihin li ermberi

21 Timoti ma or an nga nakrem lerawun shi landa oto wesambasa
orhin jirin ormu handuwa. Lusius, Jeson, Sosipater anhi ma ondo olmu
er nga wesambasa lihin jirin handuwa. 22 An Tertius anira. Pol or
mbawak a heyehe jekamba kason jirnjik amu kayenduwa. An er nga
wesambasa anhin hi Jisashik jirin amu handuwa. 23-24 Gaius er nga
wesambasa orhin jirin ormu handuwa. Man armek eweunda ma ria.
Pol torok or liwa wolo orin armek eweunda ri. Uhu Jisasin tiyanda ma
ol aka orhik tirsawa ondon er nga armek unda ri. Uwak Erastus ma
or gavmanhi yan tolondari ma oto nga Kwartus nga opmu wesambasa
frihin jirin handuwa.

Avui Wasilaka hi orhin ni hauoweka

25 Avui Wasilaka avak jirin jelyakwa ri, os jekamba orhik li kayendari
hom. Ushinak kwambuk sikwa jir, mbeek takatukuyikwa ambu jir.
Karem uwosik hi orhin ji hauoweka. Mashi orhi mas wanyi wandari
sir. 26 Hako ter Avui Wasilaka or ermba ermbak linda oto or mbashirik
mashi os mas profet orhi ondon or harik li kayehendari oso ter os nimu
kormbak sawewak jimu heyekrahakoronduwa. Ushinak mashi oson ji
misihi ji toloho os si mbawa hom ji tiyakmbahan.
27 Avui Wasilaka ortonom wasilaka mende ria. Hi Jisashikop hi orhin
ermba ermbak ji hauoweka. Ome sira.

16:19: Ro 1:8; 1 Ko 14:20 **16:20:** Stt 3:15 **16:21:** Ap 16:1-2; 19:22; 20:4 **16:23-24:** Ap 19:9; 1 Ko 1:14 **16:25:** Ro 1:5; Ef 1:9; 3:5,9; Kl 1:26

Jekamba maifu Pol yanga Korinik lindanjik or kayeri

1 An Pol anira. An aposel Krais Jisashi nira. Avui Wasilaka orhinjik
anin or kamashirik aposelik amu nara. 2 Sostenes nir nga nakrem
Jisasin hishindiyanda ma ri. An or nga shi lihi jekamba kason jir Avui
Wasilakahi ma sios Korinik lindanjik amu kayenduwa. Jir nga ma ol
yanga apsham apshamhik fehe nga Avui Wasilaka or kamashihindak
orhi ma indingak jimu nanduwa. Uhu Krais Jisas miandok or hari
nombo orok Avui Wasilakahi misokomek jivi indingak jimu nanduwa.
Uhu orin ji lotu uhu hi Jisas Kraishik orin jimu beten unduwa.
Nir amber yanga apsham apshamhik fehe ma amber Wasilaka nihi
ortonom ni lotu unda nir. 3 Jirnjik Avui Wasilaka nihin a sawenak or
nga Wasilaka nihi Jisas Krais nga waprupshi frihi nga waphimbiji frihi
nga fri halashinak jihik si naka.

Pol Avui Wasilakan armesarmek or mbari

4 Avui Wasilaka waprupshi orhin yelndam jirin or haha or mbashirik
Krais Jisas jihi farniyik miandok hari ri. Unda osik oson a hishihi
Avui Wasilaka anhin ermba ermbak armesarmek amu mbanduwa.
5-6 Mberem ushiwak? Avui Wasilaka kwambu orhi jirin or hashihindak
lerawu orhin amber hom arme mendek jimu landuwa. Mashi orhin
armek ji hishiyarihi mashi oson os jimu sawenduwa. Mbele mbele
ol ji unda ondo olmu mukunduwa, mashi Kraishi os mas jirin ni
sawendari oso omendinga sir, karem olmu mukunduwa. 7 Lerawu Avui
Wasilakahin ji lakmbaha kwambu orhin jirin angop or harakoshihinda
osik lerawu orhin armek landa jir. Uhu Wasilaka nihi Jisas Krais indik
or takwa wolo oson er jimu nikishinduwa. 8 Or avak kwambu orhik
jirin or jelyashinak kwambuk ji sitambanaha os or takwa wolo oson
ji nikishika. Unak os or tawa wolo mbeek musa las jihik nanak or
heyekwa ambu sir. 9 Avui Wasilaka jirin or kamashihindak jikisi orhi
Jisas Krais Wasilaka nihi oto nga nakrem jimu sinduwa. Avui Wasilaka
mbele mbele ol or ukmbaha nor mbanda erem er unda ri. Mbeek
mbafirimbanda ambu ri.

Ma ol yanga Korinik linda ondo li anakoroho mbeek wavu namtaskop hishiri ambu lir

10 Jisasin hishindiyanda ma jirin, ji misi. Kwambu Wasilaka nihi Jisas
Kraishik jirin a sawehe namu mbanduwa. Jir amber wavu namtaskop
ji hishihi mashin ji mbaka. Avak ji anangriaha ji anakoroho jihi jihik ji
siwa hala. Jihi ambek ji anatavatoloho ji sika. 11 Jisasin hishindiyanda
ma jirin, ma ol Kloe oso nga nakrem linda ondo li taha li sawerik a
misiri, jir jihi ambek jimu anangrianduwa. 12 Mashi os a misiri jihi
ambek ji anangriaha ji mbari karem, jihi lal karem mbanda jir, ❑An
Polin a tiyanda nir.❑ Uwak lal karem mbanda lir, ❑An Apolosin a
tiyanda nir.❑ Hovok lal karem mbanda lir, ❑An Pitan a tiyanda nir.❑
Hovok lal karem mbanda lir, ❑An Kraisin a tiyanda nir.❑

1:8: 1 Te 3:13; 5:23 **1:9:** 1 Te 5:24; 1 Jn 1:3 **1:10:** Fl 2:2 **1:12:** Ap 18:24-28; 1 Ko 3:4

13 Os erem ji uwa, sios Kraishi os jimu kavak nanduwa. Sios maome
Kraishi sir. Jir mbeek nindi nindik ji korondahi ambu sir. Wa, mberem
ji hishindu? An Pol jirin a jivinakurik miandok a hari on? Wahau. Krais
Jisas ortonom jihi farniyik miandok hari ri. Jir anin ji hishindiyaha
fak layiri oj? Wahau. Jisasin ji hishindiyaha fak layiri jir. 14 An os jir
nga na liri wolo Krispus fre Gaius nom fak a tolofaleri nir. Mbeek ma
anandi lal nga nembes. Os ma mushak fak a tolofalendakop jir karem
mbawa jir, 15 ❖An Polin a hishindiyaha fak a layiri nir,❖ karem mbaha
jihi ambek anakorowa jir. Hako an mbeek ma mushak fak a tolofaleri
ambu nir. Unda osik Avui Wasilakan armesarmek amu mbanduwa.
16 Hako ma lal ol er nga na fak a tolofaleri ondon a hishawa, Stefanas
nga orhi ma ondo nom. A hishiwa ma anandi lal nga nembes. 17 Krais
mashi orhin a sawekmbaha or mbashirik a iri nir, mbeek man fak a
tolofalekmbaha nembes, wahau. An mbeek hishiyarinda ma misambik
fehe ondo hom mashin armek a sawenak ji misihi ji mba, ❖Ma roto
hishiyarinda nga nor naha mashin armek sawenda toria,❖ karem ji
mbakmbaha na sawenda ambu nir, wahau. Os erem a sawe nahi, mashi
os a sawewa oso mbeek hulaima nokopman jelyakwa ambu sir. Hako
an Krais hulaima nokopman or jivinakurik miandok or hahanda oso
nom a sawenda nir. Unak mashi oson li misindiyakmbahan.

Kwambu Avui Wasilakahi Kraishik nanda sir

18 Omendinga sir, ma ol mashi Avui Wasilakahin kumaifaha hik inda
nombok sinda ma ondo karem mbanda lir, ❖Mashi oso mbelenda ma
mbanda mashi sir. Ma or miandok hahanda oto nirin jivinandahi
ambu ri,❖ karem mbanda lir. Hako nir mashi Avui Wasilakahin ni
misindiyaha hevenik inda nombok sinda nir. Nir ni hishiwa karem,
Jisas miandok or hahanda nombo orok Avui Wasilaka kwambu orhik
nirin jivinari ri, karem nimu hishinduwa. 19 Mashi Avui Wasilakahi
karem li kayehendari sir,

❖Avak ma ol hishihi mba, ❖An hishiyarinda ngashi nir,❖ karem mbanda ma ondo hishiyarinda lihi oso avak a laha ermbekwa sir.❖ *Aisaia 29:14*

20 Ma misambik fehe ol hishiyarinda nga nanda ondo hishiyarinda
lihi oso am si jelyashinak hevenik ikundal? Wahau. Mashi Moseshin
sawenda ondo hishiyarinda lihi oso am si jelyashinak hevenik ikundal?
Wahau. Misambik fehe ma ol mashin armek mbaha kwambu nga
nanda ondo hishiyarinda lihi oso am si jeylashinak hevenik ikundal?
Wahau. Avui Wasilaka angop or mukurik ji heyeri sir. Hishiyarinda
misambik fehe mbeek man si jelyashinak hevenik ikwa ambu lir,
wahau. Avui Wasilaka or ushihindak hishiyarinda misambik fehe
hishiyarinda lihi oso mbelenda ma mbanda mashi hom osmu nanduwa.

21 Avui Wasilaka nirin or jivinakmbaha nor mbahanda nombo oso
apsham er nahanda sir. Mbeek nombo os nir ma misambik fehe ni
hishihi ni yarikuri nombo orok or mbari ambu sir, wahau. Nombo
oso karem, mashi jivi Jisashin ni sawenak ma li misindiyanak lirin
or jivinakuri nom mbari sir. Hako ma ol mashi Avui Wasilakahin
mblarnanda ma ondo nirin karem mbanda lir, ❖Ma rondo mbelenda
mashin mbanda lir,❖ karem mbanda lir. 22 Judama mamatar lihi Jisas

---

1:14: Ap 18:8; Ro 16:23 **1:16:** 1 Ko 16:15 **1:18:** Ro 1:16 **1:20:** Jop 12:17; Ais 19:12; 33:18; 44:25 **1:21:** Mt 11:25

miandok or hari oso mbeek lirin or jivinakwa ambu, karem hishinda
lir. Lir os mashi nom li misi nahi, mbeek mashi oso ome, karem
hishiowekwa ambu lir. Hako mbele mbele ma undahi ambu ondon
li heyehe nom, mashi oso ome, karem mbanda lir. Judama ambu
ondo mamatar lihi Jisas miandok or hari oso mbeek lirin or jivinakwa
ambu, karem hishinda lir. Uhu lir ma ol hishiyarinda nga nawa
ma misambik fehe li sawewa mashi nom li misikmbaha hishinda lir.
23 Hako nir Jisas miandok or hahanda mashi nom ni sawenda nir. Uwak
Judama mamatar lihi mashi nihin li misihi wavu lihi kavak si nawak
mbeek Jisasin hishindiyanda ambu lir. Uwak Judama ambu ondo lir
mashi os ni sawewan li misihi karem mbanda lir, ❑Mashi oso mbeek
armek nawak ni misiwa kom. Ma rondo mbelenda ma mbanda hom
li mbawa sir.❑ Karem li mbaha mbeek Jisasin hishindiyanda ambu
lir. 24 Hako ma ol Avui Wasilaka or kamanda ondo mashi os Jisas
miandok or hari oson li misihi angop li hishiyarihi orin hishindiyanda
lir. Judama nom nembes, Judama ambu nom nembes, evrembam
mashi os Jisas miandok or hari orok Avui Wasilaka kwambu orhin
kormbak or mukushirik li heyeri sir. Uhu angop li hishiyariri sir,
Avui Wasilaka lirin or jivinakurik Krais miandok or hari oson. 25 Ma
misambik fehe lal karem hishinda lir. Avui Wasilaka or mbashirik Jisas
miandok or hari oso mbeek lirin or jivinakwa ambu sir, oso mbelenda
ma mbanda mashi sir, karem hishinda lir. Hako os erem or uri nombo
oso osmu hishiyarinda orhi wasilakak nanda oson ma misambik fehen
mukunduwa. Ma misambik fehe lal Jisas miandok or hari oson li
heyehe li mba, ❑Avui Wasilaka mbeek kwambu ngashi ambu ri,❑
karem mbanda lir. Hako os erem or uri nombo oso osmu kwambu orhin
mukunduwa.
26 Jisasin hishindiyanda ma jirin, ji hishika. Mas mberem mberem ji
narik Avui Wasilaka jirin or kamar? Mamatar jihi mbeek hishiyarinda
nga narik or kamari ambu jir. Hovok mamatar jihi mbeek malakamak
ji narik or kamari ambu jir. Hovok mamatar jihi mbeek hi nga ji naha
mbele mbele nga ji narik or kamari ambu jir. 27 Ma misambik fehe
jirin li heyewa, jir hishiyarinda ngashi ambu, karem li mbanda ma jir.
Hako Avui Wasilaka mu jirin kamara. Os erem or uri nombo oso osmu
mukunduwa, ma ol hishiyarinda ngashi ondo hishiyarinda lihi oso
mbeek lirin si jelyashinak hevenik ikwa ambu lir. Ma misambik fehe
jirin li heyewa, jir malakama hom nanda ambu jir, karem li mbanda
ma jir. Hako Avui Wasilaka mu jirin kamara. Mberem ushirik? Erem
or ushinak malakama misambik fehe li heyehe karem li mbakmbahan,
❑Kwambu nihi oso mbeek nirin si jelyashinak hevenik ni ikwa ambu
nir,❑ karem li mbakmbahan. 28 Ma misambik fehe jirin li heyehe li
mba, ❑Rondo mbeek ma jivik li naha hi nga nanda ambu lir,❑ karem li
mbanda ma jir. Hako Avui Wasilaka mu jirin kamara. Mberem ushirik
erem or ur? Erem or ushinak avak li heyekrahakoroho li mba, ❑Os
malakamak ni na nahi mo hiushamak ni na nahi, oso mbeek nirin
si jelyashinak hevenik ni ikwa ambu nir,❑ karem li mbakmbahan.
29 Mberem ushirik Avui Wasilaka erem or ur? Las avak misokome orhik
hi jihin ji hauowenda ngashi, karem or hishiri osa. 30 Avui Wasilaka
jirin or ushihindak Krais Jisas nga nakrem jimu sinduwa. Lerawu os
Krais lari orok hishiyarinda Avui Wasilakahi os nirin or jivinari oson

---

1:23: Ro 9:32; 1 Ko 2:14 **1:24:** Kl 2:3 **1:25:** 2 Ko 13:4 **1:26:** Mt 11:25; Je 2:5 **1:29:** Ef 2:9

kormbak ormu mukuri sira. Or ushirik misokome Avui Wasilakahik
ma worna mak nimu nara. Lerawu os Krais lari karem. Maome
orhin fleya hom or harik fi orhi si ngoroho kavakava os ni undan si
yoko ermbeshihindak Avui Wasilakahi misokomek jivi mendek nimu
nanduwa. 31 Mashi Avui Wasilakahi karem mbanda sir, ❖Avak ji
mba, ❖An ma jivik a naha hishiyarinda nga na narik Avui Wasilaka
anin kamari ri,❖ karem ji mbawa hala. Hako Avui Wasilaka orhinjik
jirin masmas or waprupshihi jirin or kamahanda oson ji hishihi ji
rupshika,❖

2

Pol Korinik linda man nombo os Jisas miandok or hahandarin or saweri

1 Jisasin hishindiyanda ma jirin, os maifu mendek jihik a tari wolo,
an mbeek hishiyarinda ma sawendari hom mashi Avui Wasilakahin
a sawekurik a hishiri ambu nir, wahau. Mberem ushirik? 2 An os jir
nga na liri wolo mashi os Jisas Krais miandok or hahandari oso nom a
sawekmbaha na hishiri nir. 3 An os jir nga na liri wolo mbeek kwambu
nga na nari ambu nir, wahau. Uhu lerawu oso am a lakundas mo,
karem a hishihi na ajehe namu kwarnguarnara. 4 An mashin a saweri
mbeek ma ol mashin armek li sawewak li misi li mba, ❖Ma roto mashin
armek sawew te. Orhi mashin amu misikuwa.❖ Karem li mbakmbaha
na saweri ambu nir. Os hishiyarinda ma misambik fehe li sawenda
hom erem a sawerikop, oso mbeek si unak wavun ji tormblekurik
nari ambu sir, wahau. Hako kwambu Masikome Avui Wasilakahi orok
mashin a sawerik ji misihi wavun jimu tormblera. 5 Mberem ushirik
erem a ur? A hishiri karem. Kwambu Avui Wasilakahi nom jirin si
jelyashinak orin ji hishindiyakmbahan. Hako hishiyarinda nombok
mashin a sawenak orin ji hishindiyakmbaha nembes.

Masikome Avui Wasilakahi hishiyarindan nirin handa ri

6 Ma lal mashi Avui Wasilakahin misindiyaha kwambuk sitam-
bananda lir. Nir erem nanda ma ondon mashin ni sawewa wolo hishi-
yarinda Avui Wasilakahi orok ni sawenda nir. Unak yawur li misihi
li heyekrahakorokmbahan. Hishiyarinda oso mbeek misambi torok
fehe ambu sir. Uhu oso mbeek malakama tol misambi torok fehe li
hashihindak ni toloho ni sawenda ambu sir. Malakama ondo kwambu
lihi oso lewas mendek nakwa sir. 7 Nir Avui Wasilaka hishiyarinda
orhik ni sawenda nir. Os mbele mbele amber or u namber, os nirin or
jivinakuri nombo oso orhikop si nashirik mbeek ma lar heyeri ambu
sir. Oso mashin ni sawenda nir. Uhu nombo os or nga jipjip hevenik ni
likwa nombo oson ni sawenda nir. 8 Avui Wasilaka hishiyarinda orhi
os nirin or jivinakuri oso mbeek malakama misambik fehe tondo lal li
heyekrahakorori ambu sir, wahau. Os li heyekrahakororikop lir mbeek
Wasilaka nihi or hevenik fehe oton miandok li tirihi li mandingormeri
ambu ri. 9 Hako mashi Avui Wasilakahi karem li kayehendari sir,

❖Avui Wasilaka ma ol orin rupshinda ma ondon mbele las or ukmbaha
nor mbahanda oso mbeek ma li heyehe li misikrahakorondahi
ambu sir. Uhu mbeek oson li hishindahik nanda ambu sir.❖
Aisaia 64:4; 65:17

1:30: Jer 23:5-6 **1:31:** Jer 9:24 **2:3:** Ap 18:9; 2 Ko 10:1 **2:4:** 1 Te 1:5

10 Nombo os Avui Wasilaka man or jivinakuri oso mas wanyindari
sir. Hako ter Masikome orhi mu nombo oson kormbak nirin mukura.
Or mbele mbele amber heitakonda ri. Uhu wavu Avui Wasilakahi
nga heyenda ri. 11 Nir ma misambik fehe mbeek sunguwavu mahi
os or hishiwan ni heyenda ambu nir, wahau. Ma oto masikome
orhi or orhik sinda oto nom orvai heyenda ri. Unda hom erema.
Nir mbeek Avui Wasilaka sunguwavu orhin ni heyenda ambu nir.
Masikome orhi or orhik sinda oto nom orvai heyenda ri. 12 Hako
Masikome Avui Wasilakahi tor nihik sinda toto mbeek misambi torok
fehe ambu ri, wahau. Avui Wasilaka nirin or hari ri. Masikome orhi
oton nirin or hashinak os Jisas Krais nirin yelndam or hahandan or
mukushinak ni heyekmbahan. 13 Nir mbele mbele ol nirin yelndam
or hahanda ondon ni sawenda nir. Hako mashi oson ni sawenda
nombo oso mbeek ma tol misambik fehe hishiyarinda lihi nombo orok
ni sawenda ambu nir, wahau. Masikome Avui Wasilakahi nom nirin
or sauhawak nir nga ma ol Masikome Avui Wasilakahi ngashi ondon ni
sawenda nir. 14 Ma ol Masikome Avui Wasilakahi ngashi ambu ondo
mashi Avui Wasilakahin ni sawewa wolo, li krehe turamaranda lir.
Mberem ushiwak? Lir mbele mbele jivi ol Masikome orhi sawenda
ondon li misiwa, oso mbelenda ma mbanda mashi, karem mbanda lir.
Hako nir mbele mbele jivi ol Masikome orhi sauhanda nombo orok ni
hishiyarihi lerawun ni landa nir. 15 Uwa osik ma ol Avui Wasilakahi
Masikome ngashi ondo nom mbele mbele ol Masikome orhi sawenda
ondon armek heyekrahakoroho oweioweiheyenda lir. Hako ma ol
Masikome Avui Wasilakahi ngashi ambu ondo mbeek Masikome Avui
Wasilakahi ngashi ma ondon oweioweiheyendahi ambu lir. 16 Mashi
Avui Wasilakahi karem li kayehendari sir.

◆Lawe mende avak Wasilaka sunguwavu orhin heyehe orin owe-
saweku? Wahau.◆ *Aisaia 40:13*

Karem li kayehendari sir. Hako nir Kraisin hishindiyanda ma nir,
Krais os or hishinda hom ni hishinda nir.

3

Nir amber hom Avui Wasilakahi lerawun ni landa ma nira

1 Jisasin hishindiyanda ma jirin, an os maifuk jirin a taheyehe na liri
wolo, jir mashi Jisashin akri mende ji misiri wolo sir. Uri osik mashin
jirin a saweri mbeek ma ol Masikome Avui Wasilakahi ngashi ondon a
sawendari hom a saweri ambu nir, wahau. An mashin jirin a saweri,
ma misambik fehen a sawendari hom a saweri nir. 2 Jikisi akri li wawa
wolo, muku nom li hawak anda lir. Mbeek akwa malafun li hawak
anda ambu lir. Unda hom jir erema. Os maifuk jir nga na liri wolo,
os ji hishiyarikuri ambek a heyehe amu sawera. Mbeek mashi os a
saweshinak ji hishiyarikurik nari ambu mashi oson a saweri ambu
nir. 3 Hako ter ngana. Jir mbeek yawur ji hishikrahakorondahik
nawa ambu jir. Jir mbele mbele os wavu jihik tasawa nom ji hishihi
ji tiyawak a heyewa jir. Mberem ushiwak? Jir jihi ambek ma lawan ji
antlaha ji wapkava hishihi jimu anangrianduwa. Os erem ji unda oso
osmu mukunduwa, jir sunguwavu masi jihi si mbanda nombon er jimu
tiyanduwa. 4 Uhu jir lal karem mbanda lir, ◆An Polin a tiyanda nir.◆

3:2: Hi 5:12-13; 1 Pi 2:2 **3:3:** 1 Ko 1:10-11

Uwak lal karem mbanda lir, ﴿An Apolosin a tiyanda nir.﴾ Os erem ji
uwa nombo oso osmu mukunduwa, jir ma misambik fehe jir.
5 Jir yawur ji hishika. Apolos mberem nanda ma ri? An Pol, an
mberem nanda ma anir? Shir nakrem lerawu Wasilakahin men shi
landa shir. Wasilaka lerawun himu himuk or hashihindak lerawu oso
men shi landa nombo orok Kraisin jimu hishindiyanduwa. 6 Lerawu
os shi landa oso nowen li landa hom nanda sir. An akwa sijin nowek a
fakashirik Apolos ukun or tarmuhu ngorori ri. Ushirik Avui Wasilaka
or urik akwa siji ondo olmu tunguarasara. 7 Uwa osik ji hishika.
Ma or akwa sijin fakanda ma oto nga ukun tarmu ngoronda ma oto
nga frir men lerawun landa ma vri. Frir mbeek fri unak akwa siji
tunguarasandahi ambu lir, wahau. Avui Wasilaka nom or uwak akwa
siji tunguarasanda lir. Unda osik ortonom ji hishindiyaka. 8 Ma or akwa
sijin fakanda ma nga ukun tarmu ngoronda ma nga frir evrembam
lerawu Avui Wasilakahin landa ma vri. Ushinak frir evrembam Avui
Wasilaka lerawu frihi os fri landa landak or heyehe wasan or hakwa
vri. 9 Shir evrembam Avui Wasilakahi nowek lerawun landa ma
shira. Uwak jir nowe orhi hom jimu nanduwa. Uhu aka orhi hom jimu
nanduwa.

Lerawu Avui Wasilakahin landa ma ondo akan unda ma hom nanda lir

10-11 Avui Wasilaka anin or rupshihi kwambu orhi oson anin yelndam
or hashihindak armek a hishiyarihi akan unda ma hom a nanda nir.
Uhu akan a ukwak wormbonawa angop a falerakoshihindak sinda hom
osmu nanduwa. Wormbonawa oso Jisas Krais oria. Ushihindak ma
lal li taha a faleri wormbonawa orok olmu wormboji lal li laharaha
akan unduwa. Ma ondo li auheyehe yawur armek akan li uka.
Avak wormbonawa oson li kwa haieweshihi wormbonawa anandin li
handafalewa hala. 12 Unda hom, lerawu Avui Wasilakahin landa ma
ondo armek li hishihi lerawu oson er li laka. Os akan unda ma mbele
mbele mi ama ol kwambuk nanda nom li sirsiri lara owehe akan li
ushinak aka oso nambe mendek sikwa sir. Hako os mi hangu nom li
sirsiri lahara owehe akan li u nahi, lewas tarvlarakakwa sir. Unda hom
lerawu Avui Wasilakahin landa ma erem. Armek li hishihi lerawun
li laka. 13 Undanak kumak Avui Wasilaka man or oweioweiheyehe or
mbakwa wolok si nanak ma namtarmba namtarmbak lerawu lihi os li
lahanda oso kormbak si talanak li heyekwa sir. Lerawu jivin lari ol mo
lerawu kavan lari ol? Oro wolokop li heyekrahakorokwa sir. Oso hi
akan si unda hom nakwa sir. Aka oso wormbo malafuk li uri os mo
wahau? Os wormbo malafuk li unda nahi, akamba nom si ushinak
wormbo nom jip er sikwa lir. 14 Os Avui Wasilakahi lerawun landa
ma yawur or lahandanak lerawu orhi oso jivik er si nahanda nahi,
Avui Wasilaka or heyehe wasa jivin or hakwa ri. 15 Hako os lerawu
orhin yawur or lahanda nahi ambu, lerawu orhi mendek nakwa sir.
Os aka hi si urakoshiwak mendek si nanda hom. Os erem si na nahi,
Avui Wasilaka mbeek mbele jivi mende lal orin hakwa ambu ri, wahau.
Hako ermba ermbak linda oso nom orhik nakwa sir.

Jir Avui Wasilakahi tempel aka hom nanda jir

16 Jir Avui Wasilakahi tempel aka hom nanda jir. Masikome orhi
ormu jihik linduwa. Os erem ji nandan heyenda ambu oj? 17 Os

3:4: 1 Ko 1:12 **3:5:** Ap 18:4,11 **3:8:** Mt 13:3-9; Ef 2:20-22 **3:10-11:** Ais 28:16; 1 Pi 2:4-6 **3:13:** 1 Ko 4:5 **3:16:** 1 Ko 6:19; 2 Ko 6:16

ma lar tempel aka Avui Wasilakahin kavak or na nahi, Avui Wasilaka
nga avak ma oton kavak or nakwa ri. Mberem ushiwak? Tempel aka
oso jivi mendek si nanda osik orhi indinga sir. Unda tempel aka oso
jira. 18 Jir avak ji hishi ji mba, ❖Nir hishiyarinda misambik fehe nga ni
nanda nir,❖ karem ji hishinan. Hako ji halashinak ma misambik fehe
li mba, ❖Ma tondo mbelenda ma lir, waphishinda ambu lir,❖ karem li
jirin mbaka. Os jirin li heyehe erem li mba nahi, avak Avui Wasilaka
misokome orhik or heyewa hishiyarinda mak nakwa jir. 19 Mberem
ushiwak? Hishiyarinda misambik fehe oso misokome Avui Wasilakahik
or heyewa mbele mendenda ma mbanda mashi hom nanda sir. Mashi
Avui Wasilakahi karem mbanda osa,

❖Ma lal karem hishinda lir. Lirndonom hishiyarinda nga li nanda osik
ma anandin li haimba handambanak kavak li na, karem hishinda
lir. Hako Avui Wasilaka lirin or unak os ma lar kormiran fle
nombok or faashihi or hishakashaha orhinjik or iwak si jinda
hom nakwa lir.❖ *Job 5:13*

20 Mashi Avui Wasilakahi las er nga karem mbanda sir,

❖Ma ol lihinjik hishihi mba, ❖Nir hishiyarinda ngashi nir,❖ karem
mbanda ma ondo Avui Wasilaka angop or heyewa lir, hishi-
yarinda lihi oso mbeek lirin jelyandahi ambu sir.❖ *Buk Song
94:11*

21 An jirin a sawewa karem, avak ji mba, ❖An Pitan a tiyaha jivik
a nanda nir. Hako ma ol Apolosin tiyanda ondo mbeek an nanda
hom jivik nanda ambu lir,❖ karem ji mbawa hala. Mberem ushiwak?
Avui Wasilaka jirin or jelyakmbaha mashin sawenda ma nir amber
angop or kamari nir. 22 Apolos, Pita, anir, karem Avui Wasilaka jirin or
jelyakmbaha nirin or kamashirik jihik ni tari nir. Mbele mbele amber
misambik fehe jirin li jelyakmbaha ormu ura. Os ji liwa wolo nga ji
hawa wolo nga Avui Wasilaka mbele mbele jip or ushinak jirin jelyakwa
lir. Mbele mbele tol ter nawa nga mbele mbele ol kumak nakunda nga
Avui Wasilaka or unak jivik li naha jirin jelyakwa lir. Ushihindak mbele
mbele amber hom jirin jelyakmbaha or uhunda lir. 23 Hako jir Kraishi
mak ji naha orhi siyok sinda jir. Hovok Krais nga Avui Wasilakahi siyok
sinda ri.

4

Aposel ondo lerawu Kraishin landa ma lira

1 Nir men Kraishi lerawun landa ma nir. Uwa osik hi nihin ji
hauowewa hala. Nir mashi os mas wanyindari oson Avui Wasilaka
mbashindak ni sawenda nir. Mashi oso mbele mbele amber or u
namber os nirin or jivinakurik or mbahanda mashi sira. 2 Unda osik
os ma lar ma larnjik lerawun or la nahi, lerawu oso os or mbawa hom
armek er or laka. 3 Os ma lar lerawu anhi roson or heyehe nor
mba, ❖Ma toto lerawun armek landa ambu ri.❖ Karem or mbanak
a misiwa, mbeek os or mbawa mashi oson a holo mendekwa ambu
nir. Uhu mbeek lerawu os a lawan a halakwa ambu nir. An mbeek
anhinjik lerawu os a landan a oweioweiheyehe na mbanda ambu nir.
Avui Wasilaka ortonom mbele mbele a undan oweioweiheyekwa ri.
4 An anhinjik a hishiwa, lerawu jivi nom a landa nir, mbeek lerawu
kava las nga na landa ambu nir. Hako an anhinjik mbeek an ma jivi,

4:2: Lk 12:42

karem a mbakwa ambu nir, wahau. Wasilaka nom orvai lerawu anhi
os a landan oweioweiheyehe mbakwa ri. 5 Uwa osik jir avak lerawu os
ma anandi landan ji oweioweiheyehe ji mbawa hala. Oso lerawu jihi
ambu sir. Kumak Wasilaka or tawa wolo mbele mbele ol wanyindan or
unak kormbak li talanak ma amber li heyekwa lir. Wavu wavu nihi os
mberem mberem ni hishi ni yanda oso nga oro wolok kormbak talakwa
sir. Oro wolokop Avui Wasilaka ma nir lerawun armek landan karem
or sawekwa nir, ❖Jir lerawu jihi ji landa jivi sir,❖ karem or sawekwa
nira.

Pol Korinik linda ma ondon mainkwambuk or saweri

6 Jisasin hishindiyanda ma jirin, an nga Apolos nga nowek lerawun
shi landan angop a heima sawewak ji misiwa sir. Mberem ushiwak
mashi oson a sawer? A saweshinak mashi Avui Wasilakahi os ji
tiyakmba si mbanda hom nombo wornan ji tiyakmbahan. Hako jir
avak ma ol maifuk siwak ji sinda lal ji rupshihi lal ji kavanawa hala.
7 Jir lawe mbashihindak majistret hom ji naha man ji oweioweiheyehe
ji mbandu? Hishiyarinda nga kwambu nga os jihik nanda oso Avui
Wasilaka mu hahanda sira. Unda osik avak hi jihin jihinjik ji hauowewa
hala.
8 Mberem ji hishindu? Jir mbele mbele amber am ji hishiyarirakow,
karem jimu hishindu? Wahau. Mbele mbele jivi am ji larakow,
karem jimu hishindu? Wahau. Jir malakamak ji naw, karem jimu
hishindu? Wahau. Os erem ji nawakop an jir nga nakrem malakamak
ni nawa nira. Hako wahau. 9 Na hishiwa karem. Awun unda ma
wutari lihin li mandingormekmbaha lirin li ishihi longo laharawak
ma li heye li okolenda lir. Unda hom ter nir aposel Avui Wasilaka or
ushihindak erem ni nashiwak hulaima nokopma nga ensel nga olmu
nirin heilatalenduwa. 10 Lerawu Kraishin ni landa nombo orok ma
misambik fehe li heyewa nir aposel nir mbelenda ma, karem li mbanda
nir. Hako jir ji hishiwa, lerawu Kraishin ji landa nombo orok jir
hishiyarinda ngashi, karem jimu hishindu? Wahau. Ma misambik fehe
nirin li heyewa nir mbeek kwambu ngashi ambu nir, karem li mbanda
nir. Hako jir ji hishiwa jir kwambu ngashi, karem jimu hishindu?
Wahau. Ma misambik fehe nirin li heyewa nir hi ngashi ambu, karem
li mbanda nir. Hako jir ji hishiwa jir hi ngashi, karem jimu hishindu?
Wahau te. 11 Mas wolokop sishi raha ter wolo nga ni erenghaha akwa
nga ni nanda ambu nir. Uhu jekapnashi nihi si hatlayiwak mbeek
uksembe nga ni nanda ambu nir. Uhu kowe frehendan ni falenda
nir. Uwak li jinda nir. Mbeek yanga las nga ni nanda osik jip ni linda
ambu nir. 12 Uhu lerawu havakavan nihinjik ni laha nom akwan ni
frungawuhu ni anda nir. Ma nirin li okolehe mashi kavan li mbawa
wolo, nir mbeek wasan lirin ni mbanda ambu nir. Nir Avui Wasilaka
lirin armek or ukmbaha ni sawenda nir. Ma os nirin kavakavak li
uwa, nir mayam ni sihi nomorawu oson ni kishanda nir. 13 Ma lal
mashi kavakava indingan nirin mbanda lir. Hako nir mbeek wasan
ni mbanda ambu nir. Nir mashi jivi nom lirin ni mbanda nir. Ma
misambik fehe nirin asuplasuvuk tangrinda lir.

Pol Korinik linda ondo nombo os or tiyanda oson li tiyakmbaha nor mbari

---

4:5: 1 Ko 3:8 **4:6:** Ro 12:3 **4:7:** Ro 12:6 **4:11:** 2 Ko 11:23-27 **4:12:** Mt 5:44; Ap 18:3; 2 Te 3:8

14 Mashi kason a kayewa mbeek si unak ji humblarakmbaha na
kayewa ambu sir, wahau. Mberem ushiwak mashi kason a kayendu?
Jir jikisi anhi hom ji nawak a rupshi mendenda jir. Unda osik mashi
kason karem a saweshinak ji misihi wavu kava os jihik nawa oson si
tolowornakmbahan. 15 Ma mushak Kraishi mashin jirin li sawehe jirin
li jelyashiwak os jimu sitambananduwa. Hako antonom masmas mashi
Krais Jisashin a sawerik ji misihi sunguwavu jihin ji tormblehe Jisasin
wavu jihik jimu owera. Os erem a uri nombo orok antonom avoko
jihi hom a nari nir. 16 Uwa osik jirin amu mbanduwa. Anin armek
ji heyehe nombo tos a siwa toson ji heye ji tiyaka. 17 Erem ji ukmbaha
Timotin a mbashirik yanga jihik ormu ira. Or jikisi anhi hom or naha
anin or jelyaha lerawu Avui Wasilakahin armek landa ma ri. Orin amu
rupshi mendenduwa. Avak mashi Kraishi os sios amber yanga yangak
a sawendan or sawenak ji misikwa sir. Uhu Krais Jisasin a hishiowehe
or sawenda nombon a tiyanda nga or sawenak ji misikwa sir.

18 Hako jir lal ji hishiwa an avak indik jihik a rakwa ambu, karem
ji hishihi hi jihin jihinjik jimu hauowenduwa. 19 Hako wahau. Os a
rakmba Wasilaka or mba nahi, avak kolomalok a rakwa nir. Am a
ra nahi, oro wolokop ma ol erem mbanda ma ondon a heyekundu.
Avui Wasilaka kwambu orhin or hashihindak li laha mbayandal mo,
men mashimbakop mbayandal? Os a rawa wolokop a heyekundu.
20 Mberem ushiwak? Ma ol Avui Wasilaka or arangoshihindak linda ma
ondo kwambu orhi si ushihindak os li liwa liwa lihi oso wornak osmu
nanduwa. Hako ma ol Avui Wasilaka arangoshihindak linda ambu
ma ondo men mashimbakop mbayanda lir. Kwambu Wasilakahi nga
nanda ambu lir. 21 Jir os sungu masi jihi mbaskashiwak mbele mbele
kavakavan ji unda nombo oson ji halaha ji li nahi, os a rawa wolo avak
wavu anhin jirin a haha mainalok jirin a sawekwa nir. Hako os erem
ji u nahi ambu, os a rawa wolo avak jirin mainkwambuk a mbaha na
tolowornakwa jira, kasai ma kombek li jihi li tolowornanda hom.

5

Nokophirmbirinda nombo sios Korinik si nari

1 An a misiri nombo kava indinga las ji uri sir. Ma ol Jisasin
hishindiyanda ambu ondo kavakavan unda lir. Hako jir os ji uri oso
misokome lihik li heyeri kava indingak si naha wasilaka mendek nari
sir. Os ji uri karem, ma lar avui orhi nokopyasumbu orhin masnalari ri.
2 Hako jir oson ji heyehe mbeek os erem or uri oso kava, karem hishiri
ambu jir. Jir oson ji hishashihi sios jihin ji hauowehe hausimbausinda
jir. Mberem ushiwak ma oton ji mbashinak siosin or halaha hikriyok
or sikwan ji halandu? 3 An mbeek jir nga nakrem a liwa ambu nir. An
homek a liwa nir. Hako an jirin a hishiowenda nir. Uwa osik masikome
anhi or jir nga lindu. Os ma oto erem or unda oso kwambu Jisas
Kraishik angop a oweioweiheyehe na mbawa sir. 4-5 Avak ji tirsanak
masikome anhi nga kwambu Jisas Wasilaka nihi orhi nga opmu jir nga
nanduwa. Uwa osik ma orton ji mbashinak siosin or halaha hikriyok or
sika. Erem ji uwa oso tava Laulakahik orin jimu halanduwa. Unak os or

---

4:15: Ga 4:19 **4:16:** Fl 3:17 **4:17:** Ap 19:22 **4:20:** 1 Ko 2:4 **5:1:** Wkp 18:7-8; Lo 22:30 **5:3:** Kl 2:5

unda kava orhin or heye nor holoho oson or halaka. U nahi, Wasilaka
indik os or tawa wolo mbeek hik ikwa ambu ri, avak hevenik ikwa ri.
6 Jir os jihinjik ji hishihi ji mba, ❖Nir ma jivi indinga nir. Ma lal mbeek
nir nanda hom nanda ambu lir.❖ Os erem ji hishiwa oso jivi ambu
sir. Kava sir. Angop ji heyenda sir, yis awarikanda kandak plauak li
koroshiwa wolo, plaua oso kisha larasaha wasilakak nanda osa. Unda
hom os ma or kavakavan uhunda ma oton ji halashinak siosik er or
si nahi, ma amber os or uhunda hom erem ukwa lir. 7 Uwa osik ma
oton ji mbashinak siosin or halaha hikriyok or sika. Erem ji ushinak
sios mbeek kavak nakwa ambu sir. Krais angop miandok or haha fi
orhik kavakava jihin or yoko ermbeshihindak jip ji liwa osa. Uwa osik
avak ji halashinak ma oto ma anandi ondon or unak kavak li nawa
hala. 8 Os hiyawu wasilaka Pasovan ni uwa wolo yis masi ol akak
wahanda ondo amber er ni laha ermberakonda lir. Unda hom sungu
masi mbaskashiwak wapkava hishinda nga mbafirimbanda mashi nga
ni halaka. Uhu nombo os wapjip hishihi mashi omendingan mbanda
nombo nom ji tiyaka. Nombo oso osmu yis masin ni laha ormbeshiwak
bret yis ngashi ambun ni aha Pasovan ni unda hom nanduwa.
9 Jekamba os mas a kayeri orok mashi las karem a kayeri sir, ❖Jir
avak ma ol nokophirmbirinda ma ondo nga nakrem ji liyawa hala,❖
karem a kayeri sir. 10 Hako ma ol a mbari ondo ol lotu unda ambu
ondon a mbari ambu nir. Ma ol ji halakmba na mbari ma ondo
ol nakrem ji lotu unda ma ondon a mbari nir. Ma ol lotu unda
ambu ondo lir nokophirmbirihi, mbele mbele mahin li antlaha, li
hirnyambarnyaha, ma tavak li unda godin lotu unda ma lir. Ma ondon
ji halakmba na mbari ambu nir. Os ma ondon ji halakwak ji hishi
nahi, wa mberem ji halandahi ambu. Os ji ha nahi avak ji halakwa
lir. 11 Hako maintontlo os a kayeri karem, os ma lar orhinjik or mba,
❖An Kraishi ma anira,❖ karem or mbashihi or nokophirmbirihi, mbele
mbele mahin or antlaha, ma tavak li unda godin or lotu uhu, man sembe
haimba handambaha, uku kavan or aha ambarambasihi, mbele mbele
mahin hirnya nahi, ma oto nga nakrem ji liyawa hala, wahau. Uhu or
nga nakrem ji asumlasum awa hala. Karem a kayeri nir. 12 Mberem
ushiwak? An mbeek ma ol lotu unda ambu ma ondo mbele mbele
os li uwa oson a oweioweiheyehe na mbakwa ambu nir, wahau. An
ma ol nakrem siosik ni sihi lotu unda ma ondon a mbawa nir. Os
mbele kava las li u nahi, os erem li uwa ji heyembaha lirin ji sauaje ji
tolowornaka. Oso lerawu jihi sira. Oson erem ji ukwan ji halawa hala.
13 Hako lotu unda ambu ma ondo Avui Wasilaka nombo os li undan
orvai oweioweiheyehe mbakwa ri. Hako mashi Avui Wasilakahi karem
mbanda sir,
❖Ma ol nakrem ji liwa ondo os nombo kava lihi oson er li tiyanak ji
heye nahi, ji mbashinak jirin li halaha ika.❖ *Lo 17:7*

6

Os ji lotu unda ambek ji anangria nahi, avak ma or lotu unda ambu orhik ji iwa hala

1 Jir lotu unda ma os jihi lap fri anangria nahi, avak lotu unda ma
ambuk fri iwa hala. Jihi ambek ji tirsaha os fri mbaha fri anangriawa

5:4-5: 1 Ti 1:20 **5:6:** Ga 5:9 **5:7:** Ais 53:7; 1 Pi 1:19 **5:8:** Lo 16:3 **5:11:** 2 Te 3:6; Ta 3:10 **5:13:** Lo 13:5

oson ji misika. Ji misihi ji oweioweiheyeka, lawe or suruw? Suruwa
ma oton ji sawehe ji tolowornaka. 2 Angop ji heyenda sir. Nir Avui
Wasilakahi ma kumak ma amber misambik fehe mbele mbele os li unda
oson ni oweioweiheyekwa nir. Erem ni undahi nir. Hako mberem
ushiwak os ma frijip fri anangriawa wolo ovron ji tolowornashinak jip
fri likwan ji halaha lotu unda ma ambu mashi frihin or misikmbaha
ji laha indu? 3 Angop ji heyenda sir, nir kumak ensel ondo er nga ni
oweioweiheyekwa lir. Uwa osik nir ter er nga mbele mbele ol siosik
talawan ni oweioweiheyendahi nir. 4 Hako jir mberem ushiwak os
jihi ambek ji anangriawa wolo, lotu unda ma ambu mashi jihin or
misikmba orhik ji indu? Or mbeek Avui Wasilakan hishindiyanda ma
ambu ri. 5 Mashi kason a saweshinak ji misihi ji humblarakmbaha amu
mbanduwa. Jir nakrem lotu unda ma lal hishiyarinda nga nanda ambu,
karem jimu hishindu? Wahau te. Jir hishiyarinda ma lal ol er nga
jimu linduwa. Uwa osik os ji anangriawa wolo, ma ondohik ji inak li
oweioweiheyembaha li tolowornashinak jip ji lika. 6 Hako jir mbeek
erem unda ambu jir. Jir nakrem Jisasin hishindiyanda man ji laha ma
ol Jisasin hishindiyanda ambu ondo lihi misokomek orin jimu kotim
unduwa.
7 Os erem ji unda oso kava indinga sir. Os jihi ambek jir lar hovok
larin or mbafirimbaha hi orhin kavak or na nahi, kolok or huliyiusaha
ma oton or kotim uwa hala. Os erem or u nahi, ma ol lotu unda ambu
ondo li heyewa, hi Wasilakahi os ormu uwak kavak nanduwa. Hako
os jihi ambek ma lar jirin or unak kavak ji nawa mo, mbele mbele
jihin or lawa, wa halanak erem or uka. 8 Hako jir mbeek erem unda
ambu jir. Jir ma ol nakrem Jisasin ji hishindiyanda ma ondon ji haimba
handambaha mbele mbele kavan lirin ji uhu mbele mbele lihin jimu
landuwa.
9 Ma ol kavakavan unda ma ondo mbeek Avui Wasilakahi yangak
ikwa ambu lir. Hako avak ji halanak ma ol mbafirimbanda ma
jirin li mbafirimbanak ji misi ji mba, ❖Kavakavan ni uhu hevenik
ni ikwa nir,❖ karem ji mba nahi, wahau. Ma ol nokophirmbirihi
hulatolhakanda nga, ma tavak li unda godin lotu unda nga, ma ol
hulaji ambek nokove nga li yanda hom yanda nga, 10 hirnyanda nga,
mbele mbele warje nga warje nga lakwak hishinda nga, uku kavan
aha ambarambasinda nga, ma anandin hukwamainentle mbanda nga,
mahi mbele mbelen mbafirimbaha angrasolanda nga, ol erem unda ma
ondo mbeek hevenik ikwa ambu lir, wahau. 11 Jir mas erem undari
jir. Hako Jisas Krais Wasilaka nihi lerawu orhin or lari orok os erem ji
undari kava oson kwambu Masikome Avui Wasilakahik angop or yoko
ermberi jir. Uhu or ushihindak ter misokome orhik jivi mendek ji naha
ma worna mak jimu nanduwa.

Maome nihi Masikome Avui Wasilakahi linda mishi sira

12 Jir lal karem mbanda jir, ❖An angop Avui Wasilakan a hishindi-
yarik kavakava anhi angop or laha ermberi sir. Unda osik mbele
mbele ol a ukwak a hishiwa ondo men er a ukwa nir.❖ Hako mashi
os erem ji mbawa oso jivi ambu sir. Ome sira, mbele mbele amber
ji undahi lir. Hako mbele mbele amber mbeek jirin li jelyashinak jip
likwa ambu jir. Uwa osik jir avak ji halashinak mbele mbele kava

6:2: Rev 3:21 **6:9:** Ga 5:19-21; Ef 5:5; Rev 22:15 **6:11:** Ta 3:3-7

ondo jihik li nashinak lihi siyok ji siwa hala, wahau. 13 Jir lal karem
mbanda jir, ❖Avui Wasilaka maome nihin or uhu akwan ni akuri
nombo nga or uri sir. Uhunda osik os ni erenghaha akwan ni akwak
ni hishiwa wolo, os nimu awa. Unda hom maome nihi mbele las
os si ukmba si mbawa hom erem ni ukwa nir,❖ karem mbanda jir.
Hako kumak Avui Wasilaka or unak erenghawak ni akwak ni hishinda
nombo nga akwa nga evrembam mendek nakwa vri. Maome nihi
toso mbeek ni nokophirmbirihi hulatolhakakmbaha Avui Wasilaka uri
ambu sir, wahau. Maome nihi toson or uri, nombo os or mbawa hom ni
tiyakmbaha or uri sir. Unda osik os or mbahanda hom ji uka. Wasilaka
maome nihin or arangoho armek unda ria. 14 Kumak os ni hahanda
nahi, Avui Wasilaka kwambu orhik or mbanak ni usahakwa nir, os
Wasilaka nihin or mbarik or usahandari hom. 15 Os Krais nga nakrem
ji sihi maome namtaskop ji nahandan angop ji halaha ji hishakashaha
os jimu nokophirmbiriwa. Oso Krais maome orhi kas ji kunya laha ihi
ji halashiwak hulatolhakanda nokove nga nakrem ananja sinda hom
osmu nanduwa. Nombo os erem ji uwa oso jivi os? Wahau. Oso kava
indinga sir. 16 Os hulatolhakanda nokove nga ji ananja si nahi, jir sir
nga nakrem maome namtaskop nakwa jir. Mberem ushiwak? Mashi
Avui Wasilakahi karem mbanda osa, ❖Ma op hulasihi nokoplawa ovro
frir maome namtaskop nawa vri.❖ 17 Hako os Wasilaka nga nakrem ji
ananja si nahi, masikome jihi ormu Masikome Wasilakahi nga nakrem
namtaskop opmu nanduwa.

18 Uwa osik jir ermbak os nokophirmbirihi hulatolhakanda nombon
ji auheyehe atamatawe ji yaka. Mberem ushiwak? Mbele mbele
kava anandi ondo amber maome hikriyok fehenda lir. Hako os ji
nokophirmbirihi hulatolhaka nahi, maome nga sunguwavu jihi nga
os jimu uwak kavak nanduwa. 19 Avak ji hishanan, maome jihi oso
Masikome or Avui Wasilaka hari oto linda mishi sir. Uwa osik maome
jihi oso mbeek jihi ambu sir. Uwa osik os ji ukwak ji hishiwa hom
ji ukwa ambu sir, wahau. Masikome Avui Wasilakahi or mbawa
hom ji uka. 20 Avui Wasilaka angop fleya orhi wasilaka mende orok
jirin or frungawuri jir. Unda osik maome jihik nokophirmbirihi
hulatolhakawa hala, wahau. Maome jihik Avui Wasilakahi lerawu jivin
ji la. Ushinak ma anandi avak li heyehe hi orhin li hauoweka.

7

Pol hulasi nokoplanda nombon or mbari

1 Ter mashi os jekambak ji kayehe anin ji silihinda mashi oson a
sawenak jimu misikuwa. Jir karem anin siliri jir, ❖Os ni hulasihi
nokoplana ambu nahi, Avui Wasilaka or heyewa jivik nakwa os mo
wahau?❖ Karem siliri jir. 2 Wa, ji misi. An a heyewa nokophirmbirihi
hulatolhakanda nombo oso os wasilaka mendek jihik nandu. Uwa osik
hulaji amber halanak li nokoplaka. Unak nokopji erem amber halanak
li hulasika. 3 Unak hulayi, os nokove orhi or nga si li, karem si mba nahi,
or turawa halaka. Nokopji erem, os hula sihi sir nga nor li, karem or
mba nahi, si turawa halaka. 4 Mberem ushiwak? Nokopji maome sihi
oso mbeek sihi ambu sir, wahau. Maome sihi oso hulaji sihi orhi sir.

6:12: 1 Ko 10:23 **6:13:** 1 Te 4:3-5 **6:14:** Ro 8:11; 1 Ko 15:20; 2 Ko 4:14 **6:15:** Ef 5:30
6:16: Mt 19:5 **6:17:** Jn 17:21-23; Ro 8:9-11 **6:20:** 1 Ko 7:23; 1 Pi 1:18-19

Unda hom hulaji erem. Maome orhi oso mbeek orhi ambu sir. Maome
orhi oso nokove orhi sihi sir. 5 Hula nokove jirin, ji misi. Hulayi avak
nokove orhi nga or likwan or turawa hala. Nokove erem. Sir avak hula
sihi nga si likwan si turawa hala. Hako os frihi ambek fri mbaolsoloho
apshambak fri lihi Avui Wasilakan mbele lasnjik fri sawekwak fri hishi
nahi, wa halanak erem fri uka. Ushihi indiyok nakrem frivai lika.
Mberem ushiwak? Las avak nambek fri halashi fri yanak Laulaka or
unak fri tukuyinda ngashi. Uhu nokove ma anandi lar si heyembanak
hulayi avak nokove anandi las or heyembanda ngashi. 6 An mashi
kandon a sawewa karem. Os a sawewa nombo hom ji ukwak ji hishi
nahi, wa erem ji uka. Hako an mbeek mainkwambuk jirin a sawe na
mba, ◆Karem ji uka,◆ karem a mbawa ambu nir. 7 An a hishiwa ma
amber an kuyap a wayanda hom erem li nakmbaha amu hishinduwa.
Hako Avui Wasilaka kwambu apsham apshamhi nirin himu himuk or
hari sir. Os ma or nokoplakwak Avui Wasilaka or mbahanda nahi, wa
or nokoplaka.

8 Hulaji nokopji ol kuyap wayanda ondo nga mumblak wayanda ondo
nga jirin amu sawenduwa, os an nawa hom kuyap ji waya nahi, wa
jivina. 9 Hako os kuyap ji wayawa mberem jihinjik jip ji likwa ambu
nahi, wa kolok ji hulasihi nokoplaka. Oso jivi sir. Las avak nokove si
hulatolhakanak hulayi avak nokophirmbirinda ngashi.

10 Hovok jir angop hulasi nokoplanda ma jirin, jirin mashi kason amu
sawenduwa. Kaso mbeek anhi mashin a sawekwa ambu sir, wahau.
Mashi Wasilakahin a sawekwa sir, oso karem. Nokove jirin, jihi las avak
hula nyihin turaha hala iwa hala. 11 Os hula nyihin nyi hala i nahi,
avak hula anandi lar liwa hala. Os nyi hulasikwak nyi hishina ambu
nahi, wa men er wayaka. Hako os nyi hulasikwak nyi hishi nahi, indik
hula nyihik nyi ihi os orin nyi halahandan sawehe shi waphimbijihi shi
lika. Hulaji jir erem, jihi lar nokove mihin mi turaha mi mbashinak si
hala iwa hala.

12 Mashi las jir amber a sawekwa, mashi Wasilakahi nembes, mashi
anhin jirin a sawekwa karem. Os Jisasin hishindiyanda ma lar Jisasin
hishindiyanda ambu nokoven or lahandanak, avak sirin or mbashinak
orin si halaiwa hala. Os orin si rupshi mendehe orin si lihinda nahi,
wa nor mbashinak si hala iwa hala. 13 Jisasin hishindiyanda nokove las
Jisasin hishindiyanda ambu hulan si sihindanak, wa orin si hala iwa
hala. Os sir nga nor lihindan or rupshi nahi, wa orin si hala iwa hala.
Mberem ushiwak? 14 Angop ji heyenda sir. Os Jisasin hishindiyanda
nokove las Jisasin hishindiyanda ambu hulan si lihinda nahi, hula
sihi misokome Avui Wasilakahik or heyewa jivik nanda ri. Jisasin
hishindiyanda hulayi or Jisasin hishindiyanda ambu nokoven lahanda
nga erem. Nokove orhi misokome Avui Wasilakahik or heyewa jivik
nanda sir. Os erem fri nahanda ambukop, jikisi frihi misokome Avui
Wasilakahik or heyewa mbeek jivik nawa ambu lir. Hako wahau. Lir
jivik nanda lir.

15 Hako os hulayi or Jisasin hishindiyanda ambu oto nokove orhi
os Jisasin hishindiyanda oson or hala ikwak or hishi nahi, wa erem
or uwan te. Os nokove Jisasin hishindiyanda ambu oso hula sihi or
Jisasin hishindiyanda oton si hala ikwak si hishi nahi, wa erem si uwan

---

7:9: 1 Ti 5:14 **7:10:** Mt 5:32; 19:9

te. Os mas fri hulasi nokoplakurik suma fri tivinda oso mbeek fririn
toltangrikwa ambu sir. Uwa osik or halanak si ika. Sirin toltangriwa
hala. Avui Wasilaka ji waphimbiji likmbaha angop or kamanda jir.
16 Wa, nokove jirin, jihi las am si mbanak hula sihi oto Jisasin
tiyakundar? Wa, hulayi jirin, jihi lar am or mbanak nokove orhi oso
Jisasin tiyakundas? Ma am te, nir ni heyenda ambu sir.

Nombo nombo os ji sirik Avui Wasilaka jirin or kamanda nombo orok er ji sika

17 Ji hishi. Mberem nanda nombok ji sirik Avui Wasilaka jirin or
kamar? Wa, nombo nombo os ji sirik jirin or kamanda nombo orok
er ji sika. Mashi kaso himin sios amber hom a sawenda nir. 18 Os
masamsishi jihin li koroshirik ji sirik Avui Wasilaka jirin or kamashirik
orhi mak ji nanda nahi, wa avak mberem ji hishinan. Halanak er si
naka. Hako os masamsishi jihin li koro namber Avui Wasilaka jirin or
kamashirik orhi mak ji nanda nahi, wa avak mberem ji hishinan. Wa,
masamsishi jihin li korokwak ji hishiwa hala. 19 Os masamsishi jihin li
korowa mo li korowa ambu mo, oso mbeek mbele las orok nanda ambu
sir. Avui Wasilakahi mashin misindiyanda nombo oso nom wasilaka
mendek si naha jirin jelyanda sir. 20 Halanak nombo nombo os ji sirik
Avui Wasilaka jirin or kamashirik orhi mak ji nanda nombo orok er ji
sika. 21 Oso karem. Os akishmakishak ji narik jirin or kamashirik orhi
mak ji nanda nahi, wa erem er ji sika. Avak wavu musha mushak ji
hishi ji mba, ⿰Mberem a uhu akishmakishak a nandan a halakwana?
⿰ karem ji hishinan. Hako os nombo las na nahi, wa akishmakishak
ji nandan ji halaka. 22 Mberem ushiwak? Ma ol akishmakishak narik
Avui Wasilaka kamashirik orhi mak nanda ondo orhi misokomek or
heyewa lir mbeek akishmakishak nawa ambu lir. Unda hom erem.
Ma ol akishmakishak nari ambuk or kamashirik orhi mak nanda ondo
misokome orhik or heyewa, akishmakisha hom li naha Kraishi lerawun
men olmu landuwa. 23 Avui Wasilaka fi Jisashik fleya hom jirin or
frungawushirik orhi mak nari jir. Uhunda osik avak ma misambik
fehe lar ji halashinak or mbawa mashin ji misindiyawa hala. Avui
Wasilakahi mashi nom ji misindiyaka. 24 Jisasin hishindiyanda ma jirin,
nombo nombo os ji sirik jirin or kamashirik orhi mak ji nanda nombo
orok er ji sika.

Pol mashin nokopminyongo ermbasinjik or saweri

25 Mbeek Wasilakahi mashi las nokopminyongo ermbasin si mba-
handak a mbakwa nembes. Avui Wasilaka waprupshi orhik anin or
kamashihindak mashi orhin a sawenda nir. Unda osik mbele las
wavu anhik a hishiwa oson jirin amu sawekuwa. 26-27 Ter a hishiwa
karem. Mbele mbele amber mendek nakwa wolo osmu pasir nanduwa.
Nomorawu avak lakak talakwa sir. Uwa osik os ji nokoplahanda
nahi, wa nokove jihin ji mbashinak li halashi ikmba ji hishiwa hala.
Os ji nokopla namber ji ya nahi, wa ji nokoplakmbaha ji hishiwa
hala. 28 Hako os ji nokopla nahi, mbeek Avui Wasilakahi misokomek
kavak nakwa ambu jir. Os nokopminyongo si hulasi nahi, mbeek orhi
misokomek kavak nakwa ambu sir. Hako ma ol hulasi nokoplahanda

7:15: Ro 14:19 **7:16:** 1 Pi 3:1 **7:19:** Ro 2:25; Ga 5:6; 6:15 **7:22:** Fm 16; 1 Pi 2:16

ondo nomorawu lihik talanda sir. Las avak nomorawu oso himi jihik si
talakwak a hishihi amu sawenduwa.
29 Jisasin hishindiyanda ma jirin, Jisas am or takwa ambek osmu
nanduwa. Ma jir nokove ngashi jirin, avak jikisnokove jihi nom ji
hishinan. 30 Uhu mbele mbelenjik ji hishombashiowehe ji tlaholoho
Avui Wasilakahi lerawun ji lakwan ji halanan. Uhu mbele mbelenjik
ji rupkapshi mendehe orhi lerawun ji lakwan ji halanan. Uhu mbele
mbele mushak ji frungawukwak ji hishihi orhi lerawun ji lakwan ji
halanan. 31 Ma ol mbele mbele misambik fehen toloho lerawun landa
ma jir ji hishika, ◆Mbele mbele tondo mbeek ermba ermbak anin
jelyakwa ambu lir,◆ karem ji hishika. Mberem ushiwak? Mbele mbele
misambik fehe ondo mbeek nambek nakwa ambu lir. Mbele mbele
ondo nga misambi nga avak mendek narakokwa lir.
32 An mbeek mbele mbele misambi torok fehe jirin si toltangrikwak
a hishiwa ambu nir. Ma ol nokopla namber wayanda ma ondo
wavu lihi karem hishinda lir, ◆Mberem mberem a uhu Wasilaka or
mbahanda hom a nanak anin or rupshiku?◆ karem hishinda lir.
33 Hako nokoplahanda ma ondo mbele mbelenjik wavu lihikop karem
hishinda lir, ◆Mberem mberem a unak nokove anhi anin si rupshiku?◆
34 Karem li mbaha wavu frijip frijip hishinda lir. Hako nokopminyongo
nga mumblak wayanda nokove nga Wasilakahi misokomek jivik li
nakwak wavu lihikop hishinda lir. Hako hulasinda nokove ondo karem
hishinda lir, ◆Mberem mberem a unak hula anhi anin or rupshiku?◆
Karem mbaha wavu frijip frijip hishinda lir. 35 Jirin a jelyashinak jip ji
likwak a hishihi jirin erem os amu mbanduwa, mbeek jirin a pantlewa
nembes. A hishiwa, wavu namtaskop ji hishihi mbele mbele jivin ji uhu
lerawu Wasilakahin ermba ermbak ji laka.
36 Os ma lar nokove las ornjik li tlasashinak si wahayanak os li
mbanda wolok si na namber, kolok or lakunak or hishi nahi, wa os
or hishiwa hom nokove oson or laka, os erem or uwa oso mbeek Avui
Wasilakahi misokomek kavak nawa ambu sir. 37 Os ma lar nokove os
ornjik li tlasanda oson or lakunak or hishi nahi ambu, wa orhinjik or
ruwol tava oloho or yaka. Os erem or uwa oso mbeek mbele las or uwak
kavak nawa ambu sir. 38 Uwa osik ma or nokove oson lawa ma oto jivin
or uwa sir. Hako os nokove oson or la nahi ambu, uhu kuyap er or waya
nahi, wa jivi menden ormu uwa sira.
39 Hako hula ngashi nokove jirin, ji misi. Hula jihi li ha namber, hula
anandin ji liwa hala. Hula jihi li hashinak, jivai hula anandin lika.
Oso mbeek mbele las jirin pantlekwa ambu sir. Hako ma or Kraisin
hishindiyanda man ji lika. 40 Hako jirin a sawekwa karem. Os indik ji
hulasi nahi ambu, a hishiwa jivi mendena. Avak ji rupkapshi likwa jir.
Mashi kaso anhinjik a mbawa ambu sir. Masikome or Avui Wasilaka
anhik or halashihinda oto or mbawa mashi kas amu sawenduwa.

8

Pol emenaku os ma tavak li unda godnjik li ofa urin li andari mashin or saweri

1 Ter emenaku os ma tavak li unda godnjik li ofa undan li anda mashin
amu sawekuwa. ◆Nir amber hishiyarinda nga ni nanda nir,◆ karem
ji mbahanda nimu misinduwa. Hako erem ji mbanda oso men jihinjik

7:31: 1 Jn 2:17 **7:39:** Ro 7:2-3

hi jihin ji hauowehe ji mbanda sir. Oso mbeek man jelyanda ambu sir.
Hako os ma anandin wapnuku jihik ji owenda nahi, mbele mbele ol
ji uwa ondo li unak ma ol Jisasin hishindiyanda ondon jelyakwa sir.
2 Hako ma lal karem hishinda lir, ❖Mbele mbele amber angop ni hishihi
ni yarirakonda lir,❖ karem mbanda lir. Hako, wahau. Men sembe
mbaha yanda lir, mbeek li yarirakonda ambu lir. Li hishiyarikwa mbele
mbele musha ol nandu. 3 Hako os Avui Wasilakan wapnuku jihik ji
owenda nahi, oso Avui Wasilaka angop jirin or hishihi jirin armek or
undan osmu mukunduwa.
4 Emenaku os ma tavak li unda godnjik li hawak li anda nombon a
sawekwa karem. Angop ni heyenda sir, God namtar nom nanda ri,
mbeek god lal nga nanda ambu lir. Ma tavak li unda god ondo god
ambu lir. 5 He, ome sira. Mbele mbele musha godik li ushanda lir. Uhu
wasilaka nihi, karem mbanda lir. Lal hevenik linda lir, lal misambik
linda lir, karem mbanda lir. 6 Hako God namtar nom oto Avui Wasilaka
ria. Mbele mbele amber ortonom uri lir. Uhu nir nga hi orhin ni
hauowehe mashi orhin ni tiyakmbaha or uhunda nir. Wasilaka nihi
namtar nom, oto Jisas Krais oria. Avui Wasilaka or mbashirik mbele
mbele amber hom or uhunda lir. Lerawu orhi orok nir Avui Wasilakahi
mak ni naha ortonom ni hauowenda nir.
7 Hako jihi lal mas ma tavak li unda god ondon lotu undari lir. Undari
osik os emenaku ol ma tavak li unda god ondon li handari ondon li
a nahi, kavak li naku, karem li hishihi ajenda lir. Mberem ushiwak?
Lir yawur hishiyarinda ambu lir. God namtar nom nanda ri, mbeek
god lal nga nanda ambu lir, karem hishiyarinda ambu lir. 8 Mberem
ji hishindu? Os mbele las ni a nahi, Avui Wasilaka nombo orok nirin
rupshi mendekwa or? Wahau. Hovok os mbele las ni hakrihi ni a nahi
ambu, Avui Wasilaka nombo orok nirin rupshi mendekwa or? Wahau.
Uwa osik os ni awa mo os ni awa ambu, wa mberem uwan. Oso mbeek
nirin jelyakwa ambu sir. Uhu oso mbeek nirin kavak nakwa ambu sir.
9 Hako jir ma ol emenaku ondon akwa ambu, karem mbaha ajeli-
jisinda ondon ji hishika. Las avak jir emenaku ondon ji anak li heyehe
Kraisin li hishindiyanda nombo lihi kavak si nanda ngashi. 10 Jir angop
yarinda jir. Ma tavak li unda god ondo mbeek jirin unak kavak ji nakwa
ambu sir. Erem ji hishihi emenaku ol ma tavak li unda god ondonjik li
ofa undan tempel aka lihik anda jir. Hako las avak erem ji unak ma ol
ma tavak li unda godin ajelijisinda ondo li heyehe li mba, ❖Halanak nir
nga os li awa hom ni aka,❖ karem mbaha li aha Kraisin li hishindiyanda
nombo lihi kavak si nanda ngashi. 11 Uwa osik ❖Nir angop ni yarinda
nir,❖ karem ji hishihi ji unda nombon ji auheyeka. Las avak ma ol
ajelijisinda ondo os ji unda nombon li heyehe wavu lihi kavak si nanak
Kraisin li hishindiyanda nombo lihi kavak si nanda ngashi. Os erem ji
unak kavak li na nahi, wa musa osmu jihik nanduwa. Krais erem nanda
ma ondonjik er nga or jivinakurik hari ria. 12 Kraisin hishindiyanda
ma jirin, ji misi. Jihi lal ma tavak li unda godin ajelijisinda lir. Os ma
tavak li unda godnjik li ofa unda emenakun ji anak li heyehe wavu lihi
kavak si na nahi, wa oso Jisasin nakrem ji hishindiyanda ondon ji uwak
olmu kavak nanduwa. Uhu Krais or jimu er nga kavak nanduwa. 13 An
ngana. Os akwa lal a anak ajelijisinda ma ondo li heyehe Kraisin li

8:1: Ap 15:29 **8:2:** Ga 6:3 **8:4:** Lo 4:39; 6:4; Ga 4:8 **8:6:** Ef 4:5,6 **8:9:** Ro 14:13-15; Ga 5:13 **8:11:** Ro 14:15,20

hishindiyanda nombo lihi kavak si nakmba u nahi, akwa ondon a hakri
lihi ihi er a hakwa nir.

9

Pol aposel lerawun or lari mbeek yan or lari ambu osik or rupshiri

1 Mbele mbele os a unda angop ji heyenda sir. Mbele las mbeek anin
tolntlenda ambu sir, wahau. Mbele las os a ukwak a hishiwa a unda nir.
He, an aposel anira. Wasilaka nihi Jisasin angop a heyeri nir. Wasilaka
nihi lerawu orhin a lari nombo orok jir Jisashi mak jimu nara. 2 Hako
ma lal an aposel ambu nir, karem hishinda lir. Hako wahau. Misokome
jihik ji heyewa an aposel anira. Mberem ushiwak? Os jir Kraishi mak
ji nanda oso mu mukunduwa, an aposel Wasilakahi nir.

3 Ma lal karem mbanda lir, ❒Pol aposel ambu ri,❒ karem li mbaha
mbele mbele a undan heyembanda lir. Unda osik mashi las lirin amu
sawekuwa. 4 Wa, os an nga Barnabas nga jirin akwa mbele mbelenjik
shi sili nahi, shir mbeek shi suruwa ambu shir. 5 Aposel ome lal nga
jimatama Jisashi nga Pita nga lir nokove lihin li laha yanga yangak
mashin saweyanda lir. Nokove lihi ondo er nga Jisasin hishindiyanda
lir. Os shir nga lir unda hom shi saweya nahi, shir mbeek shi suruwa
ambu shir. 6 An nga Barnabas nom nga shihik lerawun shi laha akwa
mbele mbelen shi frungawuhu shi aha shi linda shir. Hako aposel ome
lal, wahau. Lir sios lihi li jelyashiwak linda lir.

7 Awun unda ma am lihinjik yan li owe li laha lerawu oson landa
ol? Wahau. Malakama lihi akwa mbele mbele lihin frungawushinda
ri. Ushiwak li laha lerawu oson landa lir. Hovok wain nowen landa
ma ondo wain omen laha anda ambu ol? He, anda ol te. Hovok
sipsipin washilinda ma erem. Sipsip mukun li likri anda ambu ol?
He, anda ol te. 8 Avak karem ji hishinan. Mashi kas a sawewa, nir
ma ni hishihi ni mbanda hom a sawew, karem ji hishinan, wahau.
Mashi Avui Wasilakahi nga nakrem os a mbawa hom erem mbanda sir.
9 Moses karem or kayeri osa, ❒Bulmakau wit sijin li esnerkowa wolo,
suwambushi lihin ji ishi arangowa hala. Halanak wit siji kal li aka.❒
Wa, mashi kaso Avui Wasilaka bulmakau indinga nom or hishihi nor
mbari os? Wahau. 10 Oso nir lerawu orhin landa man or hishihi nor
mbari sir. Avui Wasilaka erem or mbashinak nir erem ni ukmbahan.
Ma ol nowek laha kumbanda nga sanda nga akwa os nowe orok li
landan li awa, mbeek li suruwa ambu sir. Halanak li laha aka. 11 Mashi
jivi jirin shi saweri oso akwan shi kumbajiyindari hom Masikome Avui
Wasilakahi sunguwavu jihik shi kumbajiyiri sir. Uwa osik os mbele
mbele lal maome shihin jelyakwanjik jirin shi sili nahi, shir mbeek
shi suruwa ambu shir. 12 Aposel lal ji jelyanda lir. Unda hom shi
mbashinak shirin jelyandahi jir. Mberem ushiwak? An mu masmas
jirin mashi jivi Kraishin a sawerik wavun ji tormblehe Jisasin jimu
hishindiyara. Hako shir mbeek jirin shi ukmisikwa ambu shir. Mberem
ushiwak? Las avak mbele mbelenjik jirin shi siliwa nombo orok avak
sunguwavu jihi kavak si nanak mashi jivi Jisashin ji halanda ngashi.
Karem shi hishihi mayam shi lihi mbeek mbele lasnjik jirin shi siliri
ambu shir. 13 Ma ol Avui Wasilakahi tempel akak lerawun landa ondo

---

8:13: Ro 14:21 **9:1:** Ap 22:17-18; 26:16; 1 Ko 15:8-9 **9:2:** 2 Ko 3:2-3 **9:4:** Lk 10:8
9:9: Lo 25:4; 1 Ti 5:18 **9:10:** 2 Ti 2:6 **9:11:** Ro 15:27 **9:12:** Ap 20:34; 2 Ko 11:9

tempel aka orok akwan laha anda lir. Ma ol altak ofan ewe suwunda ma
ondo akwa kal orok laha anda lir. Erem li unda oson angop ji heyenda
sir. 14 Erem nanda osik Wasilaka karem mbahanda ora. Ma ol mashi
jivi orhin misindiyanda ma ondo, ma ol lirin sawerik li misindiyanda
ondon li jelyaka.

15 Hako an mbeek mashi kas ter a kayewa mbele mbele anin ji
hakmbaha na hishihi na mbawa ambu nir, wahau. An wavu anhi
mbeek anin ji jelyakwak a hishiwa ambu nir, wahau. Mashi Avui
Wasilakahin yelndam a sawehe mbeek yan a landa ambu nir. Uhu os
erem a unda oson mbeek a halakwak a hishinda ambu nir. Wahau
mende indinga. 16 Os mashi jivi Jisashin a sawewa wolo, hi anhin a
hauowehe lerawu jivi menden amu landuwa, karem a hishinda ambu
nir. Lerawu os mashi jivin a sawenda oso a lakmbaha Wasilaka anin
or hahandari osik an mbeek a halakwa ambu sir. Os a hala nahi, avak
kavak a nakwa nir. 17 Os lerawu oson anhinjik a lahandakop yan a
lawa nir. Hako mbeek anhinjik a lahanda ambu sir. Wasilaka lerawu
oson a lakmbaha anin or hari sir. Unda osik oson a laha mbeek yan a
lakwa ambu nir. 18 Lerawu oson a la ihi mbele kas orok a laku? Mashi
jivi oson yelndam hulaima nokopman a sawehe mbeek yan a landa
ambu oso a rupshi mendenda sir. Os mashin a sawehe a rupshinda
nombo oso yan a landa hom osmu nanduwa.

Pol ma os li nandari nandari hom or naha mashin or saweri. Unak li heyehe Jisasin li hishindiyakmbahan

19 An mbeek ma mbashiwak lerawun a landa ambu nir. An wavu
anhik a hishiwa hom lerawun a landahik a nanda nir. Hako erem a
unda ambu nir. Ter ma mbashiwak men lerawun landa ma hom amu
nanduwa. Mberem ushiwak? Erem a nashinak ma mushak os erem
a nawan li heyehe Jisasin li hishindiyakmbahan. 20 Unda osik os anhi
ma Judama nga na liwa wolo, Judama li tiyanda nombon a tiyanda nir.
Mberem ushiwak? Erem a ushinak os erem a uwan li heyehe Jisasin
li hishindiyakmbahan. An mbeek mashi Moseshi siyok a sinda ambu
nir. Hako ma ol mashi Moseshi siyok sinda ma nga na liwa wolo, an er
nga os lir sinda hom a sinda nir. Mberem ushiwak? Erem a ushinak
os erem a uwan li heyehe Jisasin li hishindiyakmbahan. 21 Uhu ma
ol mashi Moseshin tiyanda ambu ondo nga na liwa wolo, os lir nanda
hom a nanda nir. Mberem ushiwak? Erem a ushinak os erem a uwan
li heyehe Jisasin li hishindiyakmbahan. Hako an mbeek mashi os ni
tiyakmbaha Avui Wasilaka sawenda mashi oson a halanda ambu nir,
wahau. An mashi os ni tiyakmbaha Krais mbahanda oso er nga na
tiyanda nir. 22 Ma ol ajelijisihi mbeek wavu lihi nga kwambu mendek
Jisasin hishindiyanda ambu ondo nga na liwa wolo, lir nanda hom a
nanda nir. Mberem ushiwak? Erem a ushinak os erem a uwan li heyehe
Jisasin li hishindiyanda nombo lihi oso kwambuk si nakmbahan. Ma
amber hom os li nanda nanda hom a nanda nir. Mberem ushiwak?
Erem a ushinak li heyehe Jisasin li hishindiyakmbahan. 23 Mberem
ushiwak lerawu havakavan a laha ma os li nanda nanda hom a naha
mashin a sawendu? Erem a ushinak ma mushak os erem a nawan li
heyehe mashi jivi Jisas Kraishi os a sawendan li hishihi li tiyakmbahan.
Ushinak Avui Wasilaka lirin armek or uka. Os erem or uwan a heyehe
na rupshikwa nir.

9:13: Lo 18:1-3 **9:14:** Mt 10:10; Lk 10:7; Ga 6:6 **9:16:** Jer 20:9 **9:20:** Ap 21:20-26
9:22: 2 Ko 11:29

Jir avak ji mblarna mendehe kwambuk ji sitambanaka

24 Ma li shirinyakwa wolo, ma amber hom li tirsaha shirinyanda
lir. Hako ma or maifuk ihi ma amber tikrirako shirinya iwa ma oto
nom presen oson landa ri. Unda hom jir Jisasin hishindiyanda ma jir
erem. Jir avak ji funtlehavantlehe Jisas jirin or hakmba nor mbahanda
presen oson ji lakmbaha ji shirinyaka. 25 Ma ol maifuk ihi ma anandin
tikrihi presen oson lakwak hishiwa ma ondo lihinjik li auheyehe yanda
lir. Lir oso nom li hishombashiowehe hauhakaowehe landa lir. Hako
presen os misambi torok li lakwak li hishihi li landa oso mbeek ermba
ermbak nakwa ambu sir. Avak kavak nakwa sir. Hako os hevenik
ni lakwak ni hishihi ni funtlehavantlenda oso mbeek kavak nakwa
ambu sir. Ermbak er nakwa sir. 26 Unda osik an erem. An os a
shirinyawa mbeek semben a shirinyanda ambu nir, wahau. Wa ma
anandin a tikrikmba hishihi amu shirinyanduwa. An man a jikmba na
uwa wolo mbeek tavan a haihanda ermbenda ambu nir. Man nombok
er a jinda nir. 27 Las avak ma anandin a sawenak li misihi lirtonom
kwambuk li sitambananak an takatukuyinda ngashi. Karem a hishihi
a funtlehavantlehe anhinjik a auheye mendehe namu sinduwa.

10

Mbele mbele ol Israelik fehe lihik talarin ji misihi ji auheyeka. Las avak mbele mbele jirin jeikayenak ji takatukuyinda ngashi

1 Jisasin hishindiyanda ma jirin, mashi kason ji hishika. Mas Moses
os misumu walanga Judamahin yanga Ijipik or laha li iri wolo, lersuwu
avisha las Avui Wasilaka or halashirik si maifuhu nombon si muku irik
sihi siyok iri lir. Uhu Fa Nalo oso Avui Wasilaka or mbashirik yok si
layisirik yok si rasasirik nombo laka si tavawarik jip iri lir. 2 Mosesin
li tiya ihi lersuwu avisha siyok li iri nga Fa Nalo oso nombo laka hom
si tavawarik li iri nga osmu fak li layindari hom nari sir, os nir Jisasin
ni tiyaha fak ni layinda hom. 3 Lir akwa os Masikome Avui Wasilakahi
hari oson ari lir. 4 Uku os or hari oson ari lir. He, uksembe os sunja
orok talarin ari lir. Uksembe os li ari oso Masikome or lir nga li iri oto
harik limu ari sira. Sunja oso Krais oria. 5 Avui Wasilaka mbele mbele
ol kwambu orhik or uri ondo angop heyeri lir. Hako lir mbeek ondon
li hishihi orin tiyari ambu lir. Uri osik or mbeek lirin rupshiri ambu ri.
Uhu nor mbarik mamatar lihi misamtelmbamba orok harakori lir.
6 Mbele mbele kal mas nahanda kandon ni heyehe ni hishiyarihi
os mas li uhundari hom mbele mbele kavanjik ni uwan ni halaka.
7 Jir avak ma tavak li unda godin ji lotu uwa hala, os lihi lal mas li
undari hom. Avui Wasilakahi jekambak karem li kayehendari sir, ❖Lir
emenakun ma tavak li unda godin li hashihi akwa nga uku kava nga li
aha li mblaha nokove nga yari lir.❖ 8 Hako nir avak nokophirmbirihi
hulatolhakanda nombok ni layiwan ni halaka, os lihi lal mas li uhundari
hom. Erem li uhu niri namtaskop ma 23,000 er harakori lir. 9 Wasilaka
akwan or harik ari lir. Hako li ashihi lihi lal orin narfatarfajiri lir. Lir
erem li uri osik Avui Wasilaka or mbarik hovo lal lirin li shishirik hari
lir. Nir os li narfatarfajinda hom erem ni mbawa hala. 10 Unda hom
jir avak mbele mbelenjik Avui Wasilakan ji mbahanjiwa hala. Os lihi

---

9:25: Fl 3:14; 2 Ti 2:4-5; 4:7-8 **9:27:** Ro 8:13; 13:14 **10:1:** Kis 13:21-22; 14:22-29 **10:3:** Kis 16:35 **10:4:** Kis 17:6; Nam 20:11 **10:5:** Nam 14:29-30 **10:6:** Nam 11:4,34; 1 Ko 10:11 **10:7:** Kis 32:6 **10:8:** Nam 25:1-9 **10:9:** Nam 21:5-6

lal erem li mbarik ensel or man mandingormendari oto or taha lirin or
mandingormeshirik hari lira.
11 Mbele mbele ol mas lihik talari ondo ma ol ter liwa ma li heyehe
li hishiyarihi li ajekmbaha talari lir. Mbele mbele ol mas talarik Avui
Wasilakahi jekambak li kayeri ondo ma nir ter liwa man si saweshinak
ni auheyekmbaha li kayeri osa. Misambi toso mendek si nakwa wolok
osmu nanduwa. 12 Uwa osik am kwambuk ji siw, karem ji hishi nahi,
wa ji auheyeka. Las avak ji takatukuyinda ngashi. 13 Jeikaye os jihik
talawa oso mbeek jihikop talawa ambu sir. Ma musha jeikaye oso himi
lihik talanda sir. Avui Wasilaka mbeek jirin halakwa ambu ri. Uwa osik
or mbeek jirin or halashinak jeikaye las jirin si unak takatukuyikwa
ambu jir, wahau. Os jeikaye las jihik si tala nahi, jirin or jelyashinak
kwambuk sitambanakwa jir. Uhu mbeek si unak ji takatukuyihi kavak
nakwa ambu jir, wahau.

Jir avak God indinga oto nga ma tavak li unda god nga nakrem ji lotu uwa hala

14 Ma jir a rupshi mendenda jirin, ji misi. Ma tavak li unda god ondon
lotu unda nombon ji atamatawe yaka. 15 Jir angop hishiyarinda nga
nanda jir. Uwa osik mashi kas a mbawa kason yawur ji hishi ji yarika.
16 Os ni tirsaha komunionin ni awa wolon ji hishika. Wain uku oso
Avui Wasilakan ni sawewak armesarmek or ushiwak ni aha karem ni
hishinda nir, Krais miandok or harik fi orhi si ngoroshihindak os jipjip
nimu linduwa, karem ni hishinda nir. Bret erem. Os bretin ni tava ni
awa wolo karem ni hishinda nir. Krais miandok or haha maome orhin
nirin or hashihindak os jipjip nimu linduwa, karem ni hishinda nir.
17 Bret namtas nom si nanda osik tenjer bret oson ni anda nir. Uwa
osik nir amber hom os nimu namtaskop sinduwa.
18 Israelik fehe ma ondon ji hishika. Emenaku altak li owehe Avui
Wasilakan ofan li uri wolo, ma ol alta orok lerawun landari ma
emenaku kas andari lir. Erem li uri oso osmu karem nirin mukunduwa,
lir Avui Wasilaka nga nakrem sindari lir. 19 An karem amu mbanduwa,
ma tavak li unda god ondo mbeek God indinga ambu lir. Uhu emenaku
ol li owe li ofa unda ondo mbeek lirin jelyanda ambu sir, wahau.
20 Hako a mbakwa karem, ma ol ma tavak li unda god ondon ofa uwa,
wasimalengamban ofa unda lir. Mbeek God indingan ofa unda ambu
lir. Unda osik jirin amu sawenduwa. Ji auheyehe ji lika. Las avak
wasimalengamban ji ofa unak wasimalengamba ondo jirin li oloshinak
lir nga nakrem ji sinda ngashi. 21 Jir angop Jisas nga nakrem sinda jir.
Unda osik jir avak Jisas nga wasimalengamba nga evrembam ji tiyawan
ji hala. 22 Os erem ji u nahi, Wasilaka avak jirin waplelenakwa ri. Wa
mberem ji hishindu? Kwambu jihi kwambu orhin tikrinda sir, karem
jimu hishindu? Wahau.

Ermba ermbak hi Avui Wasilakahin ji hauoweka

23 Jir lal karem mbanda jir, ❓Mbele mbele amber ni undahik nanda
lir,❓ karem mbanda jir. He, ome sira. Hako, mbele mbele amber ondo
mbeek jirin jelyanda ambu lir. Jir lal karem mbanda jir, ❓Mbele mbele
amber ni undahik nanda ol te,❓ karem mbanda jir. He, ome sira. Hako

---

10:10: Nam 16:41-49 **10:16:** Mt 26:26-28 **10:17:** Ro 12:5 **10:18:** Wkp 7:6 **10:19:** 1 Ko 8:4 **10:20:** Lo 32:17; Rev 9:20 **10:21:** 2 Ko 6:15-16 **10:22:** Lo 32:21

mbele mbele amber ondo mbeek jirin li jelyashinak Jisasin ji tiyanda
nombo jihi oso kwambuk nandahi ambu sir. 24 Avak jihikop ji hishiwa
hala. Jir nga nakrem Jisasin hishindiyanda man ji hishika. Uhu mbele
mbele sunguwavu lihi jivik nakwa ondo nom ji uka.
25 Karem ji uka. Avimbashi ol maketik li owewa ondo men ji
frungawuhu ji aka. Ondon ji hishihi ji mba, ❖Avimbashi tondo ma
tavak li unda godnjik li ofa unda ol mo? Os tondon a frungawuhu na a
nahi, kavak a nakwa on?❖ karem ji hishiwa hala. 26 Mberem ushiwak?
Mbele mbele amber misambi torok nanda ondo Wasilaka uhunda jivi
lir. 27 Unda osik os Jisasin tiyanda ambu ma lar os ji ihi aka orhik ji a,
karem or mba nahi, avak ji silheye ji mba, ❖Mbeek mi lawa avimbashi
tolir?❖ karem mbawa hala. Ji ihi akwa ol or hundujewa ondon men
ji aka. 28 Hako os ma lar orok er nga nor lihindanak jirin or mba,
❖Avimbashi tondo ma tavak li unda godnjik li ofa uwa lir.❖ Karem or
sawe nahi, ji awa hala. Mberem ushiwak? Las avak ji anak ma or jirin
erem sawewa ma oto wavu orhi kavak si nanda ngashi. 29 An mbeek
ji aha wavu jihi kavak si nakwan a mbawa ambu nir. Ma or erem jirin
sawewa ma oto wavu orhi kavak si nakwak os amu mbanduwa.
Mberem ushiwak os ji unak ma anandi wavu lihi kavak si nakwan ji
hishihi ji hala, karem a mbandu? 30 Os Avui Wasilakan armesarmek a
sawehe akwan a a nahi, mbeek ma lar os erem a uwan or heyehe kavan
a u, karem mbakwa ambu ri.
31 Erem nanda osik os ji awa mo ji awa ambu, mbele mbele ji uwa
nakrem Jisasin hishindiyanda ma jirin li heyehe hi Avui Wasilakahin
li hauowekmbaha ji uka. Ushinak erem ji uwan li heyehe Jisasin li
hishindiyanda nombo lihi mbeek kavak nakwa ambu sir. 32 Jir avak
Judama nga yanga Grikik fehe ma ondo nga ma ol Avui Wasilakahi
siosik linda ondo nga ji hishika. Uhu nombo worna nom ji tiyaka.
Las avak mbele mbele ondo ji unak li heyehe Jisasin li hishindiyanda
nombo lihi kavak si nanda ngashi. 33 An mbeek anhinjik a jelyakwak
a hishihi mbele mbele jivin a unda ambu nir. An ma anandi li rupshihi
Jisasin li tiyakwak a hishihi mbele mbele jivin a unda nir.

11

Nombo wornak lotu unda nombon or saweri

1 Jir os an yanda nombok ji yaka, os an Kraisin a tiyanda hom.
2 Ermba ermbak anin ji hishihi mashi os a sawendan toltangrinda jir.
Unda osik jirin amu rupshi mendenduwa.
3 Hako mashi las a saweshinak armek ji yarikwak amu mbanduwa.
Krais or hausishiwak hulayi orhi siyok hakasinda lir. Hulayi li
hausishiwak nokove lihi lihi siyok hakasinda lir. Avui Wasilaka or
hausishiwak Krais orhi siyok hakasinda ri. 4 Os ji tirsaha ji lotu uwa
wolo, os hulayi lar or taha masiji orhin or arangoho Avui Wasilakan or
sawewa mo mashi orhin profet hom or sawe nahi, os erem or uwa oso
kava sir. Os erem or uwa osmu nirin mukunduwa, or mbeek Kraishi
siyok sinda ambu ri. 5 Os ji tirsaha ji lotu uwa wolo, os nokove las
si taha masiji sihin si arangoho, Avui Wasilakan si sawewa mo orhi

10:23: 1 Ko 6:12 **10:24:** Ro 15:1-2 **10:26:** Sng 24:1 **10:28:** 1 Ko 8:7 **10:30:** 1 Ti 4:4 **10:31:** Kl 3:17 **10:32:** Ro 14:13 **10:33:** 1 Ko 9:20-22 **11:1:** 1 Ko 4:16 **11:3:** Stt 3:16; Ef 5:23

mashin profet hom si sawe nahi, os erem si uwa oso jivi sir. Hako
os masiji sihin si arango nahi ambu, oso kava sir. Mberem ushiwak?
Oso osmu nirin mukunduwa, sir mbeek hula sihi sishiwak orhi siyok
sinda ambu sir. Oso osmu masikukwa sihi li lereshiwak si humblaranda
hom nanduwa. 6 Os nokove masiji sihin si arangokwak si hishi nahi
ambu, wa masikukwa sihin simbalesik si kororakoka. Hako nokove
jirin, angop ji heyenda sir. Os masikukwa jihin korowa mo lere nahi,
jir humblara mendekwa jir. Unda osik masiji jihin ji arangoka. 7 Hako
hulayi masiji orhin or arangoho Avui Wasilakan or sawewa hala. Uhu
orhi mashi nga profet hom or sawewa hala. Mberem ushiwak? Hulayi
ondo Avui Wasilaka os or nandan or heimaha or uhunda ola. Lir Avui
Wasilaka kwambu os orhik nandan or heimaha or uhunda ola. Hako
nokoven or uri erem. Lir kwambu os hula lihik nandan or heimaha nor
uri lir. 8 Avui Wasilaka mbeek nokovehi maomen or laha hulayin uri
ambu ri, wahau. Hulayihi maomen or laha nokoven uri ria. 9 Hulayin
or uri mbeek nokovehi siyok or sikmbaha or uri ambu ri, wahau. Or
nokoven or uri hula sihi orhi siyok si sikmbaha or uri sir. 10 Uwa osik
halanak nokove hula sihi siyok si sinda nombon si heimaha masiji sihin
si arangoka. Mberem ushiwak? Ensel mbele mbele os ni uwan lishi
heyenda ola.

11 Hako ma ol Wasilakahi krahak sinda ondo mbeek hulayi apsham
li siwak, nokove apsham sinda ambu lir. Lir nakremkop li sihi
ananjelyanda lir. 12 Mas Avui Wasilaka hulayihi maomen or laha
nokoven or uri sir. Hako oro wolok sishi raha ter nawa hulayi maome
nokovehik talanda lir. Hako hulaima nokopma nga mbele mbele amber
ondo nga Avui Wasilakahikop talanda lir. 13 Jihinjik mashi kason ji
oweioweiheyehe ji yarika. Os nokove masiji sihin si arango namber
Avui Wasilakan si sawewa oso jivi os? Wahau te. Oso kava sir. 14 Jir
angop ji heyenda sir. Os hulayi masikukwa orhi hombelakak si na nahi,
oso kava sir. 15 Hako os nokove masikukwa sihi hombelakak si nawa,
oso tlahapsinda hom si naha, jivi sira. Avui Wasilaka masiji sihin si
arangokmbaha masikukwa sihi hombelakak si nakmbaha or uri sir.
16 Hako os ma lar mashi kas a mbawan or misihi nor mblarnaha, mashi
apsham or mbakunak or hishi nahi, wa wavu os erem or hishiwan or
hala. Nir nga sios Avui Wasilakahi amber hom nakrem nombo namtas
os a sawewa oso nom ni tiyanda nir.

Sios Korinik fehe ondo mbeek yawur li hishihi komunionin andari ambu lir

17 Os ji lotu uwa wolo mbeek nombo jivin unda ambu jir, nombo
kava indingan unda jir. An mbeek nombo nombo os ji undan a heyehe
na rupshinda ambu nir, wahau. Unda osik ter nombo nombo os ji
tiyakwan amu sawekuwa. 18 Os ji lotu ukwak ji tirsawa wolo, wavu jihi
mbeek namtaskop nanda ambu sir. Wavu jihi apshamba apshambak
ji hishihi jihi ambek anakoro sinda jir, karem li sawerik a misiri nir.
Mashi oson a misihi amu mbanduwa, ❓Erem unda lira.❓ 19 A hishiwa,
wavu jihi apshamba apshambak ji hishihi jihi ambek ji anakoro ji
sinda oso si talanak avak kormbak ji heyekwa sir, lawe mende ol Avui
Wasilaka rupshinda nombon tiyawak, lawe ol wavu lihik li hishiwa
nombon tiyandu. 20 Erem ji nanda osik ji tirsaha komunionin ji anda

11:7: Stt 1:26-27 **11:8:** Stt 2:18-23 **11:18:** 1 Ko 1:10-12

oso mbeek yawur ji hishiyarihi ji anda ambu sir. 21 Jir mbeek man ji
nikishiwak li taha nakrem anda ambu jir. Jir jihi jihik ji akwak ji hishihi
anda jir. Ushiwak lal erenghanda lir. Lal wain ukun laka lakak li aha
ambarambasinda lir. 22 Mberem ushiwak erem ji undu? Jir aka ngashi
jir. Os ji erengha nahi, wa aka jihik ji ashihi jivai randirsaka. Nakrem ji
lotu unda ma ondo mberem nanda ma olika, karem hishinda jir. Erem
ji hishihi os ji awa wolo mbeek erndakava ol nakrem ji lotu unda ondon
hishinda ambu jir. Os erem ji unda oso mberem avai jirin mbaku? Jirin
a rupshihi hi jihin a hauowekwa on? Wahau. An mbeek os erem ji
undan a rupshihi hi jihin a hauowekwa ambu nir.

Wasilaka Jisas bret nga wain uku nga orin tiyanda man or hari nombo kasira
(Mt 26:26-29; Mk 14:22-25; Lk 22:14-20)

23 Mashi os jirin a sawerik ji misiri oso Wasilakahik tari sir. Unda
mashi os amu indik jirin sawenduwa. Am si homirik os Judas Wasilaka
Jisasin tavarenje wutarihik or hakuri wolo orok, Jisas bret las ormu
tolora. 24 Uhu Avui Wasilakan armek or sawehe nor toltavaha ormu
mbara, ❒Kaso maome anhi kasira. Jirin si jelyakmbaha os amu
handuwa. Undanak kumak os karem ji uhu awa wolo ermba ermbak
anin ji hishioweka.❒ 25 Am bretin li ashihi wain ukun or toloho ormu
mbara, ❒Kaso fi anhi suma akri jir nga na tiviwa kasira. Undanak
kumak os karem ji uhu awa wolo anin ji hishioweka,❒ karem ormu
sawera. 26 Unda osik os Wasilaka or uri hom erem ji uka. Uhu bret
nga wain uku nga ji awa wolo, orin ji hishioweka. Uhu nomorawun or
kishaha or hahandan kormbak ji sawe ji liyanak Wasilaka indik or taka.

27 Uwa osik os wavu jihin yawur ji oweioweiheye namber, bret nga
wain uku nga ji a nahi, misokome Avui Wasilakahik mbeek jivik nawa
ambu jir. Os erem ji uwa oso Jisas os miandok or hahandari oso mbeek
mbele las undahi ambu sir, karem ji hishihi lerawu os Jisas lahanda os
jimu uwak kavak nanduwa. 28 Uwa osik jihinjik wavu jihin armek ji
oweioweiheyeshihi bret nga wain uku nga jivai aka. 29 Os jihinjik wavu
jihin yawur ji oweioweiheye namber bret nga wain uku nga ji a nahi,
os kumak Avui Wasilaka man or oweioweiheyehe or mbakwa wolo, or
avak jirin kavak or nakwa jir. 30 Jir wavu jihin yawur ji oweioweiheye
namber komunionin anda jir. Erem ji unda osik jihi lal li saptakawak lal
li kavamisiwak lal olmu handuwa. 31 Hako os jihinjik yawur ji hishihi
masmas kavakava os ji undan Avui Wasilakan ji sawerakoshinak or
laha ermbeshinak bret nga wain uku nga ji a nahi, oso jivi sira, mbeek
kavak nakwa ambu jir. 32 Hako os Avui Wasilaka jirin or ngria sawehe
tolowornawa oso karem. Erem or ushinak jir mbeek ma ol misambi
torok fehenda nga nakrem kavak nakwa ambu jir.

33 Jisasin hishindiyanda ma jirin, os bret nga wain uku nga ji akuna
wolo man ji nikishinak li taha nakrem jivai aka. 34 Os ji erengha
nahi, aka jihik ji ashihi jivai talandirsaka. Erem ji u nahi mbeek
Avui Wasilaka or unak kavak nakwa ambu jir. Mashi lal nga jirin a
sawekwak a hishiwa nir. Hako halanak yawur jirin a ta heyekop a
sawekundu.

11:25: Kis 24:6-8; Hi 8:8-13 **11:27:** Hi 10:29 **11:32:** Hi 12:5-6

12

Avui Wasilaka Masikome orhin or hashihindak li landa landa nombon Pol or mbari

1 Jisasin hishindiyanda ma jirin, Masikome Avui Wasilakahi or
hashihindak lerawun ji landa landa nombon armek a sawenak ji
misika. 2 Jihinjik angop ji heyenda sir. Os Jisasin ji tiya namber
nari wolo, ma tavak li undari god ol mainmbanda ambu ondon lotu
undari jir. Jir men ferfar ji naha hishiyarindari ambu jir. 3 Uwa
osik ter armek ji hishiyarikmbaha mashi kason jirin amu sawenduwa.
Ma or Masikome Avui Wasilakahi ngashi ambu oto or mbeek, ◆Jisas
Wasilaka anhi ri,◆ karem mbakwa ambu ri, wahau. Hako Masikome
Avui Wasilakahi or sauhawak sawenda ma oto nom ◆Jisas Wasilaka
anhi ri,◆ karem mbakwa ri. Or mbeek Jisasin mashi kavak mbakwa
ambu ri, wahau.
4 Masikome Avui Wasilakahi namtar nom nanda ri. Hako presen
orhin krivingrivik or hashihindak lerawun ni landa nir. 5 Unda
osik presen orhik lerawun ni landa nombo apsham krivingrivi lihik
ni landa nir. Hako Wasilaka nihi oto namtar nom linda ri. 6 Lerawu
krivingrivi lihik ni landa nir. Hako Avui Wasilaka namtar nom
kwambun or hashihindak lerawu amber ondon ni landa lir. 7 Avui
Wasilaka ma ol nakrem Jisasin ni hishindiyanda man ni jelyakmbaha
Masikome orhin nirin hari ri. 8 Ma lal Masikome orhin or hashihindak
hishiyarinda nga nanda lir. Hovok ma lal Masikome orhin or hashihin-
dak hishfalhishfalaha krahakoronda lir. 9 Hovok ma lal Masikome
orhin or hashihindak kwambu mendek Jisasin hishiowenda nombon
li toltangrihi sinda lir. Hovok lal Masikome namtar otohikop ma ol
kavamisindan li mbawak jivik nanda lir. 10 Hovok lal Masikome orhin
or hashihindak ma undahi ambun unda lir. Hovok lal Masikome
orhin or hashihindak mashi orhin profet hom sawenda lir. Hovok
lal Masikome orhin or hashihindak Masikome Avui Wasilakahi landa
lerawu nga wasimalengamba landa lerawu nga li heilakailaha korm-
bak heyembanda lir. Hovok lal Masikome orhin or hashihindak os
mashi apsham apshamhik12:10 Avui Wasilakan sawenda lir. Hovok
lal Masikome orhin or hashihindak mashi os apsham apshamhik li
mbanda oson li tormbleshihi kormbak li sawewak misinda lir. 11 Avui
Wasilakahi Masikome namtar oto nom mbele mbele amber ondon unda
ri. Uhu os or hishiwa hom ma namtarmba namtarmbak lerawu os li
lakwa lakwak handa ri.

Nir Kraisin tiyanda ma maome namtaskop ni nanda nir

12 Nir Kraisin ni tiyanda ma or nga masamtenjek ni nanda nir. Hako
maome nihi os si nanda apshamba apshambak nanda sir. Unda hom
Kraisin tiyanda ma nir os ni nanda nanda apshamba apshambak ni
naha lerawu os ni landa landa apshamba apshambak ni landa nir.
13 Lal nihi Judama nir. Lal nihi yanga Grikik fehe nir. Lal akishmakisha
nir. Lal malakama nir. Karem ni nanda ma nir. Mberemhi nombok
Krais nga maome namtaskop ni nar? Masikome namtar otohikop fak
ni layihindak os nimu maome namtaskop nanduwa. Nir Masikome
namtar nom ni lahanda osik kwambu orhik nimu sinduwa. 14 Maome
nihi namtaskop nanda sir. Hako kumba, tava, masiji, mbele mbele ol

---

12:2: Hab 2:18-19 **12:3:** 1 Jn 4:2-3 **12:4:** Ro 12:6 12:10 **12:10:** Os li mbawa wolo, lihinjik li misikrahakorondahi ambu sir. Masikome Avui Wasilakahi sauhawak men li mbanda sir. **12:11:** 1 Ko 7:7 **12:12:** 1 Ko 10:17 **12:13:** Ga 3:28

maome nihik nanda mushak nanda lir. 15 Os kumba si mba, ❖An tava
ambu onik mbeek maome sihi kas ambu nir.❖ Hako wahau. Kumba
nga tava nga maome namtaskop nanda vri. 16 Hovok mambla os si mba,
❖An misokome ambu onik mbeek maome sihi kas ambu nir.❖ Hako
wahau. Misokome nga mambla nga nakrem maome namtaskop nanda
vri. 17 Os maome amber hom misokomekop si nandakop, wa mberem
nivai misiw? Os maome amber hom mamblakop si nandakop, wa
mberem os kuvasahawan ni misiw? 18 Maome nihi mbeek erem nanda
ambu sir. Avui Wasilaka maome nihi os li lakuri lakurin himu himuk
angop or oweri lir. 19 Os maome nihi tava nom si nahandakop oso
mbeek maome, karem ni ushawa ambu sir. 20 Maome nihi namtaskop
nanda sir. Hako kumba, tava, masiji lerawun li landa krivingrivik landa
lir.

21 Erem nanda osik misokome mbeek tavan karem mbakwa ambu
sir, ❖Tava, nyir nahanda ambukop mbeek nyir nga na hishiwa ambu
nir.❖ Hovok masiji mbeek kumban karem mbakwa ambu sir, ❖Kumba,
nyir nahanda ambukop mbeek nyir nga na hishiwa ambu nir.❖ Karem
mbakwa ambu sir. Mberem ushiwak? 22 Misokome nihik ni heyewa,
❖Maome kaso yeje lerawu kas landa ambu sir,❖ karem ni mbanda yeje
oso Avui Wasilaka misokome orhik or heyewa, lerawu wasilakan landa
sir. Unda osik mbeek maome nihi kas ni kavanaha las ni jivinakwa
ambu nir, wahau. 23 Maome nihi ol ni heyehe ni humblaranda ondon
armek ni tlahapsishiwak jivik nanda lir. 24 Hako maome nihi ol armek
nanda ondon mbeek armek ni tlahapsinda ambu lir. Hako maome os
ni heyehe ni mba, ❖Kaso mbeek lerawu nga nanda ambu sir,❖ karem
ni mbanda yeje oso Avui Wasilaka misokome orhik or heyewa lerawu
wasilakan landa sir. Avui Wasilaka maome nihin karem or uri lir.
25 Erem or uri oso maome mbeek lihi lihik li lakmba nor uhunda ambu
sir. Maome yoko nihi amber or ushinak li ananjelyakmbaha or uhunda
lir. 26 Uwa osik maome yoko kas os si kavamisi nahi, maome amber hom
kavamisirakokwa sir. Hako os maome yoko kas lerawu jivi si lanak hi
nga si na nahi, maome amber hom rupshikwa lir.

27 Jir amber hom Krais nga maome namtaskop nanda jir. Jir
namtarmba namtarmbak or nga nakrem maome mamtaskop nanda
jir. 28 Unda hom Avui Wasilaka ma ol siosik lerawun lakurin os
li lakuri lakurik or kamari lir. Lal aposelik, lal mashi orhin profet
hom li sawekmbahan, lal tisak or oweshinak Avui Wasilaka rupshinda
nombon man li sawekmbahan, lal ma undahi ambun li ukmbahan, lal
ol kavamisindan li mbanak jivik li nakmbahan, lal man jelyakmbahan,
lal lerawu anandi anandin li washilikmbahan, lal mashi apsham ap-
shamhik Avui Wasilakan li sawekmbahan. Karem or kamari lir. 29 Wa,
mberem ji hishindu? Ma amber hom aposelik nakwa ol? Mo ma amber
hom mashi Avui Wasilakahin profet hom sawekwa ol? Mo ma amber
hom tisak nakwa ol? Mo ma amber hom ma undahi ambun ukwa ol?
30 Mo ma amber hom kavamisindan li mbanak jivik nakwa ol? Mo ma
amber hom mashi apsham apshamhik Avui Wasilakan sawekwa ol? Mo
ma amber hom mashi apsham apshamhin tormblendahik nakwa ol?
Wahau. Ma namtarmba namtarmbak lerawu lihi krivingrivik lakwa
lir. 31 Hako jir avak Avui Wasilakan kwambuk ji silinak presen os ma
anandin jelyakwan or hanak lerawu oson ji laka.

12:27: Ro 12:5 **12:28:** Ef 4:11-12 **12:31:** 1 Ko 14:1

Jir ma anandin wapnuku jihik ji oweka

Uwa osik ter ol a sawewa nombo kandon tikrihi wasilakak nanda nombon jirin amu sawekuwa karem, jir ma anandin wapnuku jihik ji oweka.

13

1 Os ma anandin wapnuku anhik a owe namber, mashi apsham apshamhik mo enselhi mashik a mba nahi, men sembe na mbanda nir, os jikisakri min li tokoho li manyelewak ni misinda hom. 2 Unda hom os ma anandin wapnuku anhik a owe namber, Avui Wasilakahi mashin profet hom a sawe nahi, mbeek nombo orok man a jelyandahi ambu sir. Hovok os ma anandin wapnuku anhik a owe namber, Avui Wasilaka wanyinda mashi orhin a hishikrahakoro nahi, mbeek nombo orok man a jelyandahi ambu sir. Hovok os ma anandin wapnuku anhik a owe namber, hishiyarinda nga na na nahi mbeek nombo orok man a jelyandahi ambu sir. Hovok os ma anandin wapnuku anhik a owe namber, Jisasin a hishindiyanda nombo anhi wasilakak si nanak telemban a mbanak si haisi nahi, mbeek nombo orok man a jelyandahi ambu sir. 3 Hovok os ma anandin wapnuku anhik a owe namber, mbele mbele anhi amber erndakava ondon a harako nahi, mbeek nombo orok man a jelyandahi ambu sir. Hovok os Jisasin a hishindiyanda osik li taha anin li jihi maome anhin hik li suwushinak a ha nahi, mbeek nombo orok man a jelyandahi ambu sir.

4 Ma or ma anandin wapnuku orhik owenda ma oto mbeek kolok waplelenaha os orin li ngriawa wasan ngrianda ambu ri, wahau. Or man jivijivikop unda ri. Uhu or mbeek mahi mbele mbelen antlanda ambu ri. Uhu or mbeek yerkujihi hi orhin hauowenda ambu ri. 5 Or mbeek mbele mbele ol or unak ma anandi wavu lihi kavak si nakwa ondon unda ambu ri. Uhu or mbeek mbele mbele orhikop nakwak hishinda ambu ri. Uhu or mbeek kolok waplelenanda ambu ri. Uhu or mbeek os orin li kavanawan hishinda ambu ri. 6 Or mbeek mbele mbele os kavak nanda nombon li undan rupshinda ambu ri, wahau. Or mashi omendinga nom or rupshihi nombo worna nom tiyakwak hishinda ri. 7 Ma or ma anandin wapnuku orhik owenda ma oto or mbeek waplelenaha os orin li ngriawa wasan ngrianda ambu ri, wahau. Or man jivijivikop unda ri. Uhu ermba ermbak Avui Wasilakan or hishindiyawak orin or jelyashiwak sitambananda ri. Uhu nomorawu os orhik si lawuwa wolo kwambuk er sinda ri.

8 Ma anandin wapnuku nihik ni owenda nombo oso mbeek mendek nakwa ambu sir. Hako Avui Wasilakahi mashin ni sawenda oso mendek nakwa sir. Mashi apsham apshamhik ni mbanda oso mendek nakwa sir. Hishiyarinda os mahik nanda er nga mendek nakwa sir. 9 Ter mbele mbele ol kormbak nanda nom ni heyenda nir, mbeek mbele mbele amber ni heyerakonda ambu lir. Uhu mashi Avui Wasilakahi heyeheyekop ni sawenda nir, mbeek yawur ni hishiyarihi sawenda ambu nir. 10 Hako kumak mbele mbele amber tontlo indinga lihi avak kormbak talarakonak ni heyekwa lir. Unak oro wolok ol heyem heyem ni heye ni sawenda ondo avak mendek nakwa lir.

11 Os jikisakrik a nari wolo jikisakri ondo li hishindari hom a hishindari nir. Uhu jikisakri ondo li mbandari mashik a mbandari nir.

13:2: Mt 17:20 **13:6:** Ro 12:9 **13:7:** 1 Pi 4:8

Hako a saha wasilakak a nari wolo jikisakri ondo li mbandari mashin a
halaha ma ol saha wasilakak nandari ondo li mbandari mashik a mbari
nir. 12 Ter mbele mbele ol Avui Wasilaka unda ondo heyem heyem nom
nimu heyenduwa, mbeek yawur ni heyekrahakorowa ambu lir. Hako
kumak mbele mbele ondo amber kormbak ni heyekrahakorokwa lir.
Uhu kumak avak orin yawur ni heyekrahakorokwa ri, os ter nirin or
heyekrahakorowa hom.

13 Avui Wasilakan ni hishiowenda nombo nihi nga or nirin indik or
lakwak ni nikishinda nombo nga man wapnukuk ni owenda nombo
nihi nga mbeek mendek nakwa ambu lir. Nombo nalmingrip kal ni
hishihi ni sinda kando mbeek mendek nakwa ambu lir. Hako man
wapnuku nihik ni owenda nombo oso, nombo anandi kavron si tikrihi
Avui Wasilakahi misokomek jivik si naha wasilakak nanda sir.

14

Avui Wasilakahi mashin profet hom sawenda lerawu oso wasilaka mendek si naha mashi apsham ashamhik Avui Wasilakan sawenda oson tikrinda sir

1 Nombo os ma anandin wapnuku jihik ji owendan ji halashinak
maifuk si naka. Uhu Avui Wasilakan ji silinak Masikome orhi presenin
jirin or hashinak lerawu orhin ji laka. Uhu masmas ji silinak presen
os mashi orhin profet hom sawendan jirin or haka. Mberem ushiwak
karem a mbandu? Mashi Avui Wasilakahin profet hom man sawenda
lerawu oso misokome orhik or heyewa wasilaka mendek nanda sir.
2 Os ji lotu ukwak ji tirsawa wolo, os jihi lal mashi apsham apshamhik
Avui Wasilakan li sawe nahi, wa orto nom misikwa ri. Hako ma
anandi ol orok liwa ondo mbeek mashi oson misindahi ambu lir.
Mberem ushiwak? Lir kwambu Avui Wasilakahikop mashi apsham
apshamhik wanyinda mashin li sawenda osa. 3 Hako ma ol Masikome
Avui Wasilakahi or sauhawak mashi orhin profet hom sawenda ondo
man sawenda lir. Ushinak Jisasin li hishindiyanda nombo lihi nga wavu
lihi nga kwambuk si naha lirin si jelyakmbahan. Unda osik kwambu os
mashi Avui Wasilakahin sawendan ji silinak or haka.

4 Ma ol mashi apsham apshamhik Avui Wasilakan sawenda ondo
lihinjik saunjelyanda lir. Hako ma ol Masikome Avui Wasilakahi or
sauhawak mashi orhin profet hom sawenda ma ondo ma ol siosik sinda
ondon saunjelyashiwak Jisasin hishindiyanda nombo lihi kwambuk
nanda sir. 5 A hishiwa, jir amber hom mashi apsham apshamhik Avui
Wasilakan ji sawewan te. Hako a rupshi mendewa, Masikome orhi
or sauhawak mashi Avui Wasilakahin profet hom ji sawekwak amu
hishinduwa. Os mashi apsham apshamhik Avui Wasilakan ji sawe
nahi, wa ma lal halanak mashi oson li tormbleka, unak ma ol siosik
sinda ondo amber avak mainome sihin armek li misika. Hako os
mashin tormblenda ma lal nga na nahi ambu, mbeek ma lal misindahik
nakwa ambu sir. Uwa osik ma ol Masikome Avui Wasilakahi or
sauhawak mashin sawenda ondo lerawu jivin li laha ma ol mashi
apsham apshamhik Avui Wasilakan sawenda ondon tikrinda lir.

6 Unda osik Jisasin hishindiyanda ma jirin, mashi kas a mbawan
yawur ji hishika. Os jihik a raha mashi apsham apshamhik Avui
Wasilakan a sawe nahi, os a sawewa oso am jirin jelyakundas? Wahau.

13:13: 1 Te 1:3 **14:1:** 1 Ko 12:31; 14:39

Jirin jelyakwa ambu sir. Hako os jirin a sawenak ji misiku nahi, wa
mashi os ji misindakop a sawekwa nir. Ushinak avak jirin si jelyaka.
Mbele mbele Avui Wasilaka mukuwak a heyenda nga hishiyarinda os
anin or hahanda nga Masikome orhi or sauhawak profet hom sawenda
mashi nga mbele mbele os ji ukmbaha Avui Wasilaka sawenda nga jirin
a sawekwa nir. 7 Wa, mbele mbele kandon ji hishika. Os fiwakun yawur
ji toko ji ufuna nahi ambu, hukwan ji korowa wolo mbeek armek nakwa
ambu sir. 8 Os ji anajikwak ji tokonda hom min yawur ji toko nahi
ambu, wa lawe avak misihi hundujehendanak awun uku? Wahau.

9 Unda hom mashi apsham apshamhik Avui Wasilakan ji sawenda
nga nakrem. Os ma misindahi mashik ji mba nahi ambu, wa lawe avak
mainome os ji mbawan yariku? Wahau. Mashi os ji mbawa oso mbeek li
misikwa ambu sir. Oso men suwa laha fruhu inda hom nakwa sir. 10 Ma
misambi torok fehe mashi apsham apshamhik mbanda lir. Unda mashi
lihi orok lihi ambek anasawe linda lir. 11 Hako os samba samba lar
mbele las mashi orhik or mba nahi, wa mberem a misiku? Wahau. Uhu
os mbele las mashi anhik a mba nahi, wa mberem or misiku? Wahau.
Shir evrembam mashi os shi mbawan shi anahishaha shi mbelekwa
shir. 12 Erem nawa osik jirin amu sawekuwa. Jir Masikome Avui
Wasilakahi presenin jirin or hakmbaha silinda jir. Oso jivi sira. Erem ji
siliwa wolo presen os siosin jelyanda osonjik ji silinak or haka. Ushinak
ma ol siosik sinda ondo kwambuk li sitambanaka.

Pol mashi apsham apshamhik Avui Wasilakan sawenda nombon or saweri

13 Uwa osik ma or mashi apsham apshamhik Avui Wasilakan sawenda
ma oto halanak Avui Wasilakan or silinak avak presen os mashi os or
mbawan or tormblekwan er nga nor haka. 14 Mberem ushiwak? Os
mashi apsham apshamhik Avui Wasilakan a sawewa oso Masikome
orhi anhik or layishiwak mashi apsham apshamhik a sawenda nir.
Hako an mbeek mashi oson a hishiyarihi na sawenda ambu nir. 15 Uwa
osik mberem avai uku? Os Avui Wasilakan a sawewa wolo, wavu
anhik tasanda mashi nga Masikome Avui Wasilakahi sauhanda mashi
nga evrembam a sawekwa nir. Os hukwan a korowa wolo erem.
Wavu anhik tasanda hukwa nga Masikome Avui Wasilakahi sauhanda
hukwa nga evrembam a koroho Avui Wasilakan a hausimbausikwa
nir. 16 Os orin ji hausimbausikmbaha mashi apsham apshamhik ji
mba nahi, wa ma ol mashi oson misinda ambu ondo mberem li misihi
jir nga nakrem orin li hausimbausiku? Wahau. Uhu mberem os
Avui Wasilakan armek ji mbawa oson li misihi li mba, ❓Omendinga
sira,❓ karem li mbaku? Wahau. 17 Os Avui Wasilakan armesarmek
ji mbakmbaha mashi apsham apshamhik ji mba nahi, erem ji uwa
oso mbeek ma anandin jelyakwa ambu sir. 18 An jirin a tikrihi mashi
apsham apshamhi musha mendek Avui Wasilakan a sawendahi nir.
Unda osik Avui Wasilakan armesarmek amu mbanduwa. 19 Hako os ma
li tirsaha li lotu uwa wolo, mashi lapndonom os li hishiyarikwa ambek
a sawenda nir, mbeek musha mendek mashi apsham apshamhik a
sawenda ambu nir.

20 Jisasin hishindiyanda ma jirin, jir jikisakri hishinda hom ji hishiwa
hala. Misi. Jikisakri ol kuvuk fehe ondo mbeek kavakavan wasilakak
unda ambu lir. Uwa osik kavakava os ji unda ji halanak jikisakri
ondo unda hom si naka. Hako hishiyarinda jihi ji halanak ma ol saha

wasilakak nanda ondo hishiyarinda hom si naka. 21 Avui Wasilakahi
jekambak karem li kayehendari sir. Wasilaka karem mbari ri, ﴿Avak
a mbashinak ma ol yanga anandik fehe ma anhin sawekwa lir. Uhu
an mbashinak mashi anandi anandihik ma anhin sawekwa lir. Hako
lir mbeek mashi anhin misindiyakwa ambu lir.﴾ 22 Uwa osik mashi
apsham apshamhik mbanda oso Avui Wasilaka kwambu orhin ma ol
orin hishindiyanda ambu ondon ormu mukunda sir. Hako Masikome
Avui Wasilakahi or sauhawak mashi orhin profet hom sawenda oso
kwambu orhin ma ol orin hishindiyanda ondon ormu mukunda sir.
23 Unda osik hulaima nokopma os siosik li tirsaha li lotu uwa wolo
os mashi apsham apshamhik li mba nahi, ma ol Jisasin hishiowenda
ambu ondo nga ma ol akri Jisasin wavu lihik owenda nga li talihi
li misihi karem mbakwa lir, ﴿Tondo ambarambasi mbandal mo?﴾
Karem mbakwa lir. 24 Hako os jir amber hom Masikome Avui
Wasilakahi or sauhawak mashi orhin profet hom ji sawe nahi, ma ol
Jisasin hishindiyanda ambu ondo nga ma ol akri Jisasin wavu lihik
owenda nga li talihi li misinak, wavu lihin si jihi mbele mbele kava os
li undan kormbak mukukwa sir. Uhu ﴿Jir kavakavan unda ma jir,﴾
karem lirin mukukwa sir. 25 Unak mbele mbele amber sunguwavu
lihik wanyiwanda avak kormbak li talanak li heyekwa lir. Uhu li ajehe
kumbambongon li huvuhu li maruknyaha Avui Wasilakan lotu ukwa
lir. Uhu karem mbakwa lir, ﴿Omendinga sir, Avui Wasilaka ormu jihi
nindik linduwa,﴾ karem mbakwa lir.

Os ji lotu unda nombon ji halanak wornak si naka

26 Uwa osik Jisasin hishindiyanda ma jirin, os ji tirsaha ji lotu uwa
wolo mberem jivai uku? Jir amber hom lerawu nga nanda jir. Halanak
lal hukwan li koronak, lal Avui Wasilakahi mashin li saweka. Lal mbele
mbele Avui Wasilaka sauhanda mashin li sawenak lal mashi apsham
apshamhik Avui Wasilakan li sawenak lal mashi apsham apshamhik li
mbawa mashi oson li tormbleka. Mbele mbele lerawu os ji lawa oso
ji halanak siosin kwambuk si jelyaka. 27 Os jihi lal mashi apsham
apshamhik li mbaku nahi, wa ma frijip mo nalmingrip nom erem li
mbaka. Avak lir amber hom nakremkop li mbawa hala. Lar mbanak
lar mashi oson or tormbleka. Ushinak lar nga orvai mbaka. 28 Hako
os mashi apsham apshamhik li mbawan tormblenda ma orok or liwa
ambu, wa mashi apsham apshamhik sios orok li mbawan li hala, men
mayam er li lika. Aka lihi lihik li lihi mashi apsham apshamhik Avui
Wasilakan livai saweka.
29 Hako mashi Avui Wasilakahin profet hom sawenda nombo nga
erem. Ma frijip mo nalmingrip nom li sawenak ma amber men li lihi
os li sawewa sawewan li oweioweiheyehe li toloka. 30 Hako os ma
lar mashi Avui Wasilakahin profet hom or sawenak ma anandi or orok
liwa man Avui Wasilaka or sauha nahi, wa ma or mas sawewa ma oto
or halashinak ma or Avui Wasilaka kuma nor sauhawa ma oto or nga
saweka. 31 Eremhi nombo orok jir amber hom Avui Wasilaka sauhanda
mashin ji saweka. Unak ma amber li hishiyarihi kwambuk li sika.
32 Mashi Avui Wasilakahin profet hom sawenda ma ondo mbeek amber
nakremkop sawenda ambu lir. Lar sawe nor halashiwak hovok lar

---

14:20: Ef 4:14 **14:21:** Ais 28:11-12 **14:23:** Ap 2:13 **14:24:** Jn 16:8 **14:26:** 1 Ko 12:8-10 **14:29:** 1 Te 5:21

sawenda ri. Mbeek anatarinda ambu lir. Os li anatari li sawe nahi, wa
mberem livai misiku? Wahau. 33 Avui Wasilaka lerawu orhin or lawa
mbeek ma or hishakashanda hom landa ambu ri. Or armek wornakop
er landa ri. Or namtarmba namtarmbak li mbanak mashi os li mbawan
li misikmbaha hishinda ri. Or mbeek ma amber li mbanak os li mbawan
li hishakmbaha hishinda ambu ri.
34 Os siosik ji lotu ukwak ji tirsawa wolo nokove jir maimbawa hala,
mayam er ji lika. Nir ma Avui Wasilakahi siosik ni tirsaha ni lotu unda
ma nir nombo oso nom ni tiyanda ona. Nokove jir mbeek siosik ji
maimbakwak nanda ambu sir. Os mashi Moseshi sawenda hom jir men
hula jihi siyok ji sika. 35 Os mbele las yawur ji yarikwak ji hishi nahi,
wa aka jihik ji ihi hula jihin jivai silika. Hako os siosik ji tirsawa wolo,
os mashi lal ji mba nahi, oso mbeek jivik nakwa ambu sir.
36 Jir mberem ji hishindu? Avui Wasilakahi mashi masmas jihik
si nashihikop kuma yanga anandik si ihinda, karem jimu hishindu?
Wahau. Mo mashi oso jirndonom ji misihinda, karem jimu hishindu?
Wahau. 37 Os ji mba, ❮Mashi Avui Wasilakahin profet hom ni sawekm-
baha presenin nirin or hari sir,❯ karem ji mba nahi mo, os ji mba,
❮Masikome Avui Wasilakahi presen orhin nirin or hari sir,❯ karem ji
hishi nahi, mashi kas a kayewa kason ji heyehe karem ji mbaka, ❮Pol or
mbawa mashi oso Wasilakahi mashi sira,❯ karem ji mbaka. 38 Hako
os mashi kason ji tiya nahi ambu, jir mbeek mashi Avui Wasilakahin
sawenda ma ambu jir. 39 Karem nawa osik Jisasin hishindiyanda
ma jirin, jir avak ermba ermbak Avui Wasilakan ji silinak presen os
mashi orhin profet hom sawekwan jirin or haka. Uhu ma ol mashi
apsham apshamhik Avui Wasilakan sawenda ma ondon ji pantlewa
hala. 40 Hako os ji lotu unda nombon halashinak wornak krahak er
si naka.

15

Krais or haha indik or usahari

1 Jisasin hishindiyanda ma jirin, mashi jivi Jisashi os jirin a sawerik ji
misindan indik a sawenak ji misikmba namu mbanduwa. Mashi jivi
oso angop ji toltangrihi os jimu kwambuk sinduwa. 2 Os mashi jivi
oso a sawerik ji misindan er ji toltangri nahi, nombo orok Wasilaka
jirin jivinakwa ri. Mberem ushiwak? Mashi os ji toltangrinda oso
omendinga sira. 3 Mainkwambu mende kas jirin a saweri karem. Krais
kavakava os ni undan or yoko ermbekmbaha hari ri. Os jekamba Avui
Wasilakahik li kayehendari hom. An angop a misihi na tiyandari osik
kas amu kayenduwa. 4 Mawak li oweshirik niri frijip fri ishirik indik
usahari ri, os jekamba Avui Wasilakahik li kayehendari hom. 5 Os
or usahari wolo mas Pitahik or talarik or heyeri ri. Ushihikop aposel
orhi 12-pela ondo lihik or talarik lir amber er nga li heyeri ri. 6 Uhu
orin hishindiyanda ma lihik or talarik er nga li heyeri ri. Ma ondo 500-
in tikrihi musha mendek nari lir. Lir oro wolokop oro orok li heyeri
ri. Uhu lihi lal angop hari lir. Hako mamatar olmu linduwa. 7 Ushihi
Jemshik or talarik or heyeri ri. Uhu aposel lihik or talarik lir amber
li heyeri ri. 8 Ushihikop kumasi mende anhik or talarik a heyeri ri.
An ma jivi ambu nir. Unda oso an nijava anhi si wakuri wolok si na

14:34: 1 Ko 11:3; 1 Ti 2:12 **14:37:** 1 Jn 4:6 **15:3:** Ais 53:5-12 **15:4:** Mt 12:40; Ap 2:24-32 **15:5:** Mt 28:16-17; Lk 24:34 **15:7:** Lk 24:50

namber si wari jikisi hom a nari nir. 9 An Avui Wasilakahi siosin
kavak a nandari nir. Uri osik an men aposel ondohi siyok sinda hom a
nari nir, mbeek anin aposelik li ushandahik a nari ambu nir. 10 Hako
Avui Wasilaka anin or jivinashihindak ter os amu aposelik nanduwa.
Os anin or jivinashihinda oso mbeek a halashirik men er nari ambu
sir. Kwambu mendek lerawu oson a landa nir. Uhu lerawu oson a
funtlehavantle mendehe na landa nombo orok aposel ondo amber a
tikrinda nir. Hako mbeek anhinjik lerawu oson a landa ambu nir. Avui
Wasilaka anin or jivinaha kwambu orhin anin or hashihindak lerawu
oson a landa nir. 11 Mashi os a sawenda nga mashi os aposel anandi
ondo li sawenda nga mbeek apsham nanda ambu sir. Mashi namtas os
Jisas or haha indik or usahanda nom ni sawenda nir. Uhunda mashi os
jimu misindiyanduwa.

Kumak ma ol hahanda indik usahakwa lir

12 Nir Krais or harik Avui Wasilaka mbarik indik or usahandari
mashin ni sawenda nir. Hako mberem ushiwak jihi nindik lal karem
li mbandu, “Ma ol hahanda indik usahakwa ambu lir,” karem li
mbandu? 13 Os ji mba, “Ma ol hahanda indik usahakwa ambu lir.”
Karem ji mba nahi, erem Kraisin mbanda jir, “Avui Wasilaka mbeek
Kraisin or mbarik indik usahari ambu ri,” karem Kraisin mbanda
jir. 14 Hako, os Avui Wasilaka Kraisin or mbarik indik or usahanda
ambukop, wa mashi os ni sawenda oso maintarmben ni sawenda sir.
Unak os orin ji hishindiyanda nombo oso nga mbeek mbele las orok
talakwa ambu sir, wahau. 15 Os ma ol hahanda indik li usahakuna
ambu nahi, wa nir Avui Wasilakan ni mbafirimbanda ma nir. Mberem
ushiwak? Mashi os ni sawenda oso Avui Wasilaka or mbarik Krais
indik or usahari mashin ni sawenda ona. 16 Os Avui Wasilaka ma
ol hahandan or mbanak indik li usahakuna ambu nahi, wa karem
ni mbaka, “Avui Wasilaka mbeek Kraisin or mbarik indik usahari
ambu ri.” 17 Os Kraisin indik or mbarik or usahanda ambukop, Kraisin
ji hishindiyanda nombo oso er nga jirin jelyakwa ambu sir. Unak
kavakava os ji unda er nakwa sir. 18 Unak ma ol Kraisin hishiowehe
angop hahanda ondo mbeek indik usahakwa ambu lir, wahau. Uhu lir
nga mendek er nakwa lir. 19 Os ni mba, “Os misambi torok ni liwa
wolokop Krais ormu nirin jelyanduwa, hako os ni hawa wolo or mbeek
nirin jelyakwa ambu ri.” Karem ni mba nahi, hulaima nokopma nirin
li heyehe karem mbakwa lir, “Semben li mbafirimbashihindak jimu
tiyanduwa,” karem li mbaha nirin okolekwa lir.

20 Hako erem nembes. Krais or harik Avui Wasilaka or mbarik angop
indik usahari ri. Or masmas ma ol mas hahandarin or tikrihi maifuk
usahari ri, os akwa mama nowek li sahanda hom. 21 Adam angop
kavakavan or uri nombo orok hari ri. Uhunda hom nir ma amber
kavakavan ni unda osik ni harakokwa nir. Hako Jisas or haha nor
usahanda nombo orok orin hishindiyanda ma nir ni haha or usahanda
hom indik ni usaha ermba ermbak jip ni likwa nir. 22 Adam hahanda
hom ma amber kavakavan li unda osik harakokwa lir. Hako Kraishi
krahak sinda ondo indik li usaha ermba ermbak likwa lir. 23 Krais
angop maifuk usahari ri. Unda osik indik or tawa wolo nir orin ni
hishiowenda osik nir amber hom indik ni usahakwa nir. 24 Oro
wolok mbele mbele amber mendek li nanak Krais malakamak or naha

15:8: Ap 9:3-6 **15:9:** Ef 3:8; 1 Ti 1:15 **15:10:** 2 Ko 11:23 **15:21:** Ro 5:12 **15:23:** 1 Te 4:16; Rev 20:5

wutari orhi ol malakama misambik fehe nga wasi ondo nga or mbanak
avak kavak nakwa lir. Ushihikop kwambu os man or arangoshinak
li likwan Avui Wasilakahi tavak indik or halakwa sir. 25 Mberem
ushiwak? Krais malakamak or naha lihi wutari orhi ondon kavak or
nashihikop kwambu oson indik Avui Wasilakahi tavak orvai ha, karem
or mbahandari osa. Unda osik kwambu oson indik Avui Wasilakahi
tavak halakwa ri. 26 Simbalesik wutari ondon kavak or naha man
uwak li handa oso nga or mbanak mendek nakwa sir. 27 Jekamba Avui
Wasilakahik karem li kayehendari sir, ❖Avui Wasilaka kwambu orhin
Kraisin or hashirik mbele mbele amber hom orhi siyokop siri lir.❖
Mashi kaso karem mbanda sir. Mbele mbele amber ondo Avui Wasilaka
angop Kraishi siyok or owenda lir. Hako or mbeek Kraishi siyok sinda
ambu ri. 28 Kumak os mbele mbele amber Kraishi siyok li sikwa wolo
or nga orhinjik Avui Wasilakahi siyok sikwa ri. Avui Wasilaka oto mas
mbele mbele amber hom jikisi orhi or arangokmbaha kwambu orhin
orin hari ri. Unda osik kumak Avui Wasilaka or hausishinak jikisi orhi
oto orhi siyok sikwa ri.
29 Jir Korinik fehe lal karem mbanda lir. Lal fak layi namber li
hashihindak ol lihi yawa lal fak li layiwa ol mas handarin li jelya, karem
mbaha fak layinda lir. Undanak ma amber indik li usahakwa wolo avak
li usahaka. Karem li hishihi fak layinda lir. Hako os ma ol hahanda
indik li usaha nahi ambu, ma ol lirin jelyakurik fak layinda ma ondo, wa
sembe fak layinda lir. 30 Os ma ol hahanda indik li usahakwa ambukop
nir mbeek yanga yangak ni yaha mashi oson ni sawewak nirin kavak
nawa ambu lir. 31 Jisasin hishindiyanda ma jirin, nir amber hom
Krais Jisashik ni sinda osik jirin a rupshi mendenda nir. Omendingak
jirin amu sawenduwa. Ermba ermbak men a hakwa nom a nanda nir.
Unda osik omendingak karem jirin amu sawenduwa. 32 Lerawu roson
anhinjik a hishihi na law, karem jimu hishindu? Wahau te. An mbeek
anhinjik a hishihi Efesusik fehe ma kava ondo nga ni sihi anantleri
ambu nir, wahau. Ma lal ma ol hahanda indik li usahakwa ambu,
karem hishinda ma ondo karem mbanda lir, ❖Ni hawa oso indik ni
usahakwa osik mo,❖ karem li mbaha hiyawun li uhu aha uku kava
nga li aha ambarambasinda lir. 33 Uwa osik avak ji halashinak ol
erem mbanda ma jirin li haimba handambawa hala. Angop ji heyenda
sir. Os ma kava ondo nga ji ya nahi, avak nombo jivi os ji tiyanda oso
li tolmbraharoshinak apsham ikwa jir. 34 Ambarambasinda wavuk ji
hishiwa hala. Hishiyarinda wavuk ji hishika. Uhu kavakavan ji undan
ji hala. Ji hishi. Lal jihi mbeek Avui Wasilakan yawur hishiyarinda
ambu jir. Halanak karem a saweshinak ji humblaraha yawur jivai
hishi, karem mbaha os amu mbanduwa.

Maome os indik usahakwa apsham indingak nakwa sir

35 Lal jihi karem silinda lir, ❖Ma ol hahanda mberem livai usahaku?
Unak maome lihi mberem sivai naku?❖ 36 Lawe ol erem ambasihi
mbandu? Pajen ji heyeka. Ji kumbajiyishiwak si tungua rasaha akwa
ome nga si nawak araje kavak nanda sir. 37 Akwa ol ji landa araje
kavak nanda lir. Hako akwa ome ol kuma ji sanda ondo apsham nanda
lir. 38 Avui Wasilaka wavu orhikop or hishihi or uhundak mi ama nga
akumbaje ondo nga li tungua rasaha akwa ome lihi apsham apsham

---

15:25: Mt 22:44 **15:26:** Rev 20:14 **15:27:** Sng 8:6 **15:30:** Ro 8:36 **15:32:** Ais 22:13 **15:36:** Jn 12:24

nanda lir. 39 Unda hom mbele mbele amber maome lihi apsham
apshambak nanda lir. Mahi maome apsham, maome fleavihi apsham,
maome foomehi apsham, karem nahanda lir. 40 Maome hevenik fehe
nga maome misambik fehe nga apsham nanda vri. Maome misambik
fehe armek nanda sir. Hako mbeek maome hevenik fehe arme mendek
si nanda hom nanda ambu sir. 41 Ta os or jiwa apsham haranda sir.
Niyaka os si uwa apsham unda sir. Tashingraha os li uharawa apsham
nanda sir. Tashingraha namtarmba namtarmba os li uharanda lihi
apshamba apshambak uharanda lir.

42 Unda hom os ni haha indik ni usahakwa erem nakwa sir. Maome
os ni wakor owewa kuvayikwa sir. Hako maome os indik usahakwa
mbeek indik hakwa ambu sir, ermbak er nakwa sir. 43 Maome os ni
wakor owewa kuvayikwa sir. Hako maome os indik usahakwa jivi
mendek er nakwa sir. Maome os ni wakor owewa kwambu nga nanda
ambu sir. Hako maome os indik usahakwa kwambu nga er nakwa
sir. 44 Maome misambik fehe nga maome hevenik fehe nga nanda
vri. Uhunda osik maome os ni wakor owewa misambik fehe sir. Hako
maome os indik ni usahakwa hevenik fehe sir. 45 Avui Wasilakahi
jekambak karem li kayehendari sir, ◆Adam or maifuk nari oto Avui
Wasilaka or ushirik mak or naha liri ri.◆ Hako Adam or kumasik talari
oto Masikomek or naha ermba ermbak lindan man handa ri. Oto Krais
oria. 46 Masikome or ermba ermbak lindan handa oto mbeek maifuk
talari ambu ri. Misambik fehe maome masmas nari sir. Ushihikop
kuma Masikomehi maome talari sir. 47 Adam or maifuk nari oto Avui
Wasilaka misamjeren or laha or uri ri. Hako Adam or kuma talari oto
hevenik fehe ri. 48 Uwa osik ter ni liwa misambik fehe ma oto hom
nimu nanduwa. Hako kumak avak ma or hevenik fehe hom ni nakwa
nir. 49 Ter misambik fehe ma oto hom nimu nanduwa. Hako kumak
avak hevenik fehe ma oto hom ni nakwa nir.

50 Jisasin hishindiyanda ma jirin, omendingak jirin amu sawenduwa.
Maome nihi misambik fehe kuvayihi mendek nakwa sir. Hako mbele
mbele Avui Wasilakahi yangak fehe mbeek mendek nakwa ambu lir.
Ermbak er nakwa lir. Uwa osik ma misambi torok fehe mbeek Avui
Wasilakahi yangak li ilayihi mbele mbele jivi hevenik fehen lakwa
ambu lir. 51 Ji misika. Shiwanyi mashi las jirin kormbak amu
sawekuwa. Nihi lal mbeek ni hakwa ambu nir. Hako Avui Wasilaka
or mbanak nir amber maome nihi simbalesik si tormblehe apsham
indingak nakwa sir. 52 Os erem ni nakwa oso os fiwa yervlen li
ufunawa wolo lewas erem ni nakwa nir. Fiwan li ufunanak ma ol
hahanda indik li usaha maome os ermba ermbak si nanda nga nakwa
lir. Unak ma nir ha namber liwa, maome nihi simbalesik si tormblehe
maome os ermba ermbak nanda nga ni nakwa nir. 53 Maome os haha
kuvayikunda si tormblehe ermba ermbak linda maomek nakwa sir.
54 Ome sira. Kuvayikunda maome oso si tormblehe ermba ermbak linda
maomek si naha jipjip er likwa sir. Erem si nanak mashi os jekamba
Avui Wasilakahik li kayehendari oso omek nakwa sir. Mashi oso karem,

◆Avui Wasilaka or mbawak ma li haha li inda nombo oso osmu mendek
nanduwa.◆ *Aisaia 25:8*

55 Uhu mashi las karem,

◆Os man uwak li handa kwambu sihi angop mendek nawa sir. Ma li
haha li inda nombo oso angop mendek nawa sir.◆ *Hosea 13:14*

15:43: Fl 3:20-21 **15:45:** Stt 2:7 **15:51:** 1 Te 4:15-17 **15:52:** Mt 24:31 **15:53:** 2 Ko 5:4

56 Kavakava os ma unda oso si uwak ma olmu handuwa. Mashi
Moseshi kavakava os ma undan kormbak sawe mukunda sir. 57 Jisas
Krais Wasilaka nihi miandok or hahanda nombo orok Avui Wasilaka
nirin kwambun or hashihindak kavakava os si uwak ni handa oson
ni tukruhu kwambuk nimu sinduwa. Unda osik Avui Wasilakan
armesarmek nimu mbanduwa. 58 Uwa osik Jisasin hishindiyanda ma
jirin, kwambuk ji sitambanaka. Ji halsihalasiwa hala. Angop ji hishinda
sir. Wasilakahi lerawu hava ji lawa oso mbeek lerawu semben ji lawa
ambu sir. Uwa osik kwambuk ji sitambanaha lerawu Wasilakahin
yawur armek ji laka.

16

Pol ya ol Jerusalemik linda erndakava ondon li hakmbaha li ewendirsarin or mbari

1 Ter ya ol ji owendirsaha Avui Wasilakahi ma ol Jerusalemik lindan
ji hakwak ji mbawan amu sawekuwa. Nombo os yan owendirsanda
oso angop sios ol provins Galesiak nandan a mukuri sir. Unda osik
jir nga erem ji uka. 2 Nombo os ji ukwa karem. Sande Sande wolo
jir namtarmba namtarmbak ya ol ji landa lal apsham ji oweka. Ya
mushak landa ma mushak li oweka. Ya awar landa ma awar li oweka.
Undanak os jihik a rawa wolo ya ondon men ji tirsaha ji haka. Os Sande
Sande ermbak erem ya lal ji owena ambu nahi, os a rawa wolo avak
toltapsakwa jir. 3 Os jihik a tawa wolo ma lal ji kamaka. Unak jekamba
las a kayeshinak ya ondo er nga li laha Jerusalemik li ika. 4 Hako os lir
nga na ikwa am jivik si na nahi, avak lir nga ni ikwa nir.

Pol Korinik linda ondon or heyekurik or mbari

5 Ma ol Provins Masedoniak linda ondon a i heyeshikop kuma jirin a
ra heyekwa nir. 6 Uhu jir nga yanga jihik a likwak amu hishinduwa. Jir
nga nambe mendek a linak nijiranda wolo mendek nakundas mbe? Jir
nga na lihi yanga anandik a ikuna wolo, anin ji jelyashinak a ika. 7 Os
jihik a tawa wolo jir nga nambek a likwak a hishiwa nir, os Wasilaka
erem or mba nahin. Mbeek men jihik a ra yantleshihi indik a rakwak a
hishiwa ambu nir. 8 Hako yanga Efesus torok a linak Pentikos16:8 wolo
mendek si nashinakop jihik a takwa nir. 9 Mberem ushiwak? Efesus
torok Avui Wasilaka ma mushak angop or urik Jisasin hishindiyanda
mak li nahanda osik torok er a lihi lirin amu jelyanduwa. Hako ma
musha mende nirin wutarik olmu ewenduwa. 10 Os Timoti jihik or iwa
wolo, wa orin ji jelyashinak jip or waphimbijihi lika. Mberem ushiwak?
Or lerawu Wasilakahin landa ma ri, os an landa hom. 11 Las avak
jihi lal orin kavak li unda ngashi. Os jirin or halaha indik anhik or
takuna wolo, orin ji jelyashinak waphimbiji orhi nga or taka. Os Jisasin
hishindiyanda ma jihi lal or nga li tanak a heyekwan amu rupshinduwa.
12 Apolos nir nga nakrem Jisasin hishindiyanda ma ri. An kwambuk
orin a mbashinak ma ol Jisasin hishindiyanda ma lal nga jirin li i heye,
karem a mbawa nir. Hako or mbeek or ikwa kas nga hishiwa ambu ri.
Men am or li ihi or ikunak or hishi nahi, avak ikwa ri.

15:56: Ro 7:13 **16:1:** Ro 15:25-26; 2 Ko 8:1-9 **16:5:** Ap 19:21 **16:6:** Ro 15:24
16:8 **16:8:** Pentikos oso mainome sihi ⬚niri 50⬚ sir. Hiyawu wasilaka Pasovan li urakoshirik niri 50 am li ishirik hiyawu Pentikos oson li tolori sir. **16:9:** Ap 19:8-10; 2 Ko 2:12 **16:10:** 1 Ko 4:17 **16:11:** 1 Ti 4:12 **16:12:** 1 Ko 3:6

Wesambasa mashin or hari

13 Ji auheyehe sika. Uhu Jisasin ji hishindiyanda nombo orok
kwambu mendek er ji sika. Avak ji ajewa hala, kwambu mendek er
ji sitambanaka. 14 Uhu Avui Wasilakan wapnuku jihik ji owehe ma
amber hom wapnuku jihik er nga ji oweka. Erem ji uhu nombo os ji
tiyanda hom er ji tiyaka. 15 Jisasin hishindiyanda ma jirin, ji hishika.
Stefanas nga ma ol or nga nakrem linda ma ondo lir provins Akaiak
maifu mendek Jisasin hishiowenda ma lir. Uhu lihinjik lerawu havan
li laha Jisasin hishindiyanda man jelyanda lir. 16 Uwa osik jirin
amu sawekuwa, jir avak ol erem nanda ma mashi lihin ji misindiyaka.
Uhu ma ol lirin jelyaha lerawun nakrem landa ondo nga mashi lihin
ji misindiyaka. 17 Stefanas, Fortunatus, Akaikus lir anin li ra heyerik
warje mende nga na rupshiri nir. Mberem ushirik? Jir amber a
heyekuri hom lirin a heyehe wavu anhi jivi mendek osmu nara. 18 Anin
li jelyashirik wavu anhi jivik si narik wavu jihi nga osmu jivik nara.
Uwa osik indik jihik li iwa wolo lirin ji rupshihi armek ji uka. 19 Sios
ol provins Esiak nanda olmu jirin wesambasan handuwa. Akwila fre
Prisila nga ma ol frihi akak tirsaha lotu unda ondo nga olmu wesambasa
lihin jirin handuwa. Lir nga jir nga nakrem Wasilakan ji hishiowenda
osik wavu lihi mende nga wesambasan jirin olmu handuwa. 20 Jisasin
hishindiyanda ma ol nir nga nakrem linda ondo amber hom olmu
jirin wesambasan handuwa. Jir amber hom ji anamakshitakshihi ji
anatavatoloka. 21 An Pol, tava anhik wesambasa mashi kason jirnjik
amu kayenduwa. 22 Os ma lar Wasilakan wapnuku orhik or owekwak
or hishina ambu nahi, wa ma oto avak kavak nakwa ri. Wasilaka anhi,
mir taka. 23 Jirnjik Avui Wasilakan a sawenak waprupshi Wasilaka
Jisashi jihik si naka. 24 Krais Jisasin nakrem ni hishindiyanda osik
jir amber hom wapnuku anhik amu owenduwa. Omendinga sira.
Ambehoma.

16:15: 1 Ko 1:16 **16:19:** Ap 18:2,18,26 **16:22:** Ga 1:8-9

Jekamba nindisik Pol yanga Korinik lindanjik or kayeri

1 An Pol, aposel Krais Jisashi anira. Avui Wasilaka an aposelik a
nakmba or hishihi orhinjik anin aposelik kamari ri. Timoti or nakrem
Jisasin shi hishindiyanda ma or nga shi lihi jekamba kason jirnjik amu
kayenduwa. Jir sios Avui Wasilakahi yanga Korinik linda nga jir Jisas
Kraisin hishindiyanda ma amber ol provins Akaiak linda nga jirnjik
amu kayenduwa. 2 Avui Wasilaka nihi nga Wasilaka nihi Jisas Krais
nga waprupshi frihi nga waphimbiji frihi nga fri halashinak jihik si
nashinak ji lika.

Pol Avui Wasilakan armesarmek or mbari

3 Nir hi Avui Wasilakahin ni hausimbausika. Or Wasilaka nihi Jisas
Krais avoko orhi ria. Or manjik or holoho armek unda tontlo ria.
Unda osik nomorawun kishanda ma ondon or jelyashiwak wavu lihi
si mbornawak jipjip linda lira. 4 Nir nga erem. Os nomorawu apsham
apshamhi nihik li talawa wolo wavu nihin or jelyaha or mbornashiwak
jip nimu linduwa. Unda osik nir nga erema. Nomorawu ol mahik li
talawa wolo os Avui Wasilaka nirin or jelyanda hom lirin ni jelyashiwak
olmu jip linduwa. 5 Os Krais nomorawun or kishari hom, orin ni tiyanda
nombo nihi orok nomorawu warje mende nga nihik si talanak ni kisha
nahi, Krais nirnjik or mbanak Avui Wasilaka avak nirin warje mende
nga jelyakwa ri. 6 Nomorawun ni kishanda nombo nihi oso jirin si
jelyashiwak Avui Wasilaka jirin or jivinashiwak jimu linduwa. Jirin
ni jelyakmbaha Avui Wasilaka ormu nirin jelyanduwa. Erem jirin ni
jelyashinak jir nga avak kwambuk ji sitambanaha nomorawu os ni
kishanda himin ji kishakmbahan. 7 Nomorawu os nihik talanda himi
osmu jirik talawak jimu kishanduwa. Uwak Avui Wasilaka nirin or
jelyanda hom jirin or jelyashiwak wavu jihi si mbornashiwak jipjip
jimu linduwa. Uwa osik nir ni hishiwa ermba ermbak kwambuk
sitambanakwa jir.

8 Jisasin hishindiyanda ma jirin, ji misi. Os provins Esiak ni liri wolo
nomorawu wasilaka mende nihik si talahandan ji hishika. Nomorawu
oso nirin si kishashirik nir mbeek nomorawu oson ni kishandahik ni
nari ambu nir. Ushirik ni hakuri mendek ni nari nir. 9 Ome sira,
wavu yoko nihi ni hakurik ni hishiri nir. Erem ni hishihi nimu mbara,
“Nihinjik mberem ni undahi ambu nir, Avui Wasilaka nom or mbawak
ma ol hahanda indik usahandahi lir. Uwa osik or nirin jelyakwa ri.”
10 Angop ni hakuri mendek ni nari nir. Hako Avui Wasilaka nirin or
jelyashirik mbeek ni hari ambu nir. Erem or uhunda osik ter nga
kumak nga ermba ermbak nirin jelyakwa ri, karem nimu hishinduwa.
11 Jir avak nirnjik Avui Wasilakan ji sawenak os nirnjik ji sawewan
or misihi avak nirin or jelyaka. Ushinak ma mushak avak os nirin
or jelyawa nombon li heyehe orin armesarmek li mbaka. Mberem
ushiwak? Ma mushak Avui Wasilakan li sawewak or misihi nirin
jelyanda ri.

1:3: Ro 15:5 **1:5:** Sng 34:19 **1:8:** Ap 19:23; 1 Ko 15:32 **1:10:** 2 Ti 4:18

Pol mbeek haimba handambanda mashin yanga Korinik linda ondon saweri ambu ri

12 Angop ji heyenda nir. Nir nombo worna indinga Avui Wasilakahi
os ni tiyakmbaha or mbahandan ni tiyanda nir. Waprupshi orhi nihik
si nashindak lerawun nimu landuwa. Mbeek hishiyarinda misambik
fehen ni tiyaha lerawun ni landa ambu nir. Os jir nga ni liri wolo nga
yanga anandik ni yari wolo nga nombo worna oso nom ni tiyayandari
nir. Uhunda oson ni rupshi mendehe jirin nimu sawenduwa. 13 Os
jirnjik jekamban a kayewa mbeek tlowantlok nanda mashin a kayenda
ambu nir, wahau. Mashi os ji heyekrahakorokwak a hishiwa ambek
a kayenda nir. Karem a hishihi amu kayenduwa. Unak ji heyehe an
nombo wornan a tiyanda, karem ji heyekrahakorokmbahan. 14 Ter
wavu nihi jivik si nandan mbeek kas ji yarirakowa ambu sir. Hako
kumak Wasilaka Jisas indik or tawa wolo, mbele mbele amber avak
krahak ji heyehe ji yarirakokwa lir. Uhu warje mende nga nirin
ji rupshihi hi nihin hauowekwa jir, os jirin ni rupshihi hi jihin ni
hauowenda hom.
15-16 Karem a hishihi jihik a takmba amu hishira. Jir nirin ji
lafaumbafawu jelya mendenda jir. Unda osik jirin a ta heyeshihikop
provins Masedoniak a ikurik amu hishira. Ushihi hovok Masedonian
a halaha indik a raha jirin a heyeshihi nom provins Judiak a ikmbaha
amu hishira. Os Judiak a ikuri wolo jirin a mbanak anin ji jelyashinak
a i, karem a hishiri nir. Erem a uhu hindi frijip jirin a ta heyehe
jirin a jelyanak wavu jihi si mbornakmba na hishiri nir. 17 Hako
os jihik a takurik a mbari mbeek a tari ambu. Unda osik las avak
karem ji hishinan, ◆Os or takwak or mbawa mbeek tanda ambu ri.
Or men mashimbakop mbanda ri, os ma misambik fehe li mbanda
hom,◆ karem ji hishinan. 18 Las avak jirin a mbafirimbaw, karem ji
hishinan. Avui Wasilaka mashi orhi omek nanda sir. Os or mbawa
hom er unda ri. Unda hom an omek a mbanda nir. 19 An nga Sailas fre
Timoti nga jihi nindik mashi Jisas Kraishin ni sawenda nir. Jikisi Avui
Wasilakahi oto er nga mashi ome nom mbanda ri. Uhu os or mbawa
hom er unda ri. 20 Avui Wasilaka mbele mbele os or ukmbaha mas or
mbahandari amber Krais or tari wolok omek nari sir. Unda osik Avui
Wasilakahi mashin ni misiwa wolo hi Kraishik, ◆Omendinga sira,◆
karem ni mbanda nir. Uhu hi Avui Wasilakahin ni hauowenda nir.
21 Urik Avui Wasilaka nir nga jir nga Krais nga kwambuk ni sikmbaha
kamari ri. 22 Or ma fle lihin li jinyimambla unda hom Masikome orhik
nirin erem uri ria. Masikome orhi os masmas wavu nihik or oweri oso
osmu mukunduwa, kumak nirin armek or ukmba nor mbahanda hom
erem or ukwa nir.

Pol mbeek kolok Korinik iri ambu ri

23 Avui Wasilaka or heyewak omek amu mbanduwa. Os kolok a
tarikop jirin a ngriaha na jiri jir. Karem a hishihi mbeek kolok jihik
a rari ambu nir. 24 Nir mbeek os Jisasin ji hishindiyanda nombo jihi
oson ni heyehe, ◆Nir sishiwak sinda jir,◆ karem ni mbanda ambu nir,
wahau. Os Jisasin ji hishindiyanda nombo jihi angop jihinjik ji hishihi
ji sitambananda sir. Unda osik nir jir nga nakrem lerawun ni lanak ji
rupshikmba nimu hishinduwa.

1:14: 2 Ko 5:12; Fl 2:16 **1:15-16:** 1 Ko 16:5-6 **1:19:** Ap 18:5 **1:20:** Rev 3:14 **1:22:** 2 Ko 5:5; Ef 1:13-14 **1:24:** 1 Pi 5:3

2

1 Las avak kolok a ta heyenak kavakava os ji unda jihi oso er si nanak
a heyehe a mbanak ji halana ambu nahi, avak a mbanak sunguwavu
jihi indik kavak si nanda ngashi. Karem a hishihi mbeek jirin kolok a
ra heyeri ambu nir. 2 Os erem a unak wavu jihi kavak si na nahi, lawe
mende avak unak wavu anhi rupshiku? Wa jirina. 3 Las avak kavakava
jihi er si nanak kolok a ra heyenak wavu anhi kavak si nanda ngashi,
karem a mbaha jekamban masmas a kaye amu ormbera. Unak ji
heyehe kavakava jihin ji halaha ji rupshikmbahan. Mberem ushiwak?
Os mbele las ji rupshiwa, an er nga a rupshinda nir. 4 Ome sira, mas
jirnjik jekamban a kayeri wolo wavu anhi kavak si narik jirnjik a tlaha
na holori nir. Hako jekamba oson a kayeri mbeek wavu jihi kavak si
nakmbaha na kayeri ambu sir, wahau. Jirin wapnuku anhik a owenda
osik a kayeshinak ji heyekmbaha amu kayera.

Korinik linda ma jirin, ma or kavakavan uhunda oto os wavu orhin or tormble nahi, indik ji waphimbiji lika

5 Ma oto2:5 mbeek wavu anhi nom or urik kavak nari ambu sir. Wavu
jihi amber er nga nor urik kavak nari sir. Hako mbeek an mashi kava
menden orin a mbakwak a hishiwa ambu nir, wahau. Wa, a mbakwa
karem, jir amber nembes jihi lal or urik wavu jihi kavak nari sir. 6 Jir
mamatar orin ji mbashirik os nakrem ji lotu undarin or halaha hikriyok
or layi linda oso ambehoma. 7 Ter orin karem ji saweka, ❖Kavakava os
mi unda oso Avui Wasilaka angop or laha ermbewa sir. Uwa osik nir
nga kavakava mi undan indik ni mbakwa ambu nir. Am nawa kava
sir,❖ karem orin ji mbaha or nga ji waphimbijihi orin ji jelyashinak
indik Avui Wasilakahik or taka. Las avak ji halashinak nambek or
lihi wavu orhi kavak si nanak Avui Wasilakahik indik or takwan or
halanda ngashi. 8 Uwa osik jirin a sawekwa karem. Os orin wapnuku
jihik ji owenda nombo jihin ji mukunak or heyeka. 9 Jekamba mas a
kayeri oso jirin a heimaheyekurik a kayeri sir. Mashi anhin am ji misihi
tiyakundaj mo wahau? Karem a hishihi jekamba maifu oson jirnjik
amu kayera. 10 Os ma lar kavakavan or uwan ji mba, ❖Kavakava os
mi unda oso Avui Wasilaka angop or laha ermbewa osik nir er nga
mbeek indik kavakava mihi oson ni hishihi ni mbakwa ambu nir,❖
karem ji mba nahi, an er nga os ji mbawa hom a mbakwa nir. Krais
mbawa hom ma oton erem a uwa oso jirin si jelyashinak ma oto nga
ji waphimbiji likmbaha na uwa sir. 11 Mberem ushiwak ma oto nga
ji waphimbiji likmbaha a mbandu? Las avak Laulaka jirin or haimba
handambashinak ma oton ji halashinak Laulakahi krahak or sinda
ngashi. Laulaka man or haimba handambaha nombo apshamhik or
laha inda nombo angop ni heyenda sir.

Pol Taitusin or heyekurik or hishiri mbeek or heyeri ambu

12 Os mashi jivi Kraishin a sawekmbaha yanga Troasik a iri wolo
Wasilaka nihi anin or jelyashirik lerawu oson a lari nir. 13 Hako
nakrem Jisasin ni hishindiyanda ma Taitusin orok a heyeri ambu osik
wavu anhi kavak nari sir. Uri osik yanga Troasin a halaha orin a lasa
ihi na heyekmbaha provins Masedoniak amu ira.

2:1: 1 Ko 4:21 **2:4:** Ap 20:31 2:5 **2:5:** Ma or Pol mbari ma oto mashi orhi os 1 Korin sapta 5 orok nandak ji heye. **2:11:** Lk 22:31 **2:12:** Ap 14:27; 1 Ko 16:9 **2:13:** Ap 20:1

Aposel ondo Avui Wasilakahi kwambuk sitambananda lir

14 Ter Avui Wasilakan armesarmek amu mbanduwa. Mberem ushi-
wak? Kwambu orhik ni sitambanaha mashi Kraishin ni saweyanda
nir. Uhu wutarin ni jitukrunda nir. Erem ni unda oso awun unda ma
malakama lihin li tiya ihi wutarin li jitukrunda hom nanda sir. Uhu
lerawu os mashi Avui Wasilakahin ni laha saweyanda oso mise amase
kuvasahawak suwa si laha ermbewak yanga yangak si fru inda hom
ni unda sir. Unda hom os Krais nirin or jivinahanda mashi oso osmu
yanga yangak induwa. 15 Omendinga sira. Nir Krais nga nakrem ni
sinda oso arme kuvasahanda hom ni nanda sir. Uwak Krais nirin Avui
Wasilakan ormu ofa hom hawa. Ma ol hevenik inda nombok sinda ondo
nga ma ol hik inda nombok sinda ondo nga amber kuva oso si sahawak
misinda lir. 16 Ma ol hik inda nombok sinda ondo li misiwa ma haha
kuvayiwak si kuvasahawak li misinda hom li misinda sir. Unda osik
mashi Jisashin kumasinda lir. Hako ma ol hevenik inda nombok sinda
ondo li misiwa kuva oso jipjip linda nombok si tasawak li misinda hom
li misinda sir. Unda osik mashi Jisashin rupshinda lir.

Lerawu os ni landa oso wasilaka mende sir. Hako ma lal kwambu
lihinjik am lerawu os ni landa oso himin lakwak ji hishindal? Wahau.
17 Ma musha mende mashi Avui Wasilakahin li sawehe nombo orok
yan landa lir. Hako nir, wahau. Nir mbeek os lir yan li landa hom ni
landa ambu nir. Krais nir nga nakrem or sishiwak wavu namtaskop ni
hishihi Avui Wasilakahi misokomek mashi orhin ni sawenda nir. Nir
Avui Wasilaka mbashihindak lerawu toson ni landa nir.

3

Nir aposel suma akri os Krais tivinda lerawu oson landa ma nira

1 Nir nihinjik nir mbeek lerawu jivin ni landa, karem ni mbanda
ambu nir, wahau. Uhu nir mbeek ma lal ni mbashinak, jekamba
las nirnjik li kayehe li mba, ❖Ma tondo lerawu jivin landa ma lir,❖
karem li kayeshinak ni laha jirin ni mukukmbaha ni mbanda ambu
nir, wahau. Uhu nir mbeek jirin ni silinak jekamba las nirnjik ji kayehe
ji mba, ❖Ma tondo lerawu jivin landa ma lir,❖ karem ji kayeshinak ni
laha ma anandin ni mukukmbaha ni mbanda ambu nir, wahau. Ma
lal erem unda lir. Hako nir wahau. 2 Nir lari lerawu orok jir Kraishi
mak nari jir. Uwa osik jir jekamba os nirnjik ji kayehe ji mba, ❖Pol le
lerawu jivin landa lir,❖ karem ji mbakwa hom jimu nanduwa. Nombo
nombo os ji liyawa oso sunguwavu nir aposelhi os jimu mukuwak ma
amber limu heyenduwa. Unda osik nir mbeek jekamba las nirnjik
ji kayekmbaha ni mbakwa ambu nir. 3 Jir mu jekamba os Krais
or kayenda hom nanduwa. Mberem ushiwak? Nir lari lerawu orok
Kraishi mak nari jir. Mashi os or kayeri oso mbeek penik or kayeri
ambu sir, wahau. Avui Wasilaka ermba ermbak linda oto or mbashirik
Masikome orhi or kayeri sir. Mashi orhi oson or kayeri mbeek sunja
ondok nembes, wahau. Hulaima nokopma sungu akome lihik or kayeri
sir.

4 Mberem ushiwak karem a mbandu? Krais orhinjik nirin or
kamashihindak lerawu oson ni landa nir. Uwa osik ni hishiwa, Avui
Wasilakahi misokomek lerawu os ni lawa oso jivi indingak er nanda
sir. 5 Hako nir mbeek nihinjik lerawu oson ni landahik ni nanda ambu

2:16: Lk 2:34; 2 Ko 3:5-6 **3:1:** Ap 18:27; 2 Ko 5:12 **3:2:** 1 Ko 9:2 **3:3:** Kis 24:12; Jer 31:33; Ese 36:26-27

nir. Avui Wasilaka nom kwambu orhin or hashihindak lerawu oson ni
landa nir. 6 Uhu orhinjik nirin or mbashihindak nir suma akri os or
tivihinda lerawu oson ni landa mak ni nanda nir. Suma akri os or tiviri
oso lerawu Masikome Avui Wasilakahi sir. Mbeek Moseshi tavak lon or
hahandari nombo orok or tiviri ambu sir, wahau. Lo oso kavakavan
ni uhu ni hakwa nombon kormbak mukunda sir. Hako Masikome Avui
Wasilakahi ermba ermbak linda nombon mukunda ri.

7 Lo os mas Avui Wasilaka sunjak or kayehe Moseshi tavak or harik
or larakari wolo, kwambu orhi er nga nor hashirik Moses fumunyava
orhi er si ukruharashirik mbeek fumunyava orhin yawur li heyekurik
nari ambu sir. Ji hishika. Lo os or hahandari oso mbeek ermba ermbak
lindan nirin handahik nari ambu sir. Hako ukruharanda nga nari sir.
Hako kwambu sihi oso lewas mendek nari sir. 8 Hako Masikome Avui
Wasilakahi ermba ermbak lindan man handa ri. Uhu or uwak lerawu
orhi oso lon tiyanda nombon si tikrihi kwambu nga si naha warje
nga ukruharanda sir. 9 Lo os mas or hari oso kavakava os ni undan
kormbak si mukushinak ni hakwan mbanda sir. Hako erem nanda
lo oso ukruharanda nga nari sir. Hako Avui Wasilakahi misokomek
ma worna mak ni nakurik or mbarik Masikome orhi lari lerawu oso
kwambu Avui Wasilakahi nga si naha warje mende nga ukruharanda
sir. 10 Avui Wasilaka suma akrin or tivihi ukruharandan or hari,
warje mende nga si naha ukruharanda os suma masi os mas or tivihi
nor hahandari oson tikriri sir. Unda osik suma masi ukruharanda sihi
oso ter osmu mendek narakonduwa. 11 Suma masi os nambek nakurik
nari ambu oso ukruharanda nga nari sir. Hako kwambu sihi lewas
mendek nari sir. Hako suma akri oso ermba ermbak er nakwa sir.
Uhu ukruharanda sihi warje mende nga er nanda sir. Unda osik mbeek
mendek nakwa ambu sir.

12 Suma akri oso ermbak er nakwa sir, mbeek mendek nakwa ambu
sir. Karem ni hishinda osik kormbak ni sawehe mbeek ni ajenda ambu
nir. 13 Nir mbeek Moses fumunyava orhin koutakrik or arangondari
hom ni unda ambu nir. Or fumunyava orhin or arangoshirik Israelik
fehe ma ondo mbeek ukruharanda os orhik nandari oso mendek si
nakurin heyeri ambu lir. 14 Uri osik lir mbeek suma masi kwambu
sihi mendek si nakurin yawur hishihi krahakorori ambu lir. Erem
nahanda osik ter wolo nga mashi os suma masihik nandan li ritim
uwa wolo koutakri fumunyava lihin si arangohonda hom nanda lir.
Ushiwak mbeek yarinda ambu lir. Hako os Kraisin li hishindiya
nahi, armek yarikwa lir. 15 He, ter wolo nga ermba ermbak Israelik
fehenda ondo mashi Moseshin li ritim uwa wolo misinda lir. Hako
wavu lihi si fenjeshiwak li mbele mendehe mbeek yarinda ambu lir.
Kwambu Avui Wasilakahi os mas Mosesin or hahandari oso mendek
si nahandarin yarinda ambu lir. 16 Hako ma ol wavu lihin tormblehe
Wasilakahik tawa ma ondo avak or unak yawur heyekrahakorokwa lir.
17 Wasilaka oto Masikome ria. Unda osik Avui Wasilaka Masikome
oton nirin or hashindak os nimu heyenduwa, Avui Wasilaka nir nga
linda ri, karem nimu heyenduwa. Uwa osik nir mbeek lo masi nirin
si kupishishinak sihi siyok ni sikwa ambu nir, wahau. 18 Ter mbeek
koutakri las nirin arangokwa ambu sir. Uwa osik hulaima nokopma
ukruharanda Wasilakahi os nihik nandan olmu heyenduwa. Masikome
Wasilakahi nirin or ushiwak ermba ermbak or hom er ni nanda nir. Nir

---

3:6: Jer 31:31; Jn 6:63; 1 Ko 11:25 **3:7:** Kis 34:29 **3:9:** Lo 27:26; Ro 1:17 **3:13:** Kis 34:33 **3:16:** Kis 34:34 **3:17:** Jn 8:36; Ro 8:2

ukngambayi hom ni nawak Avui Wasilaka ukruharanda orhi oso nihik
si raha hulaima nokopmahik si iwak li heyenda sir.

4

Nir aposel Avui Wasilakahi lerawun landa ma nir

1 Avui Wasilaka nirnjik or hishihi nirin or kamashihindak lerawu
toson ni landa nir. Uhunda osik nomorawu nihik si talawa wolo mbeek
ni halakwak ni hishinda ambu nir, wahau. 2 Mbele mbele kava ma
li wanyi li uyanda nombo ondo nir angop ni kumasihinda lir. Uhu
mbeek man nombo kavak ni tolmbangonda ambu nir. Uhu mbeek
Avui Wasilakahi mashin ni tolmbangoho ni sawenda ambu nir. Mashi
omendinga nom kormbak ni sawenda nir. Ushinak ma ol wavu lihi
yarinda ondo avak li heyehe li mbaka, ❖Ma tondo Avui Wasilaka or
heyewa mashi ome nom sawenda lir,❖ karem li mbaka. 3 Hako ma
ol hik inda nombok sinda ma ondo os mashi jivi Jisashin ni sawewa
mbeek yarinda ambu lir. 4 Laulaka, misambi toson sifasahanda ma
oto ma misambik fehen olonda ri. Uhu ma ol mashi jivi Jisashin
misindiyanda ambu ma ondo wavu lihin or tolo ambasishiwak lir
mbeek mashi jivi Jisashi os kwambu nga si naha ukruharanda nombon
si mukundan heyeyarinda ambu lir. Uhunda osik mbeek Krais Jisas or
Avui Wasilakan heimahanda ma oton heyekrahakoronda ambu lir.
5 Ji misi. Nir mbeek lerawu nihinjik ni landa mashin ni sawenda
ambu nir. Mashi os ni sawenda, ❖Jisas Krais Wasilaka nihi ria,❖
karem kormbak ni sawenda nir. Or mbashihindak jirnjik lerawun men
landa mak nimu nanduwa. 6 Avui Wasilaka mas karem mbahandari ri,
❖Halanak nirtle nirndum nanda mishi orok ukruharanda si talaka,❖
karem mbahandari Avui Wasilaka oto ukruharanda orhi oson or ha-
lashihindak sunguwavu nihi krahak si nawak os nimu hishiyarinduwa,
kwambu Avui Wasilakahi nga ukruharanda orhi nga Kraishik si narin.

7 Nir aposel mbeek kwambu nga ni nanda ambu nir. Nir awu pavi
hom ni nanda nir. Hako kwambu Avui Wasilakahi nihik si nashihindak
mashi orhin ni laha yanga yangak ni saweyanda nir. Unda oso
osmu mbele mbele jiviwavin awu pavi nihi os jerek li uhunda orok
ni wolonda hom nanduwa. Mberem ushiwak? Hulaima nokopma
nirin li heyehe yarihi li mba, ❖Kwambu wasilaka toso mbeek ma
rondohi ambu sir. Oso Avui Wasilaka lirin or hahanda sir,❖ karem
li mbakmbahan. 8 Mbele mbele nomorawu amber nihik talanda sir.
Uwak nir mbeek mbele las ni undahik ni nanda ambu nir, karem ni
hishinda nir. Hako nomorawu ondo mbeek nirin ngisha arangondahi
ambu lir. Nomorawu wasilaka nihik si talawak masikome nihi or
tulu ishiwak mambalamba nom ni sinda nir. Hako wavu nihi mbeek
ajeshiwak lerawu oson ni lakwan ni halanda ambu nir. 9 Ma nirin
kavak nanda lir. Hako Avui Wasilaka mbeek nirin halanda ambu ri.
Nirin li jiwak ni rakatukuyinda nir. Hako mbeek kavak ni nanda ambu
nir. 10 Jisasin li mandingormendari hom nirin erem ukmba unda lir.
Hako Jisas indik or usahanda hom nirin erem or tolo larasa tuwushiwak
jipjip ni siwak li heyehe karem mbanda lir, ❖Ma tondo Jisas lir nga nor
lihi or jelyashiwak tol sindu.❖ 11 He, ter ni liwa lerawu Jisashin ni landa
osik ma nirin ermba ermbak li mandingormekwak unda lir. Hako os

4:2: 2 Ko 2:17; 1 Te 2:5 **4:4:** Ef 2:2; Kl 1:15; Hi 1:3 **4:6:** Stt 1:3; Ais 9:2; 2 Ko 3:18 **4:7:** 2 Ko 5:1 **4:8:** 2 Ko 1:8; 7:5 **4:10:** 1 Ko 15:31

nirin erem li unda nombo orok ermba ermbak linda Jisashi os nihik
nanda oso avak kormbak si talanak li heyekwa sir. 12 Nomorawun ni
kishaha ni hakurik ni nari nombo orok jir ermba ermbak lindan jimu
lara.
13 Avui Wasilakahi jekambak karem li kayehendari sir, ❖An Avui
Wasilakan a hishindiyanda osik mashi orhin kormbak a sawenda nir.❖
Karem li kayehendari sir. Nir nga erem, Jisasin ni hishindiyanda osik
mashi orhin kormbak ni sawenda nir. 14 Avui Wasilaka Jisas Wasilaka
nihin or mbarik indik usahari ri. Undari hom nir Jisasin hishindiyanda
nir er nga nor mbanak indik ni usahakwa nir. Uhu nir nga jir nga
nakrem Avui Wasilakahi misokomek ni sikwa nir, karem ni hishinda
ona. Unda osik mashi orhin ni sawenda nir. 15 Os a mbawa karem.
Mbele mbele nomorawu os nihik talanda oso jirin jelyanda sir. Unda
nombo orok Avui Wasilaka waprupshi orhi si unak ma musha mende
Kraishik takwa lir. Uhu Avui Wasilakan warje mende nga armesarmek
li mbaha hi orhin hauowekwa lir.

Aposel ondo Jisasin hishindiyanda nombo orok kwambuk siri lir

16 Unda osik lerawu orhin ni lakwa mbeek ni kremangrenda ambu
nir. Maome nihi kwambu sihi ermbak mendek nanaranda os te. Hako
masikome yoko nihi ermbak kwambuk nanaranda sir. 17 Nomorawu
os nihik talawak ni kishanda oso mbeek wasilaka mendek si naha
nambek nakwa ambu sir, karem ni hishi ni kishaka. Mberem ushiwak?
Erem ni kishandanak kumak Avui Wasilaka nga ukruharanda orhi orok
ermba ermbak nakrem ni likwa nir. Ukruharanda oso er si naha
wasilaka mendek si nashinak, nomorawu ter ni kishawa oso mendek
nakwa sir. 18 Unda osik nir mbeek nomorawu os nihik talawak ni
heyenda oson ni ajenda ambu nir. Nomorawu oso avak mendek nakwa
sir. Hako mbele mbele jivi os kumak talanak ni heyekwa oson ni
hishombashiowehe nimu nikishinduwa. Oso ter ni heyewa ambu sir.
Hako os si talawa wolo mbeek mendek nakwa ambu sir, ermba ermbak
nihik nakwa sir.

5

1 Angop ni heyenda sir. Maome tos ter ni liwa osmu aka tos misambik
fehek ni linda hom nimu linduwa. Unda aka oso avak kavak nakwa
sir, os ni hawak maome nihi si kuvayinda hom. Hako aka las Avui
Wasilaka nirnjik angop or ushihindak os hevenik sindu. Oso mbeek
ma tavak li unda osik kavak nakwa ambu sir, ermbak er sikwa sir.
2 Maome nihi misambik fehe osik nomorawun ni kishanda nir. Unda
osik ter aka akri orok ni likwak nimu hishombashiowenduwa, os kowe
akrin ni falekwak ni hishombashiowenda hom. 3 Mberem ushiwak?
Os kowe akri oson ni fale nahi, mbeek serembomba ni nakwa ambu
nir. 4 Misambi torok ni liwa wolo maome nihi toso ni entlekoroho ni
hishombashiowenda nir. Hako nir mbeek lewas ni hakmba ni hishinda
ambu nir, wahau. Ni hishiwa karem. Ni ha namber maome akri
hevenik fehe oso kowe akri hom ni falekmba ni hishinda nir. Erem si
nanak ermba ermbak linda oso halanak kavak nakunda maome toson
si oka. 5 Avui Wasilaka orhinjik maome akrin nirin or hakmbaha ma
nirin or uri. Uhu ter Masikome orhin nirin or hashihindak ni heyehe
os erem ni nakwa oso omek nakwa sir, karem nimu hishinduwa.
6 Os erem ni nakundan ni hishiowehe kwambuk ni sihi mbeek ni
ajenda ambu nir. Hako maome tos kavak nakunda toso nga ni nawa

4:11: Ro 8:36 **4:13:** Sng 116:10 **4:14:** 1 Ko 6:14 **4:16:** Ef 3:16 **4:17:** Ro 8:17-18
4:18: Kl 1:16 **5:1:** 2 Ko 4:7 **5:2:** Ro 8:23

wolo mbeek Wasilaka nga yanga orhi orok ni likwa ambu nir. 7 Uhu
nir mbeek orin ni heyenda ambu nir, men orin ni hishiowehe nimu
yanduwa. 8 Angop a mbawa sir. Nir kwambuk ni sihi mbeek ni ajenda
ambu nir. Hako maome tos kavak nakunda toson ni halaha Wasilaka
nga yanga orhik ni likwa jivi mende sir, karem nimu hishinduwa.
9 Hako mberem uwana. Tos ni liwa wolo nga os ni hawa wolo nga,
Wasilaka nirin or heyehe wavu orhi jivik si nakmbaha ni hishihi orin ni
tiyanda nir. 10 Mberem ushiwak? Kumak nir amber hom Krais nirin
oweioweiheyekwa ora. Misambi torok ni liwa wolo os ni unda unda
nihi jivi nga kava nga nor heyehe yombo yombok wasan hakwa ri.

Nir aposel lerawu nihi karem, man ni jelyashinak Avui Wasilakahik li taha kavakava os li undan kormbak li sawenak or laha ermbekmbahan

11 Krais nirin oweioweiheyekwa ri. Unda osik nir Wasilakan ni
ajehe orhi siyok ni sinda nir. Unda osik nir nga man ni sawenak
li raha orin li hishindiyaha orhi siyok li sikmbaha lerawu toson ni
tantlemantlembuhu ni landa nir. Uwak Avui Wasilaka wavu os erem
ni hishihi ni landa nombo nombo oso angop or heyetakonda sir. Hako
nir ni hishiwa jir nga wavu os erem ni hishihi lerawu toson ni landan
ji heyekmbaha nimu hishinduwa. 12 Nir mbeek ❖Nir lerawu jivin
ni landa ma nir,❖ karem jirin ni sawenda ambu nir. Hako mashi
kason jirnjik ni kayeshinak nombo os ni tiyandan ji rupshikmbaha ni
hishinda nir. Jir avak lerawu jivi tos ni landan ma ol ma anandi hi
lihin li hauowekmbaha li hishihi lerawun landa ma ondon ji sawenak
li misika. Erem nanda ma ondo os mashin li sawewa wolo men ma li
heyekmbaha lerawu oson landa lir. 13 Nir os lerawu oson er ni lanak
li heyehe li mba, ❖Ma tondo ambarambasinda lir,❖ karem li mba
nahi, wa mberem uwana. Halanak erem li mbaka. Nir lerawu Avui
Wasilakahin ni laha hi orhin ni hauowenda nir. Hako os nirin li heyehe
li mba, ❖Ma tondo li hishiyarihi lerawun landa ma lir,❖ karem li mba
nahi, wa oso jirin nimu jelyawa sir. 14 Krais ma amber wapnuku orhik
or owehe ortonom kavakava li unda ondon or yoko ermbekurik lihi
farniyik hari ora. Uri nombo orok lir amber or hahandari hom hari lir,
karem ni hishinda nir. 15 Ortonom ma amber jelyakurik hari ri. Unda
osik ter liwa ma halanak avak lihikop li hishihi li yandan li halaha os
or mbahanda nombon li tiyaka. Or lihi farniyik or haha indik usahari
ri. Unda osik lerawu orhin nimu landuwa.

16 Unda osik ter nir mbeek ma misambik fehe man li oweiowei-
heyenda hom ni unda ambu nir. He, nir mas wolo ma misambik fehe
ondo man li oweioweiheyenda hom nir Kraisin ni oweioweiheyehe
karem ni mbandari nir, ❖Ma oto mbeek Avui Wasilaka nirin or
jivinakmbaha nor kamahanda ma ambu ri,❖ karem ni mbandari nir.
Hako ter mbeek erem ni mbanda ambu nir. 17 Uwa osik ma or Krais
nga siwa ma oto angop Avui Wasilaka or ushiwak ma akrik nawa ri.
Ushiwak nombo masi os mas or tiyandarin or halaha ormu nombo
akrin tiyanduwa.

18 Os ma akrik ni nanda nombo oso Avui Wasilaka uri sir. Mas
wutari orhik ni nandari nir. Hako Krais fleya hom or naha nirnjik
miandok or hashihindak Avui Wasilaka waplelena orhi mendek si
nashihindak ter or nga jip nimu linduwa. Uwa osik ter nir nga ma

---

5:6: Hi 11:13-16 **5:8:** Fl 1:23 **5:9:** Kl 1:10; 1 Te 4:1 **5:10:** Sav 12:14 **5:15:** Ro 14:7-8 **5:17:** Ro 8:1; Ga 6:15

ol Avui Wasilakan wutarik owenda ondon ni jelyashinak waplelena
orhi mendek si nashinak jip li likmbaha lerawun nimu landuwa.
19 Nir mashi os ni sawenda karem. Avui Wasilaka Kraisin or mbashirik
miandok or hari nombo orok ma nir or nga wutarik ni nandari oso
osmu mendek nara. Uhu os kavakava orin ni undarin ormu yoko
ermbera. Uhu nirin or mbashindak mashi orhin nimu sawenduwa.
Unak waplelena orhi mendek si nanak ma ol or nga wutarik nanda
ondo jip li likmbahan. 20 Unda osik Krais nirin or kamashihindak orhi
farniyik ni sihi mashi orhin nimu sawenduwa. Mashi os ni sawenda
oso Avui Wasilaka jirin kwambuk or sawekmbaha os or sauhawa hom
ni sawenda nir. Mashi os ni sawenda oso Kraishi mashi sir. ❒Avui
Wasilakahi wutarik nanda nombon ji halaha or nga ji waphimbiji
lika,❒ karem ni sawenda nir. 21 Krais kavakavan undari ambu ri. Hako
Avui Wasilaka nirin or jivinakurik kavakava nihi amber Kraishik or
halashirik or kisha avishaha nihi farniyik miandok hari ri. Erem or uri
nombo orok or nga masamtenjek ni naha Avui Wasilakahi misokomek
ma worna mak nimu nanduwa.

6

Aposel lerawu oson li lari nomorawu wasilaka menden kishari lir

1 Nir Avui Wasilaka nga lerawun ni landa osik jirin kwambu mendek
nimu sawenduwa. Waprupshi Avui Wasilakahi os jirin or hahanda
oson yawur ji hishihi ji lika. Las avak ji unak kavak si nanda ngashi.
2 Avui Wasilaka karem mbahandari ri,

❒Os jirin armek a ukmbaha na mbahanda wolok si nawak jirin armek
a unda nir. Os jirin a jivinakmbaha na mbahanda wolok si nawak
jirin a jelyanda nir.❒ *Aisaia 49:8*

Karem mbahandari ri. Uwa osik ter Avui Wasilaka jirin armek or uhu
jirin or jivinakmbaha or mbahanda wolok osmu nanduwa.

3 Nir nihinjik ni auheyehe lerawu jivin ni landa nir. Las avak
musa las nihik si nanak li heyehe Jisasin li hishindiyanda nombon li
halanda ngashi. 4 Avui Wasilakahi lerawu os ni landan ni mukunak
li heye li mba, ❒Ma tondo Avui Wasilakahi lerawun landa ma lira,❒
karem li mbakmbaha ni hishinda nir. Uhu lerawu orhin ni landa
osik nomorawu apsham apshamhi nihik si talawa wolo nga ma lal
nirin kavak li nakmba uwa wolo nga kwambuk ni sitambanaha mbeek
ni ajenda ambu nir. 5 Uwak nirin li wormblashihi nirin krawuk
owenda lir. Uhu li tirsaha nirin jikmba unda lir. Nir lerawu havan
ni lawak maome nihi kremangrehenda sir. Uhu niri mushak yawur ni
suknyanda ambu nir. Uhu ermba ermbak erenghambar ni yanda nir.
6 Hako wavu nihi krahak si nashiwak ni hishiyarihi nombo worna
Avui Wasilakahin ni tiyanda nir. Kolok ni waplelenanda ambu nir.
Man armek ni unda nir. Masikome Avui Wasilakahi or nir nga sinda ri.
Kwambu orhi nirin or hashiwak ma anandin ni hishihi lirin wapnuku
nihik ni owenda nir. 7 Nir mashi omendinga nom ni sawenda nir.
Kwambu Avui Wasilakahik lerawu orhin ni landa nir. Nombo wornan
ni tiyanda oso osmu korme sayin tapmama yok ni toloho flesishin tava
ashi yok ni toloho wutari nga ni anajinda hom nanduwa.
8 Ma lal hi nihin hauowenda lir. Hako ma lal li uwak hi nihi kavak
nanda sir. Lal ma anandin, nir ma kava, karem sawenda lir. Hako lal

5:18: Ro 5:10 **5:19:** Ro 3:23-25 **5:21:** Hi 4:15 **6:5:** 2 Ko 11:23-27 **6:6:** 1 Ti 4:12

ma anandin, nir ma jivi, karem sawenda lir. Hako nir lerawu os ni
landa hulaima nokopman ni mukunak li heye li mba, ❖Ma tondo Avui
Wasilakahi lerawun landa ma lir,❖ karem li mbakmbaha lerawun ni
landa nir. Lal ma anandin, nir mbafirimbanda ma, karem sawenda lir.
Hako wahau. Nir mashi ome nom ni sawenda nir. 9 Nir Avui Wasilaka
or heyewa hi nga ni naha lerawu orhin ni landa nir. Hako ma misambik
fehe lir mbeek yawur nirin heyekrahakoronda ambu osik li heyewa
nir hi ngashi ambu nir. Ma li heyewa nir ni hakwak ni nanda nir.
Hako Avui Wasilaka or jelyashiwak jip ni linda nir. Ma li heyewa Avui
Wasilaka nirin or tolo wornakmbaha nomorawun or hawak ni hakmba
unda nir. Hako nomorawu oso mbeek nirin kavak nanda ambu sir.
10 Uhu li heyewa wavu nihi kavak si naw, karem mbanda lir. Hako
nir ermba ermbak wavu nihi nga ni rupshinda nir. Erndakavak ni
nawak heyenda lir. Hako nir mashi jivi Avui Wasilakahi nga ni naha ni
saweshiwak ma mushak jip linda lir. Mbele mbele ni frungunda hom
ni nawak heyenda lir. Hako nir mbele mbele amber nihik nanda lir.
11 Korinik fehenda ma jirin, mbele mbele os wavu nihik nanda
os nimu kormbak sawewak jimu misinduwa. Mbeek mbele las ni
wanyiwa ambu sir. Nir jirin wapnuku nihi mendek ni owenda jir.
12 Nir mbeek jirin wapmantlek ni owenda ambu nir. Hako jir nirin
wapmantlek owenda jir. 13 Ter os avoko jikisin li sawenda hom jirin
amu sawenduwa. Ushinak os jirin ni unda hom nirin wapnuku jihi
mendek ji owekmbahan.

Maome nihi tempel aka Avui Wasilakahi sira

14 Nombo wornan tiyanda nga nombo kavan tiyanda nga frir apsham
apsham nanda vri. Ukruharanda mbeek nirtle nirndum nanda nga
nakrem nanda ambu sir. Unda hom ma ol Jisasin tiyanda ambu ondo
nombo lihi mbeek nombo jihi nga nakrem nanda ambu sir. Uwa osik
ji auheye. Jir avak ma ol Jisasin tiyanda ambu ondo nga nakrem ji
ananja liwa hala. 15 Krais mbeek Laulaka nga wavu namtaskop
hishinda ambu ri, wahau. Unda hom Jisasin hishindiyanda ma nga
Jisasin hishindiyanda ambu ma nga mbeek nakrem nanda ambu lir.
16 Nir mbeek ma tavak li unda godin ni laha Avui Wasilakahi akak ni
owenda ambu nir. Nir tempel aka Avui Wasilaka or ermba ermbak
linda orhi aka nir. Unda osik nir mbeek ma tavak li unda godin er nga
ni tolonda ambu nir. Avui Wasilaka karem or mbahandari hom,
❖An lir nga na lihi lir nga na yakwa nir. Uhu God lihik a nanak lir
hulaima nokopma anhik nakwa lir.❖ *Wok Pris 26:12*
17 Hovok Wasilaka or karem mbahandari ri,
❖Ma ol kavakavan unda ondon ji halaha ji atamataweyaka. Uhu mbele
mbele os kavak nandan ji tolowa ji hala. Ushinak avak jirin a
rupshika.❖ *Aisaia 52:11*
18 Hovok or karem mbahandari ri,
❖An avui jihik a nanak jir jikistakisi anhik ji naka. An Wasilaka
kwambu ngashi karem a mbanda nir.❖ *Hosea 1:10*

7

1 Ma jir ni rupshi mendenda jirin, ji misi. Nir angop Avui Wasilaka
erem nirin armek or ukmbaha nor mbahanda mashin ni tolonda nir.

6:9: 2 Ko 4:10 **6:13:** 1 Ko 4:14 **6:14:** Ef 5:11 **6:16:** 1 Ko 3:16 **6:17:** Rev 18:4
6:18: 2 Sml 7:14; Jer 31:9

Unda osik mbele mbele kava maome nihin uwak kavak nanda nga masikomen uwak kavak nanda nga er ni tirna halaka. Uhu Avui Wasilakan ni ajehe orhi siyok ni sihi misokome orhik ma jivi indingak ni naka.

Korinik linda ondo wavun li tormbleshirik Pol lirin or rupshiri

2 Jir wapnuku jihi mendek nirin ji oweka. Nir mbeek musa las nga mahik ni nanda ambu nir. Uhu nir mbeek man ni uwak Jisasin li hishindiyanda nombon halanda ambu lir. Nir mbeek ni haimba handambaha mahi mbele mbelen ni angrasolanda ambu nir. 3 Kas karem a mbawa kaso mbeek jir kavakavan ji uwa, karem jirin a mbakmbaha na mbawa ambu nir. Angop a sawewak ji misinda sir. Jirin nimu rupshi mendenduwa. Uwa osik os ni hawa mo os ni liwa, jirin wapnuku nihik ni owenda oso er nakwa sir. 4 Jirin a hishiwa karem. Jir mashi anhin ji misihi nombo wornan tiyanda jir. Unda osik jirin amu rupshi mendenduwa. Jir sunguwavu anhin saumbornanda oja. Unda osik nomorawun a kishawa wolo nga jirin a hishihi wavu anhi warje nga a rupshinda jir.

5 Os Taitusin ni lasaha ni heyekurik ni ihi provins Masedoniak ni talari wolo mbeek yawurkawur ni liri ambu nir. Nomorawu apsham apshamhi nihik talari ola. Ma ol orok fehe nir nga ni anambli anamblarnarik wavu nihi ajeri sir. 6 Hako Avui Wasilaka ma ol nomorawu nga nawa man mbornanda ri. Uri osik or halashirik Taitus or tarik ni heyehe wavu nihi osmu mbornara. 7 Hako nombo oso nom nembes. Os jir Taitusin ji saumbornandari mashin or ta nirin or sawerik ni misihi wavu nihi osmu er nga mbornara. Hako oso nom nembes. Os an jirin a ta heyekmbaha anin ji nikishinda nga, mashi os jekambak a kayeri oson ji heyehe mbele mbele kava os ji undanjik ji holmbangamayihinda mashi nga, anin wavu jihik ji owenda mashi nga, Taitus or sawerik a misihi amu rupshi mendenduwa.

8 Jekamba os mas a kayeri oso ji heyeri wavu jihi kandakar nga nambek kavak nari sir. Ushirik oson a misihi wavu anhi nga jirnjik a holori nir. Hako jekamba oson a kayeri jirin a jelyakmbaha na kayeri sir. Uri osik oson a holori ambu nir. 9 Wavu jihi angop ji tormbleshihindak ter jirin amu rupshinduwa. Mashi mas a kayerin ji heyeri wavu jihi kavak nari sir. Hako oso mbeek jirin kava indingak nari ambu sir. Erem ji nari nombo orok Avui Wasilaka jirin or tolo wornashirik wavu jihin jimu tormblera. 10 Erem nanda nombo orok Avui Wasilaka man or uwak mbele mbele kava os li undanjik li holmbangamayihi wavun tormblenda lir. Uhu lirin or jivinashiwak jip linda lir. Hako ma misambik fehe Avui Wasilakan li kumasihi mbele mbele kavakavan li uhu mbeek ondonjik holmbangamayihinda ambu lir. Uhu lir mbeek wavun tormblenda ambu lir. Unda osik lir men erem li li ihi hakwa lir. 11 Armek ji hishika. Wavu jihi kavak nari nombo orok Avui Wasilaka or urik wapjivi jihik tasari sir. Uhu mbele kava os jihi ambek ji urin anatolo wornari jir. Uhu ma or kavakavan uri oton ngriari jir. Uhu las avak mbele kava las jihik nawak Avui Wasilaka jirin kavak or nanda ngashi, karem ji hishihi ajenda jir. Uhu ma oton ji mbashirik jir nga nor lotu undarin halari ri. Uhu anin ji heyekwak jimu nikishinduwa. Erem ji uwa osmu nombo wornan ji

7:5: 2 Ko 2:13 **7:8:** 2 Ko 2:4 **7:10:** Mt 27:3-5; Hi 12:16-17

tiyandan mukunduwa. 12 Jekamba oson jirnjik a kayeri mbeek ma or
kavakavan uhundari ma oton ji ngria sawekmbaha na kayeri ambu sir.
Uhu mbeek ma or or urik kavak nari oton a hishihi na kayeri ambu
sir, wahau. Jekamba oson na kayeri karem, jir nirin wavu jihi mendek
ji owenda oso Avui Wasilakahi misokomek halanak kormbak si naka.
Karem a hishihi amu kayera. 13 Os nirin wavu jihik ji owenda nombo
orok wavu nihi jivik si nawak nimu rupshinduwa.

Uhu Taitusin armek ji urik wavu orhi si mbornari oson ni misihi er
nga nimu rupshi mendenduwa. 14 Nombo os ji sindari jivik nandari sir,
karem mas Taitusin a saweri nir. Ushirik or ihi jirin or heyeri os mas ji
tiyarik a sawerik or misiri hom er nari sir. Er ji tiyarik or heyehe indik
or taha anin or saweshihindak a misihi jirin amu rupshi mendenduwa.
Mbeek a humblarari ambu nir. Mberem ushiwak? Os a saweri hom er
siri jir. Nir mbeek ni mbafirimbanda ma ambu nir. Mashi ome nom
jirin ni sawenda nir. 15 Os Taitus jihik or iri wolo, Avui Wasilakahi
misokomek nombo wornan ji tiyakmbaha Taitusin ji rupshi mendehe
aka jihik ji laha iri ri. Uhu mashi orhin armek misindiyari jir. Unda osik
orin erem ji uhundan or hishihi, jirin wavu orhik or owehe os mas jirin
or rupshinda oson tikrihi warje mende nga jirin ormu rupshinduwa.
16 Uwa osik jir avak nombo worna nom er tiyakwa jir, karem wavu anhi
mende nga a hishihi amu rupshi mendenduwa.

8

Korinik linda ma yan Judama ondon li hakmba li owendirsari

1-2 Jisasin hishindiyanda ma jirin, jirin nimu sawenduwa. Nomorawu
wasilaka mende Jisasin hishindiyanda ma ol provins Masedoniak linda
ondohik talari sir. Hako Avui Wasilaka lirin or rupshindari osik lirin
jelyari ri. Ushirik li rupshi mendehe wavu lihi si usaharik Jisasin
hishindiyanda ma anandin li jelyakmba yan owendirsari lir. Lir
erndakava lir. Hako yan warje mende nga owendirsari lir. 3 Os erem
li uri nombon kormbak jirin amu sawenduwa. Ya os li hari li rupshihi
lihinjik li hishihi warje mende nga hari lir. Os li hakurik narin li tikrihi
lal nga musha mendek li hari lir. 4 Uhu nirin kwambuk karem saweri
lir, ◆Halanak nir er nga Avui Wasilakahi ma ol provins Judiak lindan ni
jelyakwa nir, os Jisasin hishindiyanda ma ol sios anandik linda ondo li
unda hom,◆ karem saweri lir. 5 Nir ya nom li har, karem ni hishiri nir.
Hako oso nom uri ambu lir, wahau. Avui Wasilaka li ukmba or mbanda
hom masmas lihinjik sunguwavu lihin Wasilakan li hashihi mashi nihin
er nga tiyari lir.

6 Eremhi lerawu oso angop mas Taitus jihi nindik or laha ihi nor
halari sir, mbeek or larakori ambu sir. Unda osik indik ni mbashinak
or ihi jirin or saumbornanak lerawu oson er ji larakokmba nimu
hishinduwa. Unak man ji rupshinda nombo jihin li heyekmbahan. 7 Jir
nombo jivin ji tiyaha Avui Wasilakan ji hishindiyanda nombo jihi oso
kwambuk nanda sir. Uhu mashi orhin krahak ji sawehe hishiyarinda
nga ji naha lerawu orhin ji lakwak rupshinda jir. Uhu nirin er nga
rupshinda jir. Unda osik lerawu os yan owendirsaha man jelyanda
oson er nga wavu jihi mende nga ji rupshihi er ji laka.

8:1-2: Ro 15:26; 2 Ko 9:1-2 **8:7:** 1 Ko 16:1-2

8 Hako an mbeek lerawu kason ji lakmbaha na ukmisiwa ambu nir,
wahau. Halanak ma anandi man li rupshihi lirin li jelyanda nombon a
saweshinak ji misihi jir nga erem ji ukmbaha amu mbanduwa. Erem ji
uwa nombo oso avak mukukwa sir, jir man wapnuku jihik owenda jir.
9 Wasilaka nihi Jisas Krais man or jelyandari nombo angop ji heyeri sir.
Or mbele mbele mushak nandari ri. Hako nir amber or jivinakmbaha
erndakava hom or naha tari ri. Ushinak Avui Wasilaka jirin armek or
unak jipjip ji likmbahan. Uwa osik os jirin erem or unda hom jir nga
erem man ji jelyaka.
10 Ter os yan ji owendirsanda nombo wavu anhik a hishiwan jirin
amu sawekuwa. Asama kasai wolo ji rupshiri osik jir ma anandin ji
jelyakurik ji hishihi sios anandi lerawu oson li la namber, jir masmas
lerawu oson ji lai halari sir. 11 Ji rupshihi yan ji hakmba hishiri jir. Unda
osik ter kolok lerawu oson ji larakoka. Ya mushak ji na nahi, mushak ji
haka. Ya awar ji na nahi, awar ji haka. 12 Avui Wasilaka os wavu mende
jihi nga ji rupshihi ji hakwak ji hishiwan rupshinda ri. Os ya nga ji nawa
ambu, Avui Wasilaka mbeek yan ji hakmbaha mbakwa ambu ri.
13 An mbeek ma anandin ji jelyakunak mbele mbele jihin ji
harakoshihi jir nga ji frungukmbaha na mbawa ambu nir. Jir amber
mbele mbele nga nakrembak ji nakmbaha amu hishinduwa. 14 Ter
mbele mbele mushak ji nawa osik ma ol frunguwa ondon ji jelyaka.
Undanak jir nga os ji frunguwa wolo ma ol mbele mbele mushak
nawa ondo nga jirin li jelyaka. Erem ji ananjelyaha mbele mbele
nga nakrembak ji naha ji lika. 15 Os jekamba Avui Wasilakahik li
kayehendari hom.

Ma lal akwa warje nga laha tirsari lir. Lal lapndonom lahara tirsari lir. Hako ma ol akwa warje nga lahara tirsari ondo li ari mbeek akwa sumbuyambu lal wari ambu lir. Ma ol akwa lapndonom lahara tirsari nga erem. Lir mbeek akwa sainari ambu lir. *Kisim Bek 16:18*

Pol Taitus len or mbashinak Korinik li ikmba or mbari

16 Avui Wasilakan armek amu mbanduwa. Os jirin wavu anhi
mendek a owenda hom Taitusin or ushiwak or nga jirin ormu wavu
orhik owenduwa. Uwa osik Avui Wasilakan armek amu mbanduwa.
17 Jihik indik or ikmbaha nimu mbanduwa. Hako orhinjik angop
er nga nor rupshi mendewa osik jihik ormu ikmba unduwa. 18 Ma
nihi lar er nga ni mbashinak or nga ikwa vri. Ma oto sios amber
hom mashi jivi Jisas Kraishin armek krahak or sawewak li misihi li
rupshihi orin li hauowenda ri. 19 Hako mbeek mashin or sawenda
nombo orokop nembes. Sios amber hom nirin or jelyakmbaha li
kamahanda osik or nimu mbashiwak er nga induwa. Nir nga nor
ihi yan ni laha provins Judiak ni ikwa nir. Lerawu os ni lawa hi
Wasilakahin ni hauowekmbaha nimu landuwa. Uhu os wavu nihi
mende nga man ni jelyakwak ni hishindan kormbak ni mukunak ma
li heyekmbahan. 20 Nir ya os ji owendirsandan yawur ni tolokwak ni
hishinda nir. Las avak yan ni tolonda nombo oso ma li heyehe mashi
kavan nirin li mbanda ngashi. 21 Mbeek Avui Wasilakahi misokomekop
nombo wornan ni tiyanda ambu nir. Nombo worna os ni tiyanda ni
mukushinak ma amber li heyekwak ni hishinda nir.

8:9: Mt 8:20; Fl 2:6-7 **8:12:** Mk 12:43-44

22 Uhu nihi ma lar er nga ni mbashiwak ormu frir nga induwa.
Lerawu os or landan ni oweioweiheyewa lerawu musha armek landa
ma ri. Or hishiwa jir avak lerawu jivin lakwa jir. Karem or hishihi jirin
wavu orhik or owehe jirin or jelyakmba ormu hishinduwa.
23 Taitus angop ji heyenda ri. An nga nakrem shi sihi lerawun nakrem
shi laha jirin shi jelyanda ma ri. Hako ma frijip ovro sios mbashiwak
iwa ma vri. Frir lerawu Kraishin armek fri lawak ma li heyehe hi
Kraishin li hauowenda ma vri. 24 Uwa osik ma ondon armek ji uhu
os lirin ji rupshinda nombo oson ji mukunak li heyeka. Erem ji unak
li heyehe li mbaka, ◆Ome sira. Pol nombo nombo os li urik or heyehe
hi lihin or hauowenda hom osmu nawak nimu heyenduwa.◆ Ushinak
sios anandi ondo avak er nga li heyeka.

9

Jir Korinik linda ma ya ol Avui Wasilakahi man jelyakwan ji haka

1 Jir angop mas Jisasin hishindiyanda ma ol provins Judiak lindanjik
yan ji owendirsakmbaha hishiri jir. Unda osik mbeek mashi warje nga
jirin na mbakwa ambu nir. 2 Os man jelyanda nombo angop ji lakmba
urik a heyehe provins Masedoniak a liri wolo hi jihin a hauowehe
karem a saweri nir, ◆Asama kasai wolo provins Akaiak nanda yanga
Korinik linda ondo ma anandin li jelyakmbaha wavu mende lihi nga li
rupshihi angop yan owendirsari lir.◆ Karem a mbarik sios Masedoniak
fehe ma li misihi lir nga wavu lihi si usarik yan owendirsari lir. 3 Unda
osik las avak Masedoniak fehe ondon a saweri mainombo hom ji
unda ngashi ambu. Karem a hishihi mashi os lirin a sawenda hom
er ji ukmbaha Taitus len a mbashiwak olmu induwa. 4-5 Las avak
yan ji owendirsa namber, an nga Masedoniak fehe ma lal nga jihik
ni ra heyehe avak a humblaranda ngashi. Unak jir nga ji humblara
mendenda ngashi. Karem a hishihi Taitus len ni mbashiwak olmu jihik
induwa. Li ihi jirin li jelyashinak ya os ji hakmbaha ji mbahandan ji
owendirsarakoho ji hakmbahan. Hako jirin a ukmisi flarnanak ya jihin
ji owekwa nembes. Hako wavu jihi mende nga ji rupshihi ya jihin ji
owendirsaka.

Os a rana wolo wavu jihi nga ji rupshihi yan ji haka

6 Karem ji hishika. Ma or akwa lapndonom kumbawa oto os or
kumbawa hom lapndonom sanda ri. Ma or akwa mushak kumbawa
oto os or kumbawa hom mushak sanda ri. 7 Uwa osik jir amber yawur
ji hishiyarihi os ji hakwak ji hishiwa hom ji haka. Las avak ma jirin
li ukmisinak ji ufuhu ji hanan. Avui Wasilaka ma ol rupshihi wavu
lihi nga hawa ondon rupshinda ri. 8 Or mbele mbele jivin warje nga
nor hashinak mbele mbele nga mushak nakwa jir. Ushinak mbele las
Avui Wasilakahi lerawun ji lakwa mbeek sainakwa ambu sir. 9 Avui
Wasilakahi jekambak karem li kayehendari sir.

◆Ma ol mbele mbelen erndakava ondon handa ma ondo akwa mushak
kumbanda ma hom nanda lir. Lerawu jivi os li landa Avui
Wasilaka mbeek or hishakwa ambu lir.◆ *Buk Song 112:9*

10 Avui Wasilaka akwa yelen or hawak nowek landa jir. Ushiwak
akwa apsham apshamhi nowek ji laha anda jir. Uhunda hom mbele

8:24: 2 Ko 7:13-14 **9:1:** 2 Ko 8:1-7 **9:6:** Snd 11:24-25

mbelen jirin or hahanda osik jir nga orhi ma ondon ji jelyaka. Ushinak
nombo worna os ji tiyanda avak worna mendek er si naka. 11 Avui
Wasilaka mbele mbele mushak jirin handa ri. Unda osik jir nga mbele
mbele mushak ma anandin ji haka. Ushinak ma ol ya ol ji owewan
ni laha ni hawa ma ondo Avui Wasilakan armesarmek mbakwa lir.
12 Lerawu os erem ji lawa oso Avui Wasilakahi man si jelyashinak
mbeek mbele las frungukwa ambu lir. Hako oso nom nembes. Warje
nga Avui Wasilakan armesarmek mbakwa lir. 13 Os lirin ji jelyawa oso
avak nombo worna os ji tiyawan kormbak mukukwa sir. Uhu avak
karem hishikwa lir, jir mashi jivi Kraishi indingan wornak tiyanda
jir, karem hishikwa lir. Uhu mbele mbele musha ol ji hawan li
heyehe hi Avui Wasilakahin hauowekwa lir. 14 Uhu karem hishikwa
lir, waprupshi Avui Wasilakahi jihik hojenda sir, karem li hishihi jirin
warje nga rupshikwa lir. Uhu jirnjik Avui Wasilakan li sawenak jirin
armesarmek ukwa ri. 15 Os jikisi orhin nirnjik or hahanda oso mbele
mbele jivi tos misambik fehen si tikrihi warje mende nga jivik nanda sir.
Mberem ni mbandahi ambu sir. Unda osik Avui Wasilakan armesarmek
nimu mbakuwa.

10

Pol ma ol hi orhin kavak nari manjik mashin or kayeri

1 Ma lal anin karem mbafirimbanda lir, ❓Pol oto os nir nga nor
liwa wolo nirin or ajehe mainalok mbanda ri. Hako os homek or liwa
wolo mainkwambuk huli huliyik nirin mbanda ri.❓ Hako an Pol, Krais
orhinjik hi orhin or hakaowehe mainalok or sawenda hom an jirin
erem a sawekwa karem. 2 Ji auheyehe ji linak a raka. Las avak os jihik
a rawa wolo jirin mainkwambuk a sawenda ngashi. Mberem ushiwak?
Ma lal karem mbanda lir, ❓Nir ma misambik fehe li hishihi li landa
hom ni landa,❓ karem mbanda ma ondon mainkwambuk a sawekwa
nir. 3 He, misambik nimu linduwa. Hako nir mbeek ma misambik
fehe li hishihi awun li unda hom ni unda ambu nir. 4 Mbele mbele ol
ni toloho awun ni unda mbeek misambik fehe ambu lir. Mbele mbele
ondo Avui Wasilaka hahanda olik kwambu nga li naha Laulaka linyi os
or falendan tlenda lir. 5 Nir ma ol mbafirikafirihi hi lihin lihinjik li
hauowehe Avui Wasilakahi mashin mblarnaha hulaima nokopma Avui
Wasilakahi mashin li misikwan pantlenda ma ondon mainkwambuk ni
sawehe ni tolo wornanda nir. Ushinak os erem li hishinda nombo lihin
li halaha Kraisin li hishindiyaha or hishinda hom li hishikmbahan. 6 Nir
mashi os ni sawendan ji tiyarakokmbaha nimu nikishinduwa. Ushinak
ma ol Kraishi mashin mblarnanda ondon ni mbanak hikriyok ihi likwa
lir.
7 Jir mbeek yawur man ji heyehe mbanda ambu jir. Jir jihinjik
jir Kraishi ma indinga, karem mbanda jir. Hako os armek nirin ji
liheye nahi, os jir nanda hom nir nga erem Kraishi ma nir, karem
nirin mbakwa jir. 8 Wasilaka kwambu os nirin or hari oso jirin
ni saunjelyashinak orin ji hishindiyanda nombo jihi oso kwambuk
si nakmbaha nirin hari ri, mbeek jirin ni unak kavak ji nakmbaha
nembes. Uwa osik kwambu os nirin or hahanda oson ni hishihi hi nihin
ni hauowe nahi oso mbeek ni suruwa ambu sir. 9 Avak ji mba, ❓Ni
ajelijisikmbaha Pol mashi kason kayeri ri,❓ karem ji hishinan. 10 Ma

9:10: Ais 55:10 **9:11:** 2 Ko 1:11; 4:15 **10:1:** 1 Ko 2:3 **10:2:** 1 Ko 4:21 **10:4:** Ef 6:13-17 **10:8:** 2 Ko 13:10

lal anin kavak karem mbanda lir, ❖Os mashin jekambak or kayewa
mainkwambuk or mbaha kayenda ri. Hako os nihik or taha mashin or
sawewak ni misiwa wolo kandai hahanda mashi hom sawenda ri. Uhu
mashin or sawewa wolo mbeek armek ni misinda ambu ri,❖ karem
mbanda lir. 11 Ma ol erem mbanda ma ondo yawur karem li hishika.
Os lir nga ni liwa wolo mashin ni sawewa os jekambak ni kayenda hom
kwambuk er ni sawenda nir, karem li hishika.
12 Nir mbeek ma ol yerkujihi hi lihin li hauowe mbanda ma ondo
hom ni mbakwak ni hishinda ambu nir, wahau. Lir lihi ambek li
anaoweioweiheyehe karem mbanda lir, ❖Nir ma anandin ni tikrihi
jivi mendek ni nanda nir.❖ Hako os erem li mbanda oso mbeek li
hishiyarihi mbanda ambu lir. 13 Nir lerawu os ni lakmbaha Avui
Wasilaka or hahandan ni rupshi mendehe ni landa nir. Uhu karem ni
mbanda nir, ❖Nir lerawu jivin ni landa nir.❖ Hako nir mbeek wasilaka
mendek yerkujihi hi nihin ni hauowenda ambu nir. Avui Wasilaka jihik
ni ta, karem or mbari hom jihik ni taha lerawun ni lari nir. Unda osik
lerawu jivin ni landa nir, karem ni mbanda nir. 14 Ma lal jihik li i
namber, nir maifuk mashi jivi Kraishin ni laha ihi jir Korinik fehendan
ni saweri nir. Unda osik ter os nimu jirin kwambuk mbanduwa. Erem
ni uwa oso mbeek ma anandi landa lerawun ni angrasolanda ambu nir.
15 Nir mbeek ma anandi li lahanda lerawu yejen ni heye ni muku ni
mba, ❖Nir lahanda sir,❖ karem mbaha hi nihin ni hauowenda ambu
nir, wahau. Nir men lerawu os Avui Wasilaka nirin or hahandan ni
laha ni rupshinda nir. Ushinak Kraisin ji hishindiyanda nombo jihi oso
kwambuk si nakmbaha nimu hishinduwa. Unak lerawu os jihi nindik
ni landa er nga halanak wasilakak si naka. 16 Unak yanga jihin ni halaha
mashi jivi Jisashin ni laha yanga homek ni sawe ikwa nir. Nir mbeek
kuyanga os ma anandi angop mashi oson li sawehe lerawun li landa
mishi orok lerawun ni lakwak ni hishinda ambu nir. Uhu nir mbeek
lerawu os ma li lahanda yokon ni heyehe ni mba, ❖Nir lahanda sir,❖
karem ni mbaha hi nihin ni hauowekwa ambu nir, wahau.
17 Mashi Avui Wasilakahi karem mbahandari sir,
❖Avak mahi hin ji hauowewa hala. Mbele mbele Wasilaka or uhundan
ji hishihi hi orhi nom ji hauoweka.❖ *Jeremaia 9:24*
18 Ji hishika. Ma ol lihinjik yerkujihi hi lihin hauowewa ma ondo
Wasilakahi misokomek or heyewa men sembe mbanda ma lir. Hako
os Wasilaka ma lalhi hin or hauowe nahi, lir or rupshinda ma lira.

11

Pol os or sinda nombo oso mbeek ma ol lihinjik lir aposel, karem mbanda ma sinda nombo nga nakrem nanda ambu sir

1 Am ji halashinak a yerkujinda mashi lal a sawenak misikundaj?
2 Avui Wasilaka ma amber hom orhi siyok li sikmbaha hishinda ri. Unda
hom an nga erem amu hishinduwa. Jir amber hom Kraisin ji tiyaka.
Nokopminyongo os ruwol tava olo linda oso si hulasikwak li tlasanda
hom Krais jirin or lakmbaha jirin ornjik amu tlasara. 3 Hako las
avak hovo oto or mas Ivin mbafirimbashirik Avui Wasilakahi mashin
si kumaifandari hom jirin or mbafirimbashinak Kraisin wapnuku jihi
mendek ji owendan ji halaha orin ji kumaifanda ngashi, karem a hishi

10:13: Ro 12:3 **10:17:** 1 Ko 1:31 **10:18:** 1 Ko 4:4 **11:2:** Ef 5:26-27

amu ajenduwa. 4 Ma lal angop jihik li ihi Jisashi mashin apsham
sawenda lir. Uhu Masikome Avui Wasilakahi or mas ji lahandan ji
halashihi masikome anandin ji lakmbaha mbanda lir. Uhu mashi
jivi os mas ni sawerik ji misindiyandan ji halashihi mashi anandin ji
misindiyakmbaha sawenda lir. Os erem li saweri wolo jir mashi lihin
ji misikmbaha mambla arngalandari jir. Uwa osik jirnjik a hishihi amu
ajenduwa.
5 Ji misi. Ma ol lihinjik li yerkujihi lir aposel kwambu ngashi, karem
mbanda ma ondo mbeek anin li tikrihi hausinda ambu lir. 6 He, ome
sira. An mbeek mashin armek a sawenda ambu nir. Hako hishiyarinda
anhi krahak er nanda sir. Hishiyarinda os anhik nanda oso angop
kormbak ni mukushihindak ji heyenda sir.
7 Angop ji heyenda nir, an mbeek mashi jivi Avui Wasilakahin jirin a
sawenda nombo orok yan a landa ambu nir. Hi anhin a hakaoweshihi
hi jihin a hauowekmbaha erem a unda nir. Os erem a uwa a suruwa
os? Wahau. A suruwa ambu sir. 8 Sios ome lal yan anin li harik a laha
jihi nindik lerawun a lari nir. Unda osik ma lal li heyehe olmu mbar,
Pol sios ome lalhi yan or hirnyaha yanga Korinik lerawun or landu,
karem mbari lir. 9 Os jir nga na liri wolo mbele lal a frungundari
nir. Hako mbeek anin ji jelyakmba na silindari ambu nir. Provins
Masedoniak fehe ol Jisasin hishindiyanda ondo mu yan li owendirsaha
li laharaha mbele mbele ol a frungurin anin jelyara. Os jirin a silikurin
a halari karem. Las avak a silinak wavu jihi kavak si nanda ngashi,
karem a hishihi os amu halara. Uwa osik ter sishihi iwa nga mbeek jirin
yanjik a silikwa ambu nir. 10 Mashi omendinga Kraishi anhik si nanda
osik omendingak jirin amu mbanduwa. Os erem a uwan a rupshinda
nir. Uwa osik ma jir provins Akaiak fehe lar mbeek or mbanak os
erem a uwan a halakwa ambu nir. 11 Jirin a turaha os jirin yanjik a
silikwan a halaw, karem jimu hishindu? Wahau. Avui Wasilaka os jirin
a rupshiwan angop heyenda ri.
12 Ma ol lihinjik lir aposel indinga, karem mbaha lihinjik yerkujinda
ma ondo yanjik li siliwak ji handa lir. Uhu karem mbanda lir, lerawu
os li landa nir landa hom li landa, karem li mbaha hi lihin hauowenda
lir. Hako nir lerawu oson ni landa mbeek yanjik ni silinda ambu nir.
Erem ni uhundanak os ni unda nombo oson li heyehe, li yerkujihi yan
landa nombo oson li halakmbahan. 13 Ma ondo aposel indinga ambu
lir. Lir men aposel Kraishi hom arndihi jirin mbafirimbanda lir. Unak
lirin ji heyehe lir lerawu Kraishin landa ma, karem ji hishikmbahan.
14 Os erem li unda nombo oson ji heyehe ji lishnyamashnyawa hala. Ji
hishi, Laulaka orhinjik erem ensel Avui Wasilakahi hom arndinda ri.
15 Unda hom Laulakahi lerawun landa ma ondo erem nanda lir. Lir
nombo wornan tiyanda ma hom arndinda lir. Hako lir kumak os erem
li unda kava lihi wasan lakwa lir.

Pol aposel lerawun or laha nomorawu wasilakan kishari ri

16 Indik amu sawekuwa. A yerkujinda mashi lal a sawenak ji misihi
avak ji mba, na ambarambasi mbaw, karem ji mbanan. Hako os ji hala
nahi, hi anhin a hauowenda mashi kas a sawekwa nir. 17 Wasilaka
mbeek erem a mbakmbaha or mbari ambu sir. Hako an ma or hi orhin

---

11:3: Stt 3:4,13 **11:4:** Ga 1:8-9 **11:5:** 1 Ko 15:10; 2 Ko 12:11 **11:6:** 1 Ko 2:1,13 **11:7:** 1 Ko 9:18 **11:8:** 2 Ko 12:13; Fl 4:15-16

hauowehe ferfar mbanda hom a mbakwa nir. 18 Ma mushak mbele
mbele misambik fehendanjik yerkujinda lir. Unda hom an erem nanda
mashin a sawehe hi anhin a hauowekwa nir.
19 Jir jihinjik jir hishiyarinda nga nanda, karem hishinda jir. Hako
ferfar mbanda ma mashin li sawewan mambla arngalanda jir. Uwa
osik an ferfar a mbawa mashin er nga ji mambla arngalaha ji misika.
20 Ome sira. Jir ma ol aposel hom arndi tanda ma ondonjik lerawun
landa mak nanda jir. Lir mbele mbele jihin li mbaha landa lir. Lir
jirin li haimba handambaha ya jihin hirnyaha landa lir. Lir jirin
mainkwambuk li mbashiwak os li mbawa hom er unda jir. Lir jirin
esnerkonda lir. Hako jir os jirin erem li uwa oson rupshinda jir. 21 Jir
mberem ji hishindu? An kwambu ngashi ambu onik a humblaraha jirin
mbele mbelenjik a siliri ambu, karem jimu hishindu? Wahau te.

Os lir nombo wornan armek li tiyanda, karem ji hishinda nahi, an
nga os erem a nanda nombon a sawenak ji misika. 22 Os lir Hibru ma,
karem li mbanda nahi, an ngana. An Hibru11:22 ma indinga nira. Os
lir Israelik fehe ma, karem li mbanda nahi, an ngana. An Israelik fehe
ma nira. Os lir nirambara Abrahamhi, karem li mbanda nahi, an ngana.
An Abrahamhi nira lar anira. 23 Os lir Kraishi lerawun landa ma, karem
li mbanda nahi, an ter mainkwambu indingak jirin a sawekwa karem.
An Kraishi lerawun a landa ma indinga anir. Karem a mbawa ferfar
mbanda hom amu mbanduwa. Hako orhi lerawun a landa nombo
anhi oso os lir landan tikrihi wasilakak nanda sir. Unda osik ma anin
hindi mushak li jihi krawuk owendari lir. Urik hindi mushak a hakuri
ambek a nandari nir. 24 Judama hindi 39-pelak anin amba amba li
wormblashiri nir. Erem li ya uri hindi tostava yoko hom nari lir.
25 Ma Romik fehe anin wanjekombek li jiri hindi nalmingrip. Nindi las li
sunjakomloho li jishirik a hari nir. Hindi nalmingrip sip ol a lawu na iri
ondo kavak si narik a faheye iri nir. Uhu nindi las niri tandi na faheye
iri nir. 26 Hindi mushak nombo homek a yandari nir. Uhu fa si rasarik
a mburi wolo a uk aha tarmumarmuyandari nir. Ma kava anin li jikurik
nandari sir. Judama nga Judama ambu ondo er nga anin li jikurik
undari lir. Kolakak a yari wolo nga misamtelmbambak a yari wolo nga
fak a yari wolo nga nomorawu laka laka mende anhik lawundari sir.
Urik ma ol Jisasin hishindiyanda ma hom arndindari ma ondo anin
kavak nakurik undari lir. 27 Urik lerawu havakava menden a laha
nomorawun a kishaha kal a kremangrendari nir. Mbeek hindi mushak
yawur a suknyandari ambu nir. Uhu hindi mushak akwan a frunguhu
erenghambar a lindari nir. Uhu hindi mushak uksembe mendek narik
jekapnashi anhi hatlayindari sir. Uhu os a nijirari wolo kousamba nga
na nandari ambu osik a nijirandari nir. 28 Nomorawu kando himi nom
nembes. Mberem mberem a uhu sios anandi anandin a jelyashinak
jivik livai naku, karem a hishihi niri tandi lerawu havakavan a landari
nir. 29 Sios ome las os si tlerakakmba urik a misiri wolo wavu anhi
kavak er nandari sir. Os ma lal Jisasin hishindiyanda man li jeikayerik
li rakatukuyirik a misiri wolo a waplelenandari nir.

30 Yerkujinda nombo mberem sivai nandu? Ma misambik fehe lir
kwambu nga nanda lir, karem li sawehe yerkujinda lir. Hako an wahau.
An kwambu nga na nanda ambu nir, karem a sawekwa nir. Unak li

---

11:21: Fl 3:5 11:22 **11:22:** Judama lir Hibru ma, karem mbanda lir. **11:23:** Ap 16:23
11:24: Lo 25:3 **11:25:** Ap 16:22; 14:19 **11:26:** Ap 9:23; 14:5

heyehe li mba, ❖Ome sira. Pol kwambu nga nanda ambu ri,❖ karem
li mbaka. 31 Avui Wasilaka Jisas Wasilaka nihi avoko orhi ria. Or
heyewak omendingak amu mbanduwa. Hi orhi nom ermba ermbak ni
hauoweka. 32 Yanga Damaskusik a i liri wolo king Aretasnjik lerawun
landa ma oto or mbashirik awun unda ma anin li toloho krawuk li
owekmbaha akayanga amber hom er li jiyirakori lir. 33 Hako anin
tiyanda ma lal serkawu wasilaka lasik anin li woloho serkawu oson
kuvuk li tihi windok yanga hikriyok naman li tolorik a rakaha amu tulu
ira.

12

Suknombo yok Avui Wasilaka mbele mbele mushak Polin or mukuri

1 Mberem a uhu na yerkujiku? Halanak mbele mbele ol suknombo
yok Avui Wasilaka anin or mukurik a heyenda nga kormbak or sawerik
a misinda nga a sawekwa nir. Hako os erem a mbaha a yerkujiwa
oso mbeek anin jelyakwa ambu sir. 2 Mbele las os anhik talari
asama 14-pela am li ishiwak mashi kason amu sawenduwa. Krais nga
masamtenjek a nanda osik anhik talari sir. Oso karem. Avui Wasilaka
anin or lalawuhu yanga heven os metenjek nanda orok or oweshirik a
liri nir. Maome nga na lawuri on mo, masikome nom a lawuri on? Ma
am te. Avui Wasilaka nom heyenda ri. 3 Maome nga na lawuri mbe mo
masikome nom a lawuri mbe, ma am te. Avui Wasilaka nom heyenda ri.
4 Urik hevenik a lihi mashi os ma misambik fehe li misihi li sawekurin
Avui Wasilaka pantlendari oson amu misira. 5 Mashi os a misinda oson
a sawehe na yerkujindahi nir. Hako erem a ukwa ambu nir. Os a
yerkujikwa karem. An mbeek kwambu nga na nanda ambu nir, Avui
Wasilaka anin or jelyanda oso nom a hishihi a yerkujikwa nir. 6 Anin or
jelyashihindak lerawu wasilaka menden a landa nir. Unda oso angop
ji heyenda osa. Unda osik os a yerkuji nahi, an mashi omendingan a
sawenda osik jir mbeek, ❖Pol ambarambasihi mbaw,❖ karem mbakwa
ambu jir. Hako mbeek yerkujinda mashin a sawekwa ambu nir. Las
avak erem a sawenak hulaima nokopma hi anhin metengnukuk men
sembe li hauowenda ngashi. An a hishiwa hulaima nokopma mashi os
a sawendan li misihi nombo nombo os a liyandan li heyehe anin yawur
li heyekrahakorokmbaha amu hishinduwa.

Kwambu nihi mendek si nawa wolo Krais kwambu orhi nihik si nashiwak ni sinda nir

7 Avui Wasilaka mbele mbele jivi hevenik nandarin or mukurik a
heyeri nir. Hako las avak anhinjik a yerkujihi hi anhin a hauowenda
ngashi, karem mbaha nomorawu os lame hom jindari las or halashirik
maome anhik nari sir. Nomorawu oso lame hom maome anhin si jintle-
hendak ermbak si sishi tingayawa hom maome anhi a kavamisinda
nir. Nomorawu oso Avui Wasilaka or halashiwak Laulaka anin ormu
jeikayenda sira. 8 Hindi nalmingrip Avui Wasilaka nomorawu os lame
hom jinda oson or laha ormbekmbaha wavu anhi mende nga na siliri
nir. 9 Hako Wasilaka anin karem ormu sawera, ❖Wahau. Nomorawu
os lame hom jinda oson a laha ormbekwa ambu nir. Waprupshi anhi os
mihik nanda oso wasilaka mende sir. Uwa osik mbelenjik mi sainaha
mi silindu? Ambehoma. Kwambu anhi a halashiwak ma ol kwambu
ngashi ambun jip jelyanda sir,❖ karem ormu mbara. Uwa osik a

11:32: Ap 9:23-25 **12:7:** Jop 2:6

hishiwa kwambu Kraishi anin or jelyakwa osik an mbeek kwambu
nga na nanda ambu oson a rupshihi a yerkujikwa nir. 10 Uwa osik
nomorawu apsham apshamhi os Kraishi lerawun a landa nombo orok
si talawak a krehewa wolo amu rupshinduwa. Uhu ma lal hi anhin
kavak li mbawa wolo amu rupshinduwa. Uhu anin li kavak nakmba li
uwa wolo nga a rupshinda nir. Mberem ushiwak? Os kwambu nga na
nawa ambu wolo Krais anin or jelyashiwak kwambuk a sinda ona.

Pol ma ol Korinik lihi Jisasin hishindiyanda ondon or saumbornari

11 An mbeek anhinjik mashi kason a mbawa ambu nir. An mbele
las a undahi ambu, karem ji mbashihindak yerkujinda mashi kason
amu mbanduwa. He, ome sira. An mbele las a undahi ambu nir,
os Avui Wasilaka anin or jelya nahi ambu. Jir haimba handambanda
aposel ondon ma anandin karem sawenda jir, ‘Tondo aposel indinga
kwambu ngashi lir,’ karem sawenda jir. Hako jir mbeek anin erem
mbanda ambu jir. Hako an lirin a tikrihi aposel indingak a nanda nir.
12 Os jihi nindik a liri wolo lerawu havakavan a laha mbele mbele
apsham apshamhi nga ma undahi ambu ondo nga mushak a uri nir. A
urik ji heyeri ondo olmu mukunduwa, an aposel indinga nira. 13 Os
jir nga na liri wolo mbele ol sios anandik a undari hom a uri nir. Hako
haimba handambanda aposel jirin li siliri hom mbeek akwa yanjik jirin
a siliri ambu nir. Os erem a uri oso a sururi ambu nir. Hako kas karem
a uhundan wapkava hishinda jir.
14 Hindi frijip angop jirin a ra heyeri nir. Unda osik ter indik a ra
heyekwak a hishihi amu hundujenduwa. Os a rawa wolo an mbeek jirin
akwa yanjik a silikwa ambu nir. Jikisakri mbeek avoko nijava lihinjik
li hishombashiowehe lerawun landa ambu lir. Avoko nijava nom jikisi
lihinjik li hishombashiowehe lerawun landa lir. An mbeek akwa yanjik
a rakwa ambu nir. Hako jirin a ra heyehe ni rupshikmbaha na rakwa
nir. 15 An jirin wapnuku anhik a owenda osik ya mbele mbele ol anhik
nanda ondo jirin a haha sunguwavu anhi mende er nga jirin a hakwa
nir. Ushinak kwambuk ji sitambanakmbahan. An jirin erem wavu
mende anhik a owenda nir. Hako jir mbeek anin erem unda ambu jir.
16 Hako lal jihi karem mbanda lir, ‘Or mbeek ya mbele mbelenjik
nirin kormbak silindari ambu ri. Hako or men nirin or haihanda
owehe ya mbele mbele nihin tavasumlandari ri,’ karem mbanda lir.
17 Mberem ji hishindu? Ma ol a mbashirik jihik iri ma lihi lar mbele
mbele jihin am mayam tavasumlarik ji heyeri or? Wahau. 18 Taitusin a
saukaweshirik Jisasin tiyanda ma lar er nga nor laha iri vri. Taitus os jir
nga nor liri wolo mbele mbele jihi lal am mayam tavasumlarik ji heyeri
or? Wahau. Ji hishika. An nga or nga wavu namtaskop shi hishihi
nombo namtas nom shi tiyanda shir. Uhu shir mbeek jirin yanjik shi
silinda ambu shir.
19 Jir karem jimu hishindu? Mashi kava anin ji mbandan a misihi
os erem jirin a unda kavan a namben kambenaha mashi kason jirnjik
a kayew, karem jimu hishindu? Wahau. Nir Kraishi mak ni naha
Avui Wasilakahi misokomek mashi kason nimu mbanduwa. Ushinak
ma jir a rupshi mendenda jir, os Kraisin ji hishindiyanda nombo jihi
kwambuk si nakmbahan. 20 An jirin a hishihi amu holonduwa. Las
avak jirin a ra heyewa mbeek os ji nashinak a heyehe na rupshikmba

---

12:9: Fl 4:11-13 **12:11:** 2 Ko 11:5 **12:12:** Ro 15:19 **12:13:** 2 Ko 11:9 **12:18:** 2 Ko 8:6,16-18

na hishiwa hom ji nanda ngashi ambu. Unak jir nga avak os anin
ji heyekwak ji hishiwa hom a nanak ji heyenda ngashi ambu. Las
avak a ra heyenak ji anaji anangriaha, mbele mbele mahin ji heyehe
ji wapkava hishihi, ji waplelenaha, malakamak ji nakmba ji hishihi,
man ji hukwamainentle sawehe, man ji anasaufakaha ji mbaha, hi
jihin jihinjik ji hauowekmba ji hishihi hulaima nokopman ji unak wavu
musha mushak li hishinda ngashi. 21 Las avak jihik a ranak wavu
jihin ji tormblehe kavakava ol mas ji undarin ji halanda ngashi ambu.
Kavakava op mas ji undari karem, nokophirmbirihi hulatolhakanda
nombo nga wavu jihi si hasahasawak kavakavan ji unda nombo nga
ovria. Las avak Avui Wasilaka halashinak os er ji uwan a heyehe
misokome jihik a humblaranak wavu anhi nga avak kavak si nanda
ngashi. Karem a hishihi masmas mashi kason jirnjik amu kayenduwa.

13

Jir Korinik linda ma jirin, Kraisin hishindiyanda nombon ji auheyeka

1 Hindi frijip jirin a ta heyeri nir. Hako ter indik jirin a ra heyekwak
amu hishinduwa. Avui Wasilakahi mashi karem mbahandari osa,
❖Os ma lar mbele kava las or unak ji kotim ukwak ji hishi nahi, ma
frijip mo nalmingrip os or uwan nakremkop li sawe nahi, mashi
oso omek nakwa sir.❖ *Lo 19:15*
Unda hom an nga erem. An angop hindi frijip mainkwambuk jirin a
saweri nir. 2 Os mas jir nga na liri wolo kavakavan undari ma ondo os
erem li undarin li halakmba mainkwambuk a sawerik jir amber hom
angop ji misiri sir. Ter homek a lihi indik mainkwambuk jirin amu
sawenduwa. Unda osik os indik a rawa wolo ma ol kavakavan unda
ondo amber hom mbeek mainalok a sawekwa ambu nir. 3 Uwa osik ji
auheyeka. An Krais or sauhawak mashi orhin a sawenda nir. Hako jir
karem mbanda jir, ❖Os Krais sauhawak mashi orhin mi sawenda nahi,
wa mukunak ni heyehe avak ni mba, ❖Mir Krais sauhawak sawenda
mir.❖ ❖ Uwa osik avak ji heyekwa sir. Krais kavakava os ji undan or
tolo wornawa wolo, kwambu orhi nga er or tolo wornakwa sir. 4 He,
mas miandok orin li tiriri wolo ma li heyeri or kwambu nga nari ambu
ri. Unda hom nir erem. Or nga ni sinda osik ma li heyewa nir kwambu
nga ni nanda ambu nir. Hako Avui Wasilaka or mbarik or usaha ter
ormu kwambu Avui Wasilakahik linduwa. Unda hom nir erem. Avui
Wasilaka kwambu orhik nirin or jelyashinak nir nga jirin ni jelyakwa
nir.
5 Ermba ermbak os Jisasin ji hishindiyanda nombo jihin jihinjik ji
oweioweiheyeka. Os ji liyawa jihi oson mukunak ma li heye li mba,
❖Ma tondo Jisasin hishindiyanda ma tolir,❖ karem li mbaku mo wa-
hau? Os ji mba, ❖Jisas Krais wavu nihik linda ambu ri,❖ karem ji mba
nahi, jir mbeek nombo worna indingan tiyanda ambu jir. Jir nombo
wornan angop halawa jir. 6 Jirin a sawekwa karem. Yawur nirin armek
ji oweioweiheye nahi, nir os aposel indingak ni nandan avak ji heyekwa
sir. 7 Uhu Avui Wasilaka jirin or jelyakmbaha jirnjik orin ni sawenda
nir. Ushinak kavakava os ji undan ji halakmbahan. Hako nir mbeek
erem Avui Wasilakan ni saweshinak or unak kavakavan ji halaha

12:21: 2 Ko 13:2 **13:1:** Mt 18:16; 1 Ti 5:19 **13:4:** Fl 2:7-8 **13:5:** 1 Ko 11:28

nombo wornan ji tiyaha hi nihin ji hauowekmbaha ni sawenda ambu
nir, wahau. Jir nombo wornan ji tiyakmbaha Avui Wasilakan jirnjik
ni sawenda nir. Hako nir mbeek os nir aposel indinga ambu, karem ji
mbandan ni hishinda ambu nir. 8 Ji hishika, os mashi omendingan ni
kumaifa nahi, mbele las ni undahi ambu nir, wahau. Hako nir mashi
omendinga oso kwambuk er si nakmbaha ni hishihi lerawun ni la nahi,
mbele mbele amber ni undahi nir. 9 Nir os ma li heye li mba, ⍰Tondo
kwambu ngashi ambu lir,⍰ karem li mba nahi, wa mberem uwana.
Hako jir kwambuk er ji sishinak ni rupshika. Nir ermba ermbak Avui
Wasilakan ni sawenak jirin or jelyashinak Jisasin ji hishiowenda nombo
jihi nga ji liyawa jihi nga jivi mendek er si nakmbaha ni sawenda nir.
10 Wasilaka lerawu orhin a lakmbaha anin kamari ri. Uhu kwambu
orhin anin hari ri. Las avak a ra heyenak kavakava nindik er ji linak a
heyehe mainkwambuk jirin a mbanda ngashi, karem mbaha jekamba
kason masmas amu kayenduwa. Ushinak kavakavan er ji halaha ji
linak a rakmbahan. Jirin a tolo wornakmbaha Wasilaka kwambu oson
anin hari ri, mbeek jirin kavak a nakmba nembes.
11 Jisasin hishindiyanda ma jirin, mashin a sawerakokwak amu
mbanduwa. Kavakavan ji halaha jivijivikop ji lika. Mashi anhi kason ji
misika. Uhu wavu namtaskop ji hishihi jihi ambek nakrem ji anafaha ji
lika. Ushinak Avui Wasilaka or waprupshi nga waphimbiji nga hojenda
oto jir nga nor sika.
12 Jihi ambek ji anamakshitakshika. Ma amber Jisasin hishindiyanda
ma ol an nga ni linda ondo olmu jirin wesambasan handuwa.
13 Wasilaka nihi Jisas Krais waprupshi orhi nga Avui Wasilaka jirin
wapnuku orhik or owenda oso nga Masikome orhi nga jihik er si
sika. Unak Masikome or jelyashinak anafa jip likwa jir. Unda kasira.
Ambehoma.

13:10: 2 Ko 10:8

Jekamba Pol yanga Galesiak lindanjik or kayeri

Pol mashi kason sios Galesiak lindanjik or kayeri

1 An aposel Pol anira. Mbeek ma lar anin kamaha lerawu toson
a lakmbaha mbari ambu ri, wahau. Avui Wasilaka or Jisas Kraisin
mbashirik indik usahari oto nga Jisas Krais nga frihinjik anin fri
kamashihindak aposel lerawu toson amu landuwa. 2 An nga Jisasin
hishindiyanda ma tol torok nakrem ni linda nga wesambasa nihin jir
sios provins Galesiak fehendanjik nimu kaye ermbenduwa. 3 Jirnjik
Avui Wasilakan a sawenak or nga Jisas Krais Wasilaka nihi nga
waprupshi frihi nga waphimbiji frihi nga fri halashinak jihik si naka.
4 Krais kavakava ni undanjik maome orhin ofa hom nirin jivinakurik
hari ri. Uhu mbele mbele kava tos ter misambik nanda nindik nirin
indik ormu lara. Os erem or uri oso Avui Wasilaka nihi or mbahandari
nombo hom os ormu ura. 5 Uhunda osik hi Avui Wasilakahin ermba
ermbak nimu hauowekuwa. Ome sira.

Jisas hulaima nokopman or jivinandari mashi namtas nom nanda sir

6 Lerawu os Jisas larinjik Avui Wasilaka waprupshi orhin yelndam
jirin or hashihindak Jisashi krahak jimu sinduwa. Hako jir mberem
ushiwak kolomalok mashi orhin ji lai tirna halaha mashi anandi yejen ji
tiyandu? Os erem ji urin a misihi namu mbara, ‘Ayo, lawe mbashiwak
karem undala!’ 7 Mashi os Jisas hulaima nokopman or jivinahandari
mashi namtas nom nanda sir. Anandi las nga nanda ambu sir, wahau.
Hako ma lal jirin li haimba handambaha mashin li toltormblehe mashi
anandi yejen li saweshiwak os jimu hishakashanduwa. 8 Yawur ji
misi, os ma lar or taha mashi os or sawewa oso os mas ni sawenda nga
nakrem si na nahi ambu, ma oto avak hik or ihi kavak er nakwa ri. Ji
misi, os nir aposel lar mo ensel hevenik fehe lar os mashi apshamhin
ni sawe nahi, hik ni ikwa nir. 9 Uwosik indiyok amu sauyangonduwa,
os ma lar mashi os ni sawenda hom or sawe nahi ambu, ma oto hik or
ihi kavak er nakwa ri.
10 Kas karem a mbawa mashi, jirin a hokovi laharakmbaha na mba,
karem jimu hishindu? Wahau, an Avui Wasilaka nom anin or rup-
shikmbaha na hishinda nir. Wa mberem ji hishindu, ma misambik fehe
li rupkapshikwa mashin a sawenda, karem jimu hishindu? Wahau.
Os ma misambik fehe anin li rupshikmbaha na hishi nahi, an mbeek
Kraishi lerawun landa ma indingo ambu nir.

Jisas Polin or kamashirik os aposelik or nahandari nombon or saweri

11-12 Jisasin hishindiyanda ma jirin ji misi, omendingak jirin amu
sawenduwa, mashi jivi Jisashi os a sawenda oso mbeek ma lar wavu
orhik or hishihi anin haha ewesaweri ambu ri, wahau. Jisas Krais
orhinjik or taha anin saujiwolori ri.
13-14 Angop ji misiri sir, os mas a nandarin. An Judama lar anira.
Uhu Judama nga na lotu uhu lo lihi amber armek a tiyarakondari nir.
Lerawu os orok a lari anhi kuvu ondon a tikrindari nir. Oro wolok

1:4: Ga 2:20 **1:7:** Ap 15:1,24 **1:8:** 1 Ko 16:22 **1:10:** 1 Te 2:4 **1:11-12:** Mt 16:17

Jisashi mak a nari ambu osik orhi man kavakavak a undari nir. Sios
orhin kavak a nakmbaha a undari nir. 15 Hako nijava anhi anin si wa
namber Avui Wasilaka angop anin or kamari nir. Wavu orhi nga anin
or hishihi anin ormu kamara, orhi mak a nakmbahan. 16 Undari osik os
or mbahandari wolok si narik jikisi orhin kormbak or mukushirik amu
heyera. Uhu nor mbashihindak mashi os Jisas hulaima nokopman or
jivinahandari mashi oson Judama ambu ondon a sawenda nir. Os anin
or lari wolo an mbeek ma lal anin li sauhakmbaha na siliri ambu nir,
wahau. 17 Mbeek nombok Jerusalemik ma ol mas aposelik nandari ma
ondo anin li ewesawekmbaha na iri ambu nir, wahau. Hako nombok
yanga Arebia yok a iri nir. Ushihikop indik kolaka Damaskusik a iri nir.
18 Uhu asama nalmingrip li ishirikop Jerusalemik a iri nir, Pita nga
shi anasawekmbahan. Uhu wik frijip orok a liri nir. 19 Hako oso
wolo aposel ome lal nga na heyeri ambu nir. Wasilaka nihi maha
orhi Jems oto nom a heyeri nir. 20 Mashi kas jirnjik a kayewa kaso
Avui Wasilaka or heyewak omendingak jirin amu sawenduwa. Mbeek
jirin a mbafirimbakwa ambu nir. 21 Ushihikop kuma provins Siria
nga Silisia nga na iri nir. 22 Jisasin hishindiyandari ma ol provins
Judiak lindari ondo fuma anhin li heye namber. 23 Hako mashi
anhi nom li sawerik misiri lir, ❒Ma oto mas Jisasin hishindiyandari
man mandingormendari ri. Hako ter ormu mashi os Jisas hulaima
nokopman or jivinahandari mashi oson os ni misihi ni tiyanda nombon
kavak or nandarin ormu sawenduwa.❒ 24 Karem li mbarik mashi os
Avui Wasilaka anin or jivinashirik mashi Jisashin a sawerin li misihi hi
Avui Wasilakahin limu hauowera.

2

Aposel amber lerawu Pol larin li rupshiri

1 Asama 14-pela am li ishirik indik Jerusalemik a ikurik Barnabasin
a laha shi ihi Taitusin er nga shi laha nimu ira. 2 Avui Wasilaka or
mbari nombo hom na iri nir. Jerusalemik a ihi sios lida ol orok lindarin
a heyehe lerawu os a landarin lirin a saweri nir. Uhu mashi jivi Jisashi
os Judama ambu ondon a sawendari mashin lirin a saweri nir. Las
avak lerawu os a lawan li rupshina ambu nahi, semben a laku, karem a
hishihi mashi os Judama ambun a sawendari mashin lirin a saweri nir.
3 Urik lerawu os a larin li misihi limu rupshira. Uhu lir mbeek Taitus
or an nga shi iri Judama ambu otohi masamsishin a korokmbaha mbari
ambu lir. 4 Hako ma ol Jisashi mak arnguhu rari ma ondo masamsishi
orhin ni korokmbaha mbari lir. Ma ondo mayam li ra heyenak os
Jisas nirin or jivinashirik jip ni linda nombo mberem ni mbanak livai
heyeku, karem mbaha rari lir. Uhu os ni mbawan li heyehe li mbanak
indik Judama lo lihi siyok ni sikmbahan. Hako nir angop lerawu os
Jisas or lari nombo orok Avui Wasilakahi misokomek ma worna mak ni
nari nir. 5 Uri osik nir mbeek mashi lihi kas ni misiri ambu nir, wahau.
Mberem ushirik? Las avak karem ji hishinan, masamsishi nihin ni
koroho Judama lo lihi amber ni tiyawa nombo orok misokome Avui
Wasilakahik ma worna mak ni nakwa nir, karem ji hishinan, wahau.
Karem uri osik nir mbeek mashi lihin ni misiri ambu nir.

1:13-14: Ap 8:3; 22:3 **1:15:** Ais 49:1; Ga 2:7 **1:18:** Ap 9:26 **1:21:** Ap 9:30 **2:1:** Ap 15:2 **2:2:** Ga 1:7; 5:1,13

6 Sios lida ondo mashi os a sawerin li misihi mbeek mashi las mberem
anin mbari ambu lir. Hako wavu anhik karem amu hishinduwa, lida
ondo nga lida ambu ondo nga nir amber misokome Avui Wasilakahik or
heyewa nir nakremkop ni nanda nir. Hako sios lida ondo mbeek mbel
mashi las anin mbari ambu lir. 7 Li heyeri lerawu os an nga Pita nga
shi lari nakrem simu nara. Hako Pita mashi jivi Jisashi oson Judamahi
nindik or sawewak an Judama ambu ondohi nindik a sawenda nir.
8 Ome sira, Avui Wasilaka Pitan kwambun or hashirik Judamahi nindik
mashin sawenda ria. Undari hom kwambun anin or hashirik Judama
ambu ondon mashin a sawenda nira. 9 Sios lida ondo Jems, Pita, Jon,
lir angop lerawu os Avui Wasilaka anin or harin heyeri lir. Uri osik
an nga Barnabas nga lir nga ni tava anatoloho lerawu oson nakrem
ni lakmbaha nimu mbara. Uhu mashi namtaskop ni mbaolsoloho
shir Judama ambu ondon mashin shi sawenak lir Judamahi nindik
mashin li sawekmbaha nimu mbara. 10 Hako mashi lastonom er nga
nirin li saweri karem, ❖Erndakava ondon ji jelyaka.❖ Hako os erem ni
ukmbaha li mbari oso angop a landari osik er a lakwa sir.

Pol Pitan kormbak or tolo suwuri ri

11 Pita yanga Antiokik or tari wolo kormbak a tolo suwuri ri. Mberem
ushirik? Mbele las or uri angop mbangori sir. 12 Mas Judama ambu ol
Jisasin hishindiyanda ma ondo nga nakrem andari ri. Hako Judama ol
masamsishin korokmbaha mbandari ma ondo Jems mbashirik li raha li
mbashirik or ajehe nakrem li andari nombon halari ri. 13 Urik Judama
ol Jisasin hishindiyandari ol orok liri ondo nakrem Pita uri hom er uri
lir. Erem li uri nombo oso osmu Barnabasin er nga haifalera. 14 Hako os
erem li urin a heyeri mbeek kas tolori ambu sir, os mashi jivi Jisashin ni
tiyandari nombon. Karem uri osik Pitan kormbak a tolo suwuri karem,
❖Mir Judama mir. Hako mir Judama lo lihi siyok mi sindari angop mi
halari sir. Mberem ushiwak angop mi halahanda oson mi saweshiwak
Judama ambu ondo Judama lo lihi siyok li sikmbaha mi mbandu?❖

15 ❖Hemo mir nga an nga shir Judama shir. Shir mbeek kraha anandi
lasik fehenda ambu shir. Judama ambu ondo mbeek nir Judama lon
ni tiyanda hom tiyanda ambu lir. Unda osik lir, ❖Kavakavan unda
ma lir,❖ karem ni mbanda lira. 16 Hako Avui Wasilaka mbeek ma
lon tiyawak or heyehe or mba, ❖Rondo ma worna ma lir,❖ karem
mbanda ambu ri, wahau. Hako os Jisas lari lerawun li heyehe li mba,
❖Ome sira. Ortonom hulaima nokopman jivinakmbaha Avui Wasilaka
kamahanda ma ria.❖ Karem li mbahanda nombo orok Avui Wasilaka
lirin ma worna mak ushakwa ri. Oso angop ni heyenda sir. Shir erema,
Jisas Krais lerawu os or lahanda nombo orok Avui Wasilaka shirin ma
worna mak ushari ri. Mbeek lon shi tiyanda nombok nembes. Mberem
ushiwak? Ma lar mbeek lo amber hom or tiyawak ma worna mak or
ushandahi ambu ri, wahau.

17 Nir Judama er nga na, Jisas lerawun or lahanda nombo orok Avui
Wasilakahi misokomek ma worna mak ni nari nir. Lon tiyanda nombok
nembes. Hako os ter Judama ome lal nirin li heyehe li mba, ❖Jir
lon tiyanda nombon angop ji halawa osik, os jimu Judama ambu ol
kavakavan unda ma ondo hom nanduwa. Kraisin ji tiyanda nombo

2:7: Ap 22:21 **2:10:** Ap 11:29-30 **2:12:** Ap 11:3 **2:16:** Ap 15:10-11; Ro 3:20-28; Ga 3:11

orok kavakavan unda mak nari jir.❖ Os erem li mba nahi, mberem lirin
ni mbaku? Wahau te! Jir mbele las yarinda ambu jir. Ma lar mbeek
lon tiyanda nombo orok misokome Avui Wasilakahik ma worna mak
nakwa ambu, karem lirin ni mbakwa nir. 18 An Judama lo lihi siyok a
sindarin angop a halari nir. Os angop a halahanda nombo oson indik
a tiyaha, nombo orok ma worna mak a nakwak a hishi nahi, os amu
anhinjik kavakavan unda mak nanduwa. 19 Mberem ushiwak? Lohi
siyok a siri wolo na heyeri lo amber hom mbeek a tiyandari ambu
nir, wahau. A heyeri nombo oso mbeek ermba ermbak lindan anin
handahik nari ambu sir. Uri osik lohi siyok a sindari nombon angop
a halari nir. Ushihi ter Krais or miandok hari oto nga na sihi lerawu
Avui Wasilakahin amu landuwa. 20 Uwosik tos a liyanda nombo mbeek
anhinjik a liyanda ambu nir. Krais anhik or lishiwak os amu liyanduwa.
Uwosik mbele mbele misambi torok a uwa ondo orin a hishiowenda
nombo orokop a unda nir. Uhu orin wavu anhik a ewenda nir. Mberem
ushiwak? Or anin or rupshihi anhi farniyik hari ora. 21 An mbeek Jisas
or lari lerawu oson a heyehe na mba, ❖Oso mbeek mbele laka ambu sir.
Wa halanak Judamahi lon a tiyaha nombo orok ma worna mak a nakwa
nir.❖ Karem a mbakwa ambu nir. Os erem a mba nahi, Krais men hari
ria. Uri osik waprupshi Avui Wasilakahi mbeek anin jelyakwa ambu
sir. Men sambukwa sir.❖

3

Jisasin hishiowenda nombo nga lohi siyok sinda nombo nga nakrem nanda ambu vri

1 Jir ambarambasinda Galesiak fehe ma jirin, jir mberem ushiwak
os Krais miandok or harin ni sawerik ji misindan ji hishakashandu?
Oso angop kasai miandok or warik ji heyendari hom jihinjik ji heyeri
sir. Hako lawe mende jirin sombon jiyishindak ji mbele mendendu?
2 Kaso nom jirin a silikwa, mberemhi nombok Avui Wasilaka Masikome
orhin jirin or har? Moseshi lon ji tiyandarik or heyehe Masikome orhin
jirin har or? Wahau, oro nombok nembes. Jisasin ji hishindiyanda
osik Masikome orhin jirin hari ria. 3 Hako mberem ushiwak ji mbele
mendendu? Akri jishi wolo kwambu Masikome orhik sindari jir. Hako
ter am kwambu jihik sindahik jimu hishindu? 4 Mbele mbele ol jihi
nindik Masikome orhi or uri ondo am ji hishakashari ol? Wahau, ji
hishandahi ambu lir. 5 Jirin indik amu sili yangonduwa, lon ji tiyandari
osik Masikome orhin jirin hari or? Wahau te! Jisasin ji hishindiyanda
osik Masikome orhin jirin ormu hara. Uhu mbele mbele ma undahi
ambu ondon jihi nindik ormu ura.

6 Abrahamin ji hishika, or mashi os Avui Wasilaka or mbari mashin
or misihi nor mbar, ❖Mashi oso ome sira.❖ Karem or mbari osik
Avui Wasilaka orin ma worna mak ushari ri. 7 Ambehoma, os jimu
yarinduwa, ma ol mashi Avui Wasilakahin misihi mba, ❖Ome sira.❖
Karem mbawa ma ondo Abrahamhi nirambara indingo lira. 8 Mas
wolokop Judama ambu ondo mashi jivi Avui Wasilakahin li misihi li
tiyanak ma worna mak or ushakurik or mbahandari sir. Karem uri
osik jekamba orhik Abrahamin karem or mbari, ❖Mirik ma misambik
fehe amber jipjip a ukwa lir.❖ 9 Uhunda osik os nimu heyenduwa, ma

2:20: Ga 1:4 **3:6:** Stt 12:3; Ro 4:3,16

ol Jisasin wapnuku lihik ewewa ma ondon armek or ukwa lir, os mas
Abrahamin or uhunda hom.
10 Hako ma lar os or mba, ❖Lon a tiyanda nombo orok misokome Avui
Wasilakahik ma worna mak a nakwa nir.❖ Karem mbawa ma oto avak
Avui Wasilaka kavak or nakwa ri. Mberem ushiwak? Jekamba orhik
karem li kayeri osa, ❖Os ma lar lo amber hom or tiyarakona nahi ambu,
avak Avui Wasilaka kavak or nakwa ri.❖ 11 Erem or mbashihindak
os nimu krahak yarinduwa, ma lar mbeek lon tiyanda nombo orok
ma worna mak nakwa ambu ri, wahau. Os jekamba orhik karem li
kayehendari hom, ❖Ma ol Avui Wasilakahi mashin misihi mba, mashi
oso ome sira. Karem mbawa ma ondon ma worna mak or ushaha
ermba ermbak er linda oson lirin hakwa ria.❖
12 Os nimu heyenduwa, Jisasin hishiowenda nombo apsham er nanda
sir. Lon tiyanda nombo apsham er nanda sir. Jekamba orhik karem li
kayeri sir, ❖Os ma lar lon or tiyanda nombo orok ermba ermbak linda
oson or lakwak or hishi nahi, wa halanak lo ondo amber hom er or
tiyarakoka, mbeek lar or halawan or halaka.❖ 13 Hako ma nir mbeek
lo ondo amber ni tiyarakondahi ambu nir. Unda osik Avui Wasilaka
or waplelenaha nirin kavak or nakurik ormu mbara. Hako Kraisin
nihi farniyik or halashirik orin kavak li naha miandok orin limu tirira.
Uhunda nombo orok mashi os jekamba orhik karem li kayeri oso osmu
orhik nara, ❖Ma ol miandok li tiriwa ondo waplelena Avui Wasilakahi
lihik nanda sir.❖ 14 Hako lerawu os Jisas Krais lari nombo orok mashi
mas wolokop Judama ambu ondon armek or ukurik or mbahandari
mashi oso osmu omek nara, os Abrahamin armek or uhundari hom.
Karem uhunda osik Jisas or lari lerawu orok orin ni hishiowehe avak
Masikome orhin ni lakwa nir, os mas or hakurik or mbahandari hom.

Lo Avui Wasilaka Mosesin or hari oso mbeek si unak suma os Abraham nga or tivindari oso tle rakakwa ambu sir

15 Jisasin hishindiyanda ma jirin ji misi, ma lap suma las fri tivi nahi,
ma lar mbeek os fri mbaha fri tivihindan tleshihi orhik mbele las ukwa
ambu ri, wahau. 16 Uhunda hom suma os Avui Wasilaka Abraham
nga jikisi or talakurik or mbaha nor tiviri oso er nakwa sir, mbeek tle
rakakwa ambu sir. Hako suma oso mbeek Abraham jinirmbanira orhi
ondo amber hom lihik nakurik or mbari ambu sir, wahau. Namtar nom
Jisas Kraisin or mbari ri. 17 Ji misi, maintontlo os a mbawa karem, Avui
Wasilaka Abraham nga suman maifuk or tolori ri. Ushirik asama 430-
pela li ishirikop kuma lon Moseshi tavarenjek hari ri. Uri osik kuma
talanda lo oso mbeek suma mas or tivindan unak si tle rakakwa ambu
sir, wahau. 18 Hako os lon ni tiyanda nombo orok Avui Wasilaka
nirin armek or ukwak ni hishi nahi, suman or tiviri nombo oso mendek
nakwa sir. Hako masmas Abraham nga suman or tiviri osik suma
nombo oso mbeek mendek nakwa ambu sir, wahau. Os si nahanda hom
er nakwa sir. Karem uwosik Avui Wasilaka suma os or mbahandari
oson er or tiyaha nombo orok nirin armek ukwa ri.

Mberem ukurik Avui Wasilaka lon Moseshi tavak or har?

19 Hako mberem ukurik Avui Wasilaka lon kuma Moseshi tavak or
har? Lo oson or hashinak ma misambik fehe kavakava os li undan li
heyeyarikmbahan. Urik lo oso er si nana raha jikisi oto talashirik suma
os mas Abraham nga or tiviri oso jikisi otohik nari sir. Lo oson enselhi

---

3:10: Lo 27:26 **3:11:** Ga 2:16 **3:13:** Lo 21:23; Ro 8:3 **3:16:** Stt 12:9 **3:17:** Kis 12:40 **3:18:** Ro 4:14

tavak or hashirik ensel nga nindisik sinda ma Mosesin li harik Moses
nga mu nirin hara. 20 Hako suma os maifuk or tiviri oso mbeek ma
larin or hashirik ma oto nga Abrahamin or hari ambu sir, wahau. Oso
nombok Abrahamin or hari sir.
21 Wa mberem a mbaku, lo os kuma talari oso si talaha Avui Wasilaka
suma os maifuk or tiviri osohi farniyik sikundas? Wahau! Lo las mbeek
suma os maifuk or tiviri osohi farniyik sindahi ambu sir. Os lo las
jip lindan nirin si haku nahi, wa nir amber hom lo oson ni tiyaha
Avui Wasilaka misokome orhik ma worna mak ni naka. 22 Hako
eremhi lo las nga nanda ambu sir, wahau. Mberem ushiwak? Avui
Wasilakahi jekambak karem li kayeri osa, ❑Ma amber kavakava os li
uri oso lirin si ishintleshirik sihi siyok liri ola.❑ Karem li kayeri osik os
nimu heyenduwa, lerawu Jisas Krais or lari orok Avui Wasilaka nirin
ma worna mak ushakwa ri.
23 Jisasin hishindiyanda nombo si tala namber, lo nirin si ngishashirik
sihi siyok ni siri nir. Er ni sihi rahakop Jisasin hishindiyanda nombo
kuma kormbak talari sir. 24 Lo nirin si arangoho nombo os Jisashik
indan osmu mukura. Krais or talashirik orin ni heyehe ni mba,
❑Ome sira. Ortonom hulaima nokopman jivinanda ma ria.❑ Karem
ni mbanda nombo orok Avui Wasilakahi misokomek ma worna mak
ni nandari nir. 25 Ushiwak Jisasin hishindiyanda nombo angop si
talahanda osik lo mbeek indik nirin si arangoshinak sihi siyok ni sikwa
ambu nir, wahau. Jisashi siyokop ni sikwa nir.

Jisasin hishindiyanda nombo orok Avui Wasilakahi jikisik ni nari nira

26 Jir amber Jisas Kraisin ji hishindiyanda ojik Avui Wasilakahi jikisi
jira. 27 Jir amber hom angop fak li tolofalenda osik Krais nga nakrem
jimu sinduwa, os kowe akrin ji falenda hom. 28 Uwosik nir amber Jisas
Kraishi krahak sinda ma mbeek lar hausiwak lar haka sinda ambu ri.
Nir amber Judama nga, Judama ambu nga, akishmakisha nga mashama
nga, hulayi nga nokove nga, nir amber hom Kraishik nakremkop ni
nanda nir. 29 Os Kraishi krahak ji na nahi, Abrahamhi nirambara jira.
Karem uwosik suma os Avui Wasilaka Abrahamin armek or ukurik or
mbahandari oso jihik nakwa sira.

4

Lerawu os Krais lari nombo orok Avui Wasilakahi jikisik ni nari nir

1 Ji hishika, avoko os or liwa wolo jikisi orhi mbeek mbele las maifuhu
hisinda ambu ri, wahau. Vai avoko or hashinakop jikisi ma ormu
orhi farniyik sihi mbele mbele ondon hisinduwa. Hako avoko or ha
namber jikisi oto men orhi siyok sihi ornjik lerawun landa ma hom
nanda ri. 2 Uhu jikisakrik or nawa wolo or ma ol avui orhi mbashiwak
orin washilinda ma ondohi siyok or sihi os li mbawa hom unda ri.
Hako or saha wasilakak or nawak avui orhi or heyehe nor mbashiwak
mbele mbele ondon washilinda ri. 3 Uhunda hom nir nga erema. Jisas
or tala namber nari wolo, jikisakri hom ni naha wasi mbele mbele
misambi torok fehe lihi siyok ni sindari nir. 4 Hako Avui Wasilaka os or
mbahandari wolo mendek si narik jikisi orhin or halashirik misambik
tari ri. Ushirik nijava orhi orin si washirik Judama lo lihi siyok or sihi

3:19: Ap 7:38; Ro 5:20 **3:21:** Ro 8:2-4 **3:23:** Ga 4:3 **3:24:** Ro 10:4 **3:26:** Jn 1:12
3:27: Ro 6:3 **3:28:** Ro 10:12 **3:29:** Ro 4:13 **4:3:** Kl 2:20

lo ondo amber hom er or tiyarakori lir. 5 Lo ondo amber armek
or tiyarakori nombo orok nir ma ol lohi siyok sirin or jivinaha nor
ushihindak Avui Wasilakahi jikisik nimu nanduwa. 6 Orhi jikisik ni
nashirik Masikome Jikisi orhin or halashirik wavu nihik ormu layira.
Uhu nor mbawa nombo hom os nimu orin ushanduwa, ❖Avui, Avui,❖
karem ushanduwa. 7 Unda osik jir mbeek akishmakisha kava ambu jir,
wahau. Avui Wasilaka angop or ushiwak jikisi orhik nawa jir. Karem
uwosik mbele mbele ol jikisi orhik nawa ondo jihi lira.

Pol Galesiak fehendanjik or holo menderi

8 Jir Avui Wasilakan ji heyekrahakoro namber, os jimu wasi mbele
mbele ondohi siyok ji sihi os li mbandari hom jimu undara. 9 Hako ter
angop Avui Wasilakan heyekrahakorowa jir. Jir mbeek masmas orin
lasaheyeri ambu jir, wahau. Or jirin masmas lasaheyeri ri. Erem si
nanda osik mberem ushiwak ter wasi ol kwambu ngashi ambu ondohik
indiyok ji indu? Uhu lihi lerawun landa mak ji nandu? 10 Uhu hovok
karem ji mbandu, ❖Ka ni lotu unda wolo wolok ni lotu uka, niyaka
tunguawa wolo, asama akri si talawa wolo ni lotu uka. Uhu orokop ni
sika. Os erem ni u nahi, nombo orok Avui Wasilakahi misokomek ma
worna mak ni naku?❖ Karem ji mbandu. 11 Hako os erem ji uwa oso
jivik nawa ambu sir. Uwosik jirnjik amu holonduwa, las avak lerawu
os jihi nindik a lahanda mendek si nanda ngashi.

12 Jisasin hishindiyanda ma jirin, kwambuk jirin amu sawenduwa,
tos an siwa hom ji sika. Os mashin jirin kolo wolok a saweri wolo
jir mbeek anin kavakavak uri ambu jir, wahau. Anin arme mendek
uri jir. 13 Indik ji hishika, akri jishi wolo jihik a taha mashin a saweri
wolo wasilaka mendek a kavamisiri nir. 14 Hako jir mbeek anin suntla
tuptuvaha kumasiri ambu jir, wahau. Anin arme mendek ji eweuri nir,
os ensel lar mo Krais Jisasin ji eweukundari hom anin eweuri jir. 15 Oro
wolok siyaukri wavu jihi mende nga anin rupshiri jir. Hako os anin
ji rupshindari nombo oso mberem ushirik mendek si nar? 16 Mashi
omendingan jirin a saweri osik an wutari jihi, ter karem jimu hishindu?

17 Ji misi, lawe ol jirin mamblaselashiwak jir jihik ji sinak an anhik a
si, karem ni sikmbaha ji mbandu? Ma ol erem mbawa ma ondo men
lirin ji tiyakmbaha mbanda lir. 18 Hako os jirin li hishihi armek jirin
li u nahi, am jivina, os an jir nga na liri wolok jirin armek a undari
hom. 19 Jikisi anhi ji misi, jirnjik a hishiowehe indik amu entlembale
misinduwa, os nokove jikisin si wakwak si entlembale misinda hom.
Entlembale oso mbeek mendek nakwa ambu sir. Er si nanaha jir Avui
Wasilakahi jikisi indingo Krais hom ji nanakop mendek nakwa sir. 20 Jir
nga na liwa kom te! Os jir nga na liwakop jirin am a tolo wornawa jira.
Hako mberem a undahi ambu re.

Pol sauheima las Hagar fre Sarahin or saweri

21 Ma jir lon tiyanda nombo orok ma worna mak nakmbaha hishinda
ma jirin, ji misi, lo oso am ji yarinda os? 22 Avui Wasilakahi jekambak
karem li kayeri osa, Abraham jikisi orhi frijip, akishmakisha nokove Ha-
garhi jikisi lar, nokove indingo orhi Sarahi jikisi lar. 23 Akishmakisha
nokove oso jikisi sihi oto ma lihinjik suma Avui Wasilaka os or
mbahandarin li unak omek si naku, karem mbaha limu uri sira. Hako

4:4: Jn 1:14; Ro 1:3 **4:6:** Ro 8:15-17 **4:10:** Ro 14:5; Kl 2:16 **4:22:** Stt 16:15; 21:2

nokove indingahi jikisi oto Avui Wasilakahi suma nombok talari ri.
24 Nokove ovro suma frijip heimanda vri. Hagar oso lo os Avui Wasilaka
telemba Sainai orok Mosesin or harin heimanda sir. Unda osik jikisi
nirambara sihi akishmakisha hom olmu nanduwa. 25 Hagar osmu
telemba Sainai yanga Arebiak nawan heimanda sir. Uhu Jerusalem os
ter nawan er nga heimanduwa. Hagar nga jikisi sihi nga akishmakisha
hom nanda lir. 26 Hako Jerusalem anandi oso hevenik nanda sir. Sara
oso osmu oson heimanduwa. Oso nijava nihi sira. 27 Maskop profet
Aisaia karem or kayeri osa,

Kavasumba, nokove nyir jikisi nga nawa ambu nyirin, nyir rupshika.
Nyir mbeek jikisin li wakurik li entlembale misindari kas misiri
ambu nyir. Hako nyir rupshika. Mberem ushiwak? Nyir jikisi
musha mendek nyi naha nokove ol jikisi ngashin tikrikwa nyir.
Unda osik nyir rupkapshihi mblaka. *Aisaia 54:1*

28 Jisasin hishindiyanda ma jirin ji misi, jir os Aisak suma nombok
or nahandari hom Avui Wasilakahi jikisik nari jir. 29 Avui Wasilaka
Masikome orhi mu urik jikisi orhik ni naha jip nimu linduwa. Karem
uwosik ter ma ol Judamahi lon ni tiyakmbaha mbanda ma ondo olmu
nirin kavak nakwak unduwa, os mas akishmakisha nokove osohi jikisi
Ismael oto suma nombok tari jikisi Aisak oton wutarik or eweri hom.
Uhunda hom ter osmu erem nanduwa. 30 Hako Avui Wasilakahi
jekambak karem li kayeri sir, ‘Akishmakisha nokove oso nga jikisi sihi
nga tukru ermbenak fri ika. Jikisi sihi mbeek mbele las avoko orhik
nahandan lakwa ambu ri, wahau. Suma nombok talanda jikisi oto
nom lakwa ri.’ 31 Jisasin hishindiyanda ma ji misi, nir mbeek Hagarhi
jikisi ambu nir. Nir mbeek lon ni tiyanda nombo orok Avui Wasilakahi
misokomek ma worna mak ni nakmbaha ni hishinda ambu nir, wahau.
Nir Sarahi jikisi nir. Lerawu os Jisas lari nombo orok ma worna mak ni
nanda nira.

5

Kraishik jip nimu linduwa

1 Mas Judamahi lo nirin si jelsa ushirik ni siri nir. Hako Krais jelsa
oson angop or florshoshihindak os nimu jip linduwa. Uwosik kwambuk
er ni sitambananak Judamahi lo oso mbeek ni halashinak indik nirin
jelsa ukwa ambu sir.
2 Ji misi, an Pol jirin amu sawenduwa, os ji halashinak masamsishi
jihin li koroshinak Avui Wasilakahi misokomek ma jivik ji na, karem ji
hishi nahi, Krais mbeek jirin jelyakwa ambu ri, wahau. 3 Indik jirin amu
sawenduwa, os masamsishin koronda nombo orok Avui Wasilakahi
misokomek jivik ji nakmbaha ji hishi nahi, wa lo ondo amber hom
er ji tiyarakoka. 4 Os lon ji tiyanda nombo orok Avui Wasilaka or
heyehe jir ma worna ma, karem or ushakmbaha ji hishi nahi, Krais or
jimu fusha tavan tlolonduwa. Ushiwa osik waprupshi Avui Wasilakahi
mbeek jirin jelyakwa ambu sir. 5 Hako nir Jisasin tiyanda ma nir wahau,
nir mbeek erem ni unda ambu nir. Avui Wasilaka Masikome orhi
nirin or saumbornashiwak kwambuk ni sihi karem nimu hishinduwa,
Jisas nihi farniyik or hari osik kavakava os ni undan angop or yoko
ermbeshihindak Avui Wasilaka nirin ma worna mak ushakwa ri. 6 Ma

4:23: Ro 9:7-9 **4:26:** Hi 12:22; Rev 21:2,10 **4:28:** Ro 9:7 **4:29:** Stt 21:9-10; Jn 8:35

ol Kraisin hishindiyawa ma ondo os masamsishi lihin li korowa mo li
korowa ambu nahi, mbele las orok nakwa ambu sir. Hako os Jisasin ni
hishindiyanda nombo si uwak man ni rupshinda nombo nga wasilakak
si na nahi, oso nom nombo indinga sir.
7 Jir mas Jisashi nombon wornak tiyandari jir. Hako lawe mende
nombon arangoshiwak nombo lakan ji hishandu? 8 Avui Wasilaka
nembes. Angop jirin orhi mak or kamari jir. 9 Yawur ji hishika,
yis awarikandak li ngoroshiwak bretin si uwak wasilakak nanda sir.
Uhunda hom ma kava namtar nom or uwak ma musha kavak nanda
lir. 10 Hako a hishiwa, Wasilaka avak jirin or tolo wornashinak nombo
worna orhik indik ji taha, os an siwa hom, sikwa jir. Hako ma ol jirin
nombon tolmbraharowa ma ondo kavak nakwa lir.
11 Jisasin hishindiyanda ma jirin ji misi, an mbeek ma ol masamsishin
korokmbaha sawenda ma ondo hom a sawenda ambu nir. Os lir
sawenda hom a sawewakop mbeek li ya kavak nawa ambu nir. Hako
an Jisas miandok or hari oson a sawewak nombo orok os li ya mu anin
kavak nanduwa. 12 Hako ol jirin nombon tolmbraharonda ma ondo os
masamsishin koronda nombon er li toltangri nahi, halanak simbalesik
er li man laka, os fle mandon li landa hom.

Masikome Avui Wasilakahi nombo nga sungu masi sihi nombo nga nakrem nanda ambu vri

13 Jisasin hishindiyanda ma jirin ji misi, Avui Wasilaka angop jirin
or kamashindak jip linda jir, mbeek lohi siyok sinda ambu jir. Hako
os karem ji hishihi ji mba, ‘An mbeek lohi siyok a sinda ambu nir.
Uwosik halanak mbele mbele kava sungu masi anhi si hasahasawa hom
a uka. Oso mberem uwana, an mbeek lohi siyok a sinda ambu nir.’
Karem ji hishiwa, oso er ji halaka. Hako halanak karem ji hishihi ji
mba, ‘An lohi siyok a sinda ambu nir. Hako ma amber a rupshihi
mbele mbele jivi nom lirin a unda nir.’ Karem ji hishika. 14 Lo amber
hom li tirsarakoshiwak namtaskop karem mbanda sir, ‘Ma amber ji
rupshika, os jihinjik ji rupshinda hom.’ 15 Hako os jihi ambek ji anaji
anangriya nahi, ji auheyeka, las avak jihi ambek kavak ji nanda ngashi.
16-17 Mashi os jirin a sawekwa karem, sungu masi nihi nga Avui Wasi-
laka Masikome orhi nga sungu akome nihik fri sihi anasi anatukruhu
wutarik nanda vri. Karem uwak mbele mbele jivi os ni ukwak ni
hishiwa mbeek ni unda ambu sir. Uwosik jirin a sawekwa karem,
Avui Wasilaka Masikome orhin ji halashinak or saumukoloshinak os
or mbawa hom ji yaka. Os erem ji u nahi, jir mbeek sungu masi si
mbawa nombon tiyakwa ambu jir, wahau. Avui Wasilaka Masikome
orhi mbawa hom tiyakwa jir. 18 Os Avui Wasilaka Masikome orhi or
mbawa hom er ji ya nahi, jir mbeek lohi siyok sikwa ambu jir, wahau.
Angop Masikome orhi siyok siwa jir.
19 Sungu masik tasanda maka maka lihi karem nanak ji heyekwa ola,
wapkava si rasawak wapkava hishihi os si mbawa hom nokophirm-
birik yanda, 20 ma tavak li unda godin lotu unda, singalanda, anaji
anangriyaha wutarik nanda, mahi mbele mbelen lakwak angrasoho
landa, aulekombek ewenda, orhikop or hishihi mbeek ma anandi
nga hishinda ambu, anakoroho lihi lihik sinda, 21 wapkava hishinda,

---

5:6: 1 Ko 7:19; Ga 6:15 **5:9:** 1 Ko 5:6 **5:10:** 2 Ko 11:15; Ga 1:7 **5:13:** 1 Pi 2:16 **5:14:** Ro 13:9 **5:16-17:** Ro 7:15-23 **5:19:** 1 Ko 6:9-10

uku kavan aha ambarambasihi ushandashi yanda, uhu kavakavak
nanda lal ngana. Angop jirin mas a sawenda hom os amu jirin indik
sawenduwa, ji auheyeka, erem unda ma ondo mbeek Avui Wasilakahi
yanga jivi orok layikwa ambu lir, wahau.
22 Hako Avui Wasilaka Masikome orhi unda maka maka lihi karem
nanak ji heyekwa lir, man rupshinda, rupkapshi linda, anafaha linda,
kolok waplelenanda ambu, man jelyaha lirin armek unda, sitambanaha
nombo wornakop sinda, 23 hafakaha hangisha linda, orhinjik ruwol
tava olo linda. Lo las mbeek nombo kandon pantlenda ambu sir. 24 Ma
ol Kraishi krahak sinda ondo mbele mbele kava ol sungu masi lihi
mbaskashirik li undari ondo angop miando Jisashik er nga li tlolori lir.
25 Avui Wasilaka Masikome orhi ushirik ma akrik ni nari nir. Undosik ni
halashinak nirin or saumukoloshinak ni yaka. 26 Nihinjik ni yerkujihi
hi nihin ni hauowewan ni hala. Mahi sunguwavun ni jeikayewan ni
hala. Uhu mbele mbele mahin misokomlaka heyewan ni hala.

6

Ma ol nomorawu lakan kishawan ji jelyaka

1 Jisasin hishindiyanda ma jirin ji misi, os jir lar mbele kava las or
unak ji heye nahi, jir Avui Wasilakahi Masikome nga nanda ma jirin,
ji ihi orin ji tolo wornanak kavakava os or undan or halaka. Hako
mainalok ji tolo wornaha jihinjik ji auheyeka, las avak Laulaka jirin
er nga nor unak ji takatukuyinda ngashi. 2 Uhu ma ol nomorawun
kishawan ji jelyaka. Erem ji u nahi, ambehoma, Krais or mbahanda
nombon os jimu tiyanduwa. 3 Os jihinjik ji hishihi ji mba, ⍰An hi
ngashi nira.⍰ Karem ji mba nahi, mbafirimbanda ma jira. 4 Hako os
lerawu Avui Wasilaka ji lakmbaha nor hahandan armek ji la nahi, ji
rupshika. Hako lar lawa nga jir lawa nga heima heyewa hala. 5 Ma
amber Avui Wasilaka lerawu os li lakwa lakwak or kamahandan landa
lira. Karem uwosik jihi ambek ji anaheimaheyewa hala.
6 Hako ma ol Avui Wasilakahi mashin jirin ewesawenda ma ondon
armek ji uka.

Sungu nihi nowe hom nanda sir, akwa os orok ni kumbanda himin er ni sanda nir

7 Jir mberem ji hishindu, Avui Wasilakan ji haimba handambandahi
or? Wahau. Akwa os ji kumbanda himin kumak ji sakwa sir. 8 Os sungu
masi nihi si mbawa nombon ni tiya nahi, kumak Avui Wasilaka kavak
or nakwa nir. Hako os Masikome orhi si mbawa nombon ni tiya nahi,
kumak avak hevenik ni ihi ermba ermbak jipjip ni likwa nir. 9 Erem si
nanda osik nombo jivin ni tiyakwan ni kremangrehewan ni halaka. Os
ni funtlehavantle er ni la nahi, kumak avak akwa ome jivin ni heyekwa
nir. 10 Uwosik tos ni liwa wolo ma amber ni jelyaha armesarmek ni uka.
Jisasin tiyanda ma ondo menden ni jelyaha armek ni uka.

Pol mashi yervlen or kayeri

11 Mashi anhi kason yawur ji hishikmbaha jekamba kason anhinjik
laka lakak amu kayenduwa. 12 Ji misi, ma ol masamsishi jihin korokwak
mbanda ma ondo Judaman ajenda lir, os Jisas miandok or hahanda
oson li sawe nahi, avak Judama lirin kavak ukwa lir. Uwosik li ajehe

5:24: Ro 6:6; Kl 3:5 **5:26:** Fl 2:3 **6:1:** Mt 18:15 **6:2:** Ro 15:1 **6:5:** Ro 14:12 **6:6:** 1 Ko 9:11,14 **6:7:** Ro 8:13

olmu masamsishi jihin korokwak mbanduwa. Erem li unak Judama
li heyehe li mba, ❖Ambehoma, lerawu os jimu jip landuwa.❖ 13 Hako
Judama ondo mbeek Moseshi lo amber tiyarakonda ambu lir, wahau.
Men jirin li ukmisinak masamsishi jihin li koronak nombo orok li
yerkujihi li mba, ❖Ji heyeka, ma ondo er nga nirin tiyanda ma lira.❖
Men karem li mbakwak unda lira. 14 Hako an mbeek hi anhi nga, ma
lal hi lihi nga, na hauowenda ambu nir, wahau. An Jisas Krais Wasilaka
nihi or miandok hahanda hi orhi nom a hauowenda nir. Miando Jisas or
hari orok mbele mbele ol misambi torok fehe angop a tlolori nir. Mbele
mbele ondon angop a halari lir. Unda osik mbele las misambik fehe
mbeek anin indik toltangrikwa ambu sir. 15 Os masamsishin li koronda
nombo nga li koronda ambu nga mbeek mbele las orok talakwa ambu
sir. Hako Avui Wasilaka nirin or ushirik ma akrik ni nahanda nombo
orok ermba ermbak linda oson ni lakwa nira. 16 Uwosik ma ol Avui
Wasilaka lirin or jivinahandan hishindiyawa ma ondo orhi ma indinga
lira. Halanak waprupshi orhi nga waphimbiji orhi nga lihik si naka.

17 Ji misi, Jisashi mashi omendingan a sawerik li ya jiri ona. Uhunda
oje reme olmu anhik nanduwa. Uwosik indiyok ji unak sunguwavu
anhi kavak si nawan an turaw.

18 Jisasin hishindiyanda ma jirin, jirnjik Avui Wasilakan a sawenak
Wasilaka nihi Jisas Krais waprupshi orhi jihik si naha jirin si jelyaka.
Ome sira.

6:15: Ga 5:6; 2 Ko 5:17 **6:17:** 2 Ko 4:10

Jekamba Pol yanga Efesusik lindanjik or kayeri

1 An Pol, aposel Krais Jisashi anira. Avui Wasilaka an aposelik a
nakmba or hishihi orhinjik anin aposelik kamari ri. An jekamba kason
Avui Wasilakahi ma jir Efesusik lihi wavu jihi mende nga Krais Jisasin
tiyanda jirnjik amu kayenduwa. 2 Jirnjik Avui Wasilakan a sawenak or
nga Jisas Krais Wasilaka nihi nga waprupshi frihi nga waphimbiji frihi
nga fri halashinak jihik si naka.

Kraisin ji hishindiyanda osik Avui Wasilaka jirin armek unda ri

3 Avui Wasilaka avoko indinga Jisas Krais Wasilaka nihi orhi ria.
Krais nga masamtenjek ni nanda osik Avui Wasilaka or mbashirik
Masikome orhi mbele mbele jiviwavi hevenik fehe orok nirin armek
ormu ura. Uhunda osik nir Avui Wasilakan nimu hausimbausinduwa.
4 Misambin or u namber, angop nirin kamari ri. Krais nirin or
jivinashinak avak misokome Avui Wasilakahik jivi mendek ni naha
musa las nga ni nakwa ambu nir. Erem ni nakmbaha ormu nirin
kamara. 5 Nirin or rupshihi maskop angop jikisi orhik ni nakmbaha
nor hishiri osik nirin kamari ri. Uri osik or mbashirik Jisas Krais or
taha nihi farniyik or haha nirin ormu jivinara. 6 Avui Wasilaka jikisi
orhi Jisasin wapnuku orhik owenda ri. Nir Jisas nga masamtenjek ni
nahanda osik waprupshi orhi menden nirin hari ria. Unda osik orin
nimu hausimbausinduwa.
7 Avui Wasilaka nirin wapnuku mendek or owendari osik Kraisin or
mbashirik miandok nihi farniyik or haha fi orhi si ngoroho kavakava
ol ni undarin angop or yoko ermberi lir. Erem or uri osik or nga
masamtenjek ni narik waprupshi mende Avui Wasilakahi nihik simu
nara. 8 Waprupshi orhi warje mende nga angop or halashirik nihik
nari sir. Uhu or halashirik armek ni hishiyarinda nombo er nga nihik
nari sir. 9 Nombo os Kraisin or halashirik nihi farniyik or hakundari oso
angop maskop or owendari sir. Wavu os orhinjik erem or hishiri mas
kormbak nari ambu sir. Hako ter angop or mukushihindak kormbak
os nimu heyenduwa. 10 Or avak mbele mbele amber or halashinak li
naha ihi nom os or mbahanda wolokop mbele mbele hevenik fehenda
nga misambik fehenda nga amber Kraishi siyok or halashinak sikwa lir.
Unak Krais ortonom mbele mbele ondon ormu arango washilikuwa.
11 Avui Wasilaka orhinjik or hishihi mbele mbelen or uhundak olmu
nanduwa. Mas orhinjik nirin1:11 or kamashihindak Krais nga ni
ananjaha fiji Avui Wasilakahik nimu nanduwa. Uwa osik mbele mbele
orhi avak nihik nakwa lir. 12 Mberem ushirik erem or ur? Erem or
ushinak nir masmas Kraisin ni hishiowehe orin tiyanda mak nanda
ma nir os nirin or jivinanda nombo oson ni hishiowehe hi orhin ni
hauowekmbahan.
13 Judama ambu jirin, jir nga angop mashi jivi omendinga os Avui
Wasilaka jirin or jivinakundan misiri jir. Uhu angop Kraisin ji

---

1:1: Ap 18:19-21; 19:1 **1:3:** Ef 2:6 **1:4:** Jn 15:16 **1:5:** Jn 1:12 **1:7:** Ef 2:7; Kl 1:14 **1:9:** Ro 16:25 **1:10:** Kl 1:16,20 1:11 **1:11:** Saveman lal karem mbanda lir. Ma ol Pol or mbari ondo Judaman or mbari lir. **1:11:** Ro 8:28-29

hishindiyaha or nga ananjari jir. Uri osik Avui Wasilaka Masikome
orhin jirin or hari nombo orok jirin jinyimambla uri ri. Masikome orhi
oto angop maskop jirin or hakmba nor mbahandari ri. 14 Masikome
orhi nirin or hahanda oto nihik or nahanda osik omendingak orhi mak
ni naha hevenik ni ikwak nimu hishiowenduwa. Uwa osik os nirin
or jivinarakoshinak jip ni likwan nimu nikishinduwa. Uhu nirin or
jivinanda nombo oson ni hishihi hi orhin nimu hausimbausinduwa.

Pol Avui Wasilaka hishiyarinda orhin Efesusik linda manjik or hakmbaha Avui Wasilakan or saweri

15 Erem Avui Wasilaka waprupshi mende orhin nirin or hashihinda
osik os jir Wasilaka nihi Jisasin ji hishindiyaha Avui Wasilakahi ma
amber wapnuku jihik ji owehe lirin armek ji undan a misiri wolo
16 ermba ermbak jirin a hishihi Avui Wasilakan a sawehe armesarmek
orin a mbanda nir. 17 Jirin a hishihi jirnjik orin amu sawenduwa.
Unak or halashinak Masikome orhi or unak hishiyarinda nga heyekra-
hakoronda nga jihik si naka. Ushinak mbele mbele Avui Wasilakahik
nandan yawur ji heyekrahakoroka. Or kwambu mende nga nanda ri.
Uhu or Wasilaka nihi Jisas Krais Avui Wasilaka orhi oria. 18 Hovok
jirnjik orin karem amu sawenduwa. Unak jirin or jelyashinak wavu
jihi krahak si nanak avak armek ji hishiyarika, os Avui Wasilaka
kumak ma ol or kamahanda ondon warje mende nga armesarmek or
ukmba nor mbashihindak ji nikishiwa oson. 19 Kwambu orhi nir orin
hishiowenda man warje mende nga osmu jelyanduwa. Kwambu orhi
wasilaka mendek nanda sir. Kwambu orhi os nirin jelyanda oso nom
mas Kraisin si urik indik usahari ri. Unda kwambu orhi oson yawur
ji hishiyarikmbaha amu beten unduwa. 20 Avui Wasilaka kwambu
orhi orok Jisasin or mbarik or usaharik hevenik or lalawuhu tapmama
orhik or oweshihindak ormu linduwa. 21 Krais or hausishiwak
wasimalengamba nga mbele mbele kwambu ngashi nga orhi siyok
olmu sinduwa, ter liwa ondo nga kumak likunda ondo nga orhi siyok
olmu sinduwa. 22 Avui Wasilaka mbele mbele ondo amber Kraishi siyok
or oweshihindak Krais ormu hausihi arango washilinduwa, siosin or
jelyakmbahan. 23 Sios Krais nga masamtenjek nanda sir. Or sishiwak
sios orhi orhi siyok si sihi jip linda sir. Uhu or sios orhin or kishaha
ermba ermbak sir nga linda ri.

2

Angop ji harik Avui Wasilaka or mbashihindak ter Krais nga nakrem jimu sinduwa

1 Mas wolo kavakavan ji layi uri oso jirin si mandingormeshirik
masikome jihi ormu hahandari hom nara. 2 Oso wolo kavakava
misambi torok fehenda oson tiyandari jir. Uhu Laulakahi mak ji
naha nombo orhin tiyandari jir. Laulaka sishiwak wasimalengamba
misambi torok fehenda ondo orhi siyok sinda lir. Or Avui Wasilakahi
mashin mblarnanda ma ondo sungu lihik sinda ri. 3 Mas jir nga nir nga
amber erem. Ma ondo nga nakrem ni lihi wavu nihi nihik ni hishihi
mbele mbele kava sungu masi nihi mbaskashiri hom ni undari nir. Os

---

1:14: 2 Ko 1:22 **1:17:** Kl 1:9 **1:19:** Kl 1:11 **1:20:** Sng 110:1; 2 Ko 13:4; Kl 2:12; Kl 1:16; 2:10 **1:22:** Sng 8:6 **1:23:** Ro 12:5; Ef 4:10,15; Kl 1:18 **2:1:** Kl 1:21; 2:13 **2:2:** Kl 3:7; Ta 3:3

erem ni nari wolo lir nga nakrem Avui Wasilaka kavakava os ni undarin
or heyehe nor waplelenaha wasan or hakuri angop or hundujeri sir.
4-5 Kavakavan ni uhu angop ni hahandari hom ni nari nir. Hako
Avui Wasilaka nirin wapnuku mende orhik or owehe nirnjik or holo
mendehe nirin ormu jivinara. Erem or ushihindak ter Krais nga
nakrem jipjip nimu linduwa. Waprupshi orhik nirnjik or holoho nirin
jivinari ri. 6 Uhu or mbarik Krais Jisas nga angop ni usaha or nga
masamtenjek ni nari nir. Unda osik kumak or nga hevenik ni likwa
nir. 7 Unak ma ol kumak usahakunda ma ondo avak kormbak li
heyeka, Avui Wasilaka waprupshi mende orhi nirin or hari oson. Uhu
li heyeka, os nirin or rupshi mendehe or mbashirik Krais Jisas nirin
or jivinari oson. 8 Jir Kraisin sunguwavu jihik ji owenda osik Avui
Wasilaka waprupshi orhi orok jirin or jivinari jir. Os erem jirin or
jivinari oso mbeek mbele jivi las ji urik jirin or jivinari ambu sir, wahau.
Avui Wasilaka men yelndam waprupshi orhik jirin jivinari ri. 9 Oso
mbeek lerawun ji lawak yan jirin li handa hom or hari ambu sir, wahau.
Men yelndam waprupshi orhik jirin jivinari ri. Uwa osik avak ji mba,
“Nir lerawu jivin ni landari osik nirin or jivinari nir,” karem ji mbawa
hala. 10 Avui Wasilaka Krais Jisas lari lerawu orok or urik ma akrik
nimu nara. Ushinak nombo jivi os Avui Wasilaka nirnjik angop mas or
hundujehenda orokop ni tiyaha lerawu jivi jivi nom ni lakmbahan.

Krais angop or misha maimbashirik Judama nga Judama ambu ondo nga mas wutarik li nandari osmu mendek nara

11 Armek ji hishika, Judama masamsishin koronda lir. Uhu jir
Judama ambu jirin karem mbanda lir, “Jir masamsishin koronda
ambu jir. Unda osik jir Avui Wasilakahi ma ambu jir.” Hako os erem
masamsishin li koronda oso men maome hikriyok li unda sir. Oso
mbeek si unak sungu akome yeje lihi jivik nakwa ambu sir. 12 Jir
mas wolo Kraisin ji halaha home mendek sindari jir. Uhu jir mbeek
yanga Israelik fehenda ma hom Avui Wasilakahi mak nandari ambu jir.
Avui Wasilaka angop maskop Judama nga suman or tiviri sir. Hako jir
wahau. Misambi torok ji liri or mbeek nakrem jir nga sindari ambu ri.
Uri osik jirin armesarmek or ukmbaha nor mbahandarin men sembe
mende nikishindari jir. 13 Mas home mendek sindari jir. Hako ter Krais
fi orhin or koroshihindak or nga masamtenjek ji naha Avui Wasilaka
nga pasir jimu sinduwa.
14 Krais ortonom or urik nir Judama nga jir Judama ambu nga os
mas wutarik ni nandari osmu mendek nara. Ushiwak sunguwavu
nihi si hafakashiwak nakrem jipjip nimu linduwa. 15 Krais miandok
or hashirik lo Moseshi oso simbalesik mendek si narik nir Judama
nga jir Judama ambu nga nor larandirsashirik masamtenjek ni naha
ma akrik nimu nara. Oso erem or ushinak ni anafalikmbaha or uri
sira. 16 Mas nir nga jir nga Avui Wasilakahi wutarik ni nandari
nir. Hako Jisas miandok or hashirik nir nga jir nga masamtenjek
ni naha Avui Wasilakahi wutarik ni nandari oso osmu mendek nara.
17 Krais or taha jir Avui Wasilakan halaha homek sindari ma nga
nir pasir sindari ma nga mashi jivin karem ormu sawera, “Ter Avui

2:3: Kl 3:6 **2:4-5:** Ro 6:13 **2:6:** Kl 2:12 **2:9:** 1 Ko 1:29-31; 2 Ti 1:9 **2:10:** Ta 2:14 **2:12:** Ro 9:4; Kl 1:21 **2:13:** Kl 1:20 **2:14:** 1 Ko 12:13 **2:15:** Kl 2:14 **2:16:** Sek 9:10; Kl 1:20,22

Wasilaka nga ji anafalika.❖ 18 Krais nirnjik or haha nombo akri os Avui
Wasilakan ni sawekurin or sashihinda osik Masikome Avui Wasilakahi
or jelyashihindak nir nga jir nga orin ni sawendahik os nimu nanduwa.

Kraisin hishindiyanda ma aka Avui Wasilakahi hom nanda lir

19 Unda osik ter jir mbeek samba samba yanga homek fehe misambi
nga nanda ambu ondo hom nanda ambu jir. Jir ma ol angop Avui
Wasilakahi mak nahanda ondo nga nakrem ji naha jikisi orhi indingak
nanda jir. 20 Jir mbele mbele Avui Wasilaka akan or uhunda ondo jir.
Krais Jisas ortonom wormbonawa indinga ria. Nir aposel nga profet
nga wormbojiyi hom or faleshiwak ni sinda nira. Uwak jir mbele mbele
akan or unda ondo jira. 21 Ushiwak Krais nirin or toltangrishiwak nimu
sinduwa. Ushinak Avui Wasilaka nirin or unak aka orhi jivi indingak
ni naka. 22 Jir Krais nga ji ananjaha aka indinga Avui Wasilakahik ji
nashiwak Masikome orhi ormu jir nga sinduwa.

3

Pol Judama ambu ondonjik mashi jivi Krais Jisashin sawenda mak nari ri

1 Avui Wasilaka erem nirin or uhunda osik jirin amu sawenduwa. An
Pol, mashi jivi Krais Jisashin Judama ambu jirin a sawerinjik krawuk
li oweshihindak amu sinduwa. 2 Os Avui Wasilaka waprupshi orhi
anin or hashihindak jirin a jelyakmbaha lerawun a landan angop ji
misiri sir. 3 Mashi os or ukmba nor mbahandari oso mas kormbak
talari ambu sir. Hako angop anin or mukushihindak an nga jekamba
karok jirnjik a kayeshihindak os jimu heyenduwa. 4 Os mashi kas
jekamba karok wawan yawur ji heye nahi, jir avak karem hishikwa
jir, ❖Pol oto Avui Wasilaka Kraisin or mbashirik or tahandari nombo
os mas kormbak talari ambu oson armek hishiyarinda ma ria,❖
karem hishikwa jir. 5 Mas wolo Avui Wasilaka mashi kason hulaima
nokopman kormbak saweri ambu ri. Hako ter Masikome orhi kormbak
or sawe mukushihindak nir aposel Avui Wasilakahi nga profet nga os
nimu heyekrahakoronduwa. Nir orhi ma worna mak ni nakmbaha or
kamahanda nir. 6 Mas kormbak talari ambu mashi oso karem. Krais
Jisas lahanda lerawu orok Judama ambu jir nga mashi jivi orhin ji
misindiyaha nir Judama nga nakrem masamtenje Kraishik ni naha
anafa anafa ni likwa nir. Uhu nir nakrem ni sihindanak os or ukmbaha
or mbahanda hom jir nga nir nga armek ukwa ri.

7 Avui Wasilaka anin or kamashihindak mashi jivi Krais Jisashin
sawenda mak amu nanduwa. Waprupshi orhi nga kwambu orhi nga
anin or hashihindak lerawu oson amu landuwa. 8 Avui Wasilakahi
ma amber li hausishiwak an lihi siyok a sinda nir. Hako waprupshi
orhi anin or hashihindak mashi jivi os Krais Jisas jirin jivinahanda
oson jir Judama ambu jirin amu sawenduwa. Mashi jivi orhi oson
ji misindiya nahi, Krais lahanda lerawu orok armesarmek jirin or
ukmbaha nor mbahanda avak or ukwa sir. Oso warje mende nga
nakwa sir. 9 Avui Wasilaka mbele mbele amber angop or urakori lir.
Hako os or ukmbaha hishiri oso mas wolo mbeek or halarik kormbak
talari ambu sir. Hako ter anin or mukushiwak os amu kormbak

2:17: Ais 57:19 **2:19:** Ef 3:6 **2:20:** 1 Ko 3:11 **2:21:** 1 Ko 3:16 **2:22:** 1 Pi 2:5
3:1: Fl 1:7,13 **3:2:** Kl 1:25 **3:3:** Ef 1:9-10; Kl 1:26 **3:6:** Ef 2:13,16-19 **3:7:** Kl 1:25
3:8: 1 Ko 15:9-10

sawenduwa. 10 Os mas kormbak talari ambu oson or urik kormbak
talari sir. Ushinak Judama nga Judama ambu nga nakrem sios orhik
li tirsashinak mbele mbele kwambu ngashi ol hevenik nanda ondo
hishiyarinda laka Avui Wasilakahin armek li heyekrahakorokmbahan.
11 Avui Wasilaka maskop mbele mbele ondon angop or ukmbaha nor
mbahandari lir. Undari osik or mbarik Krais Jisas Wasilaka nihi lerawu
oson or lashihindak mbele mbele os or ukmbaha nor mbahandari
osmu omek nara. 12 Krais lahanda lerawun ni hishiowenda osik Avui
Wasilakan ni sawekwan ni ajekwa ambu nir. Uhu orin ni sawenak or
misikwa, karem mbaha ni sawenda nir. Angop ni hishiyarinda sir,
nombo os Avui Wasilakan ni sawekwa oso Krais oria. 13 Uwa osik
ter jirin amu sawenduwa. Nomorawu os a kishawan ji heyehe wavu
musha mushak ji hishihi ji holowa hala. Nomorawu os a kishawa oso
jirin si jelyashinak kwambuk sikwa jir.

Sios Efesusik fehe kwambuk li sikmbaha Pol or beten uri

14 An Avui Wasilaka mbele mbele ondon or uhundan a hishihi
kumbambongon a huvuhu orin amu sawenduwa. 15 Or mbele mbele
amber hevenik fehe nga misambik fehe nga ma nir er nga uhunda
ri. Ushihindak mbele mbele ol or uhunda orhikop nanda lir. 16 Or
kwambu nga ukruharanda nga warje mende nga nanda ri. Unda osik
jirnjik orin a sawenak or unak Masikome orhi avak sunguwavu jihik or
sishinak wavu jihi si mbornashinak kwambuk ji sika. 17 Unak Kraisin
ji hishindiyanda nombo jihi oso kwambuk si nashinak sunguwavu
jihik or lika. Avui Wasilaka jirin or jelyashinak ma anandin wapnuku
jihik owenda nombo jihi oso wasilakak si naka. 18 Ushinak Avui
Wasilakahi ma jir amber avak os Krais man wapnuku orhik or owenda
nombon armek ji heyekrahakoroka. Nirin wapnuku orhik or owendari
osik nihi farniyik or sihi hari ri. Os erem or uri oso mbeek mendek
nakwa ambu sir. Er nakwa sir. 19 Krais jirin erem or rupshihi nor
hari oso wasilaka mendek si naha hishiyarinda nihik nandan tikrinda
sir. Oson armek ji heyekrahakorokmba a hishihi Avui Wasilakan amu
sawenduwa. Ushinak jivijivi os Avui Wasilakahik nanda amber or
halashinak avak jihik si naka. Ushinak os or hishinda hom ji hishika.

20 Kwambu Avui Wasilakahi sunguwavu nihik lerawun landa sir.
Unda osik os orin ni siliwa wolo nirin arme mendek unda ri. Uhu
os mbele las orin ni siliwa, os ni siliwa nga os ni hishiwa nga nor
tikrihi warje mende nga handa ri. 21 Uwa osik ter nga kumak nga
ermba ermbak nir siosik sinda ma Krais Jisas nga nakrem ni sihi hi
Avui Wasilakahin ni hausimbausika. Omendinga sira.

4

Nir Kraisin ni hishindiyaha or nga masamtenjek ni nanda nir

1 An Pol Wasilakahi lerawun a landa osik anin li toloho krawuk li
oweshihindak amu sinduwa. Unda osik jirin a sawekwa karem. Avui
Wasilaka jirin or kamashihinda osik nombo os or rupshiwa nom ji
tiya ika. 2 Jir Jisasin hishindiyanda ma jihi ambek ji hafakaha ji
anafalika. Os jihi lal jirin kavakavak li uwa mo, mbele las li uwak kavak
nawa, kolok lirin ji waplelenawa hala. Jir namtarmba namtarmbak
waphimbiji jihin lirin ji haka. Uhu ji anarupshihi nomorawu os jirin

3:12: Jn 14:6; Ro 5:2 **3:17:** Jn 14:23; Kl 1:23; 2:7 **4:1:** Kl 1:10

li hawan mayam ji kishaka. 3 Avui Wasilaka Masikome orhin angop
jirin or hashihindak ji waphimbijihi wavu namtaskop nakrem jimu
sinduwa. Uwa osik ji funtlehavantlehe erem er ji liyaka. 4 Nir
Jisasin hishindiyanda ma nir maome namtaskop ni nanda nir. Uhu
Masikome Avui Wasilakahi namtas nom ni lahanda nir. Avui Wasilaka
or kamashirik orhi mak ni nari wolo wavu namtaskop ni hishihi os
nirin armek or ukurik or mbahandarin ni nikishindari nir. 5 Wasilaka
nihi namtar nom nanda ri. Uhu orin ni hishiowenda nombo nihi nga
fak ni layinda nombo nga namtaskop nanda sir. 6 Avui Wasilaka namtar
nom metenje mendekop linda ri. Uhu ortonom hulaima nokopma
amber lihi Avui oria. Uhu nihi nindik or lihi or mbawa hom lerawun ni
landa nir.
7 Hako Kraishi lerawun ni lakmbaha os or mbari hom ni lakuri
lakurik waprupshi orhin men nirin hari ri. 8 Mashi Avui Wasilakahi
karem li kayehendari sir.

◆Os metenjek or lawuri wolo, wutari orhi ol or jihi tukruhu nor
tolorin musha mendek er nga nor lalawu oweshirik li lirik or
mbashirik orhi ma indinga ondo li tarik mbele mbele jivin lirin
ormu humasihi hara.◆4:8 *Buk Song 68:18*

9 Krais hevenik or lawuri mashi oso osmu nirin mukunduwa, masmas
misambi torok or takarin. 10 Masmas or takaha indik metenje mendek
heven yok lawuri ora. Uhu mbele mbele amber or siklayishinak lir orhi
siyejek li sikmbahan. 11 Ushihi Krais orhinjik lerawun ni lakuri lakurin
nirin ormu hara. Or mbashirik lal aposelik, lal mashi orhin profet
hom sawenda mak, lal yanga yangak ihi mashi jivi orhin saweyanda
mak, lal pasta ol nombo Avui Wasilakahin saumukolonda mak, karem
limu nara. 12 Lerawu ol ni lakuri lakuri Krais or hari ondo orin
hishiowenda man ni jelyanak Avui Wasilakahi lerawun jip li lakmbaha
or hari lir. Ushinak sios maome Kraishi avak jivik si naha kwambu nga
si nakmbahan. 13 Lerawu ondon ni laha ihi kwambu nga ni naha wavu
namtas indingakop ni hishihi ni mba, ◆Jisas jikisi Avui Wasilakahi
indinga ria,◆ karem nakrem ni mbakmbahan. Uhu os ni yanda nombo
avak jivik si naha kwambuk si naha Krais yanda nombo nga nakrem
si naka. 14 Os erem ni na nahi, nir mbeek jikisakri hom ni naha
haimba handambanda man ni halashinak mashi kavan li sawenak
ni misindiyakwa ambu nir. Haimba handambanda ma ondo nirin
tolmbraharokmba unda lir. Mashi os li mbawak ma li misindiyanda
oso suwa si rasawak minjakukwa li fruhu mblanda hom nanda sir.
15 Jir mambla arngalaha mashi lihin misiwa hala. Hako jir ma anandin
wapnuku jihik ji owehe mashi omendinga nom ji mbaka. Os erem ji
u nahi, Krais hom ji nakmbaha jimu unduwa. Or hausishiwak orhi
siyok sinda jir. 16 Uhu nir nga jir nga or ushihindak nir masamtenje
namtaskop ni naha lerawu orhin armek nimu landuwa. Ushiwak
maome namtaskop ni naha ni ananjelyaha ni anarupshihi kwambuk
nimu sinduwa.

Kraisin hishindiyanda ma, jir nombo akrin ji tiyaka

4:2: Kl 3:12-13 **4:3:** Kl 3:14-15 **4:6:** 1 Ko 12:6 **4:7:** Ro 12:3,6 4:8 **4:8:** Mas awun li uri wolo ma ol wutari lihin jihi tukruri ondo ma ol li jihi tolo laharari ondon yangak li oweshirik li lirik lirin es asehe mbandari lir. Uhu mbele mbele wutarihi ol li lahararin yangak fehe ma nga li humasihi landari lir. **4:9:** Jn 3:13 **4:11:** 1 Ko 12:28 **4:13:** Kl 1:28 **4:15:** Kl 1:18; 2:19

17 Kwambu Wasilakahik mashi las jirin a sawekwak amu hishinduwa.
Jir avak Avui Wasilakahi mashin mblarnanda ma hom ji liyawa hala.
Mbele mbele li hishi li uwa mbeek mbele las nanda ambu sir. 18 Wavu
lihi angop fenjehenda sir. Lir mbeek mbele las yawur hishiyarinda
ambu lir. Sunguwavu lihi angop sunjakombe hom nanda sir. Erem
li nanda osik Avui Wasilaka or jip lindan handa oton li halaha homek
olmu sinduwa. 19 Ma ondo os li unda kava lihin li heyehe oso kava,
karem li yarindahik nanda ambu lir. Lir kavakava os wavu lihik si
rasawa hom li uhu nokophirmbirihi hulatolhakayanda lir. Erem li
liyandan halakwa kas nga nanda ambu lir, wahau. Erem li yakwa nom
hishinda lir.

20 Hako jir Kraishi mashin erem ji ukurik li sawerik misiri ambu jir.
21 Jir mashi omendinga Kraishin li sawerik misiri jir. Jisas ortonom
mainome indinga ri. 22 Mashi omendinga orhin jirin a saweri karem.
Sungu masi jihi si mbaskashiwak kavakavan ji unda nombo jihin ji
laha ermbeka, os koushimblan ji ormbenda hom. Sungu masi jihi si
mbaskashiwak kavakavan ji unda nombo oso kava sir. Mbafirimbanda
nombo sir. Os nombo oson ji tiya i nahi, avak kavak nakwa jir. 23 Uwa
osik nombo kava oson ji halaka. Unak Avui Wasilaka wavu jihin or
toltormbleshinak nombo akrin ji tiyaka. 24 Uhu or unak ma akri orhik
ji naka, os kowe akrin jirin or faleshinda hom. Erem or ushinak or hom
ji naka. Uhu nombo worna indinga orhin ji tiyaha ma jivi indinga orhik
ji naka.

25 Ji misi. Haimba handambawa hala. Mainome nom ji mbaka.
Jir nga nir nga masamtenjek ni nahanda ona. 26 Os ji waplelena
nahi, ji auheyeka. Os ji waplelenawan nambe mendek ji toltangriwa
hala. Kolok halanak mendek si naka. Las avak waplelena jihi si unak
kavakavan ji unda ngashi. 27 Os nambe mendek ji waplelena nahi,
Laulaka avak wavu jihik layikwa ri. 28 Hirnyanda ma jirin, hirnyanda
nombon ji halaha lerawu jivin funtlehavantle ji laka. Uhu ya os ji lawan
erndakava ondon ji haha lirin ji jelyaka.

29 Mashi kavakavan ji mbawa hala. Mashi jivi nom ji mbaha, os
ma jirin li siliwa wolo lirin jelyanda mashi nom ji saweka. Uhu lirin
ji saumbornaka. 30 Kavakavan ji uwa hala. Os kavakavan ji u
nahi, Masikome Avui Wasilakahi jihik sinda avak tlaholokwa ri. Avui
Wasilaka Masikome orhin jirin or hari oso jirin or jinyimambla urin
osmu mukunduwa. Kumak os Jisas indik or tawa wolo or heyehe ma
ol Masikome Avui Wasilakahi nga nanda ondo nom or lai oweshinak
ermba ermbak jipjip likwa lir. 31 Uwa osik man ji wapkava hishihi
kavakavan ji undan er ji halarakoka. Jir man ji ngriaha ji waplelenawa
hala. Uhu ji okolehe ji hukwamainentlembawa hala. 32 Hako jir nga
nakrem Jisasin hishindiyanda man ji wapjip hishihi sunguwavu jihi
mende nga lirin armek ji uka. Os Avui Wasilaka kavakava jihin lerawu
os Krais lahanda orok or yoko ermbenda hom, ma ol jirin kavakavak
uwan, jirin Avui Wasilaka or uhunda hom lirin erem ji uka.

4:17: Ro 1:21; 1 Pi 1:14 **4:22:** Ro 8:13; Kl 3:9 **4:23:** Ro 12:2 **4:24:** Stt 1:26; Kl 3:10 **4:25:** Sek 8:16; Kl 3:8-9 **4:26:** Sng 4:4; Je 1:19-20 **4:29:** Kl 4:6 **4:30:** Ais 63:10; Ef 1:13-14; 1 Te 5:19 **4:31:** Kl 3:8 **4:32:** Mt 6:14; 18:22-35; Kl 3:12-13

5

Jir ermbak ukruharandakop ji yaka

1 Jir Avui Wasilakahi jikisi jira. Or jirin rupshi mendenda ri. Unda
osik nombo orhi mende nom ji tiyaka. 2 Jir avak ma anandin wapnuku
jihik owenda nombon ji toltambanaka, os erem ji uwa Krais unda hom
os jimu tiyanduwa. Os nirnjik miandok or hari oso or orhinjik ofa arme
kuvasahandan Avui Wasilakan hari ri.
3 Jir Avui Wasilakahi ma jira. Unda osik jir nokophirmbirihi hulatol-
hakaha kavakavan ji uhu mbele mbelenjik ji uwa hala. Erem nanda
nombon ji halashinak jihik li nawa hala. 4 Jir anaworentlehe mashi
kavan mbawa hala. Os erem ji mbawa oso kava sir. Hako ol erem
ji mbandan er ji halaha mbele mbele Avui Wasilaka jirin armek or
undan ji hishihi orin armesarmek ji mbaka. 5 Jir angop ji heyenda
sir, nokophirmbirihi hulatolhakanda ma nga, mbele mbele kavakavak
layinda ma nga, mbele mbelenjik unda ma nga lir mbeek Krais fre Avui
Wasilakahi yanga os fri arangonda orok li ihi jip likwa ambu lir. Ma
ol mbele mbelenjik unda ondo haimba handambanda godin lotu unda
ma nga nakrem nanda lir.
6 Jir jihinjik ji auheyeka. Las avak li mba, ❒Erem ni unda nombo
kava ambu sir. Ji tiyaka,❒ karem li haimba handambanak mashi lihin
ji misihi nombo kava ondon ji tiyanda ngashi. Os erem ji uhu Avui
Wasilakan ji kumaifa nahi, waplelena orhi avak jihik nakwa sir. 7 Uwa
osik erem nanda ma nga ji anatoloyawa ji hala.
8 Mas jir er nga nirtle nirndum nanda mishik lindari jir. Hako
ter Wasilaka angop ukruharandak or oweshihindak jimu linduwa.
Uhunda osik ukruharandak yanda ma hom er ji yaka. 9 Os ukruha-
randak ji ya nahi, avak jipjip wornak ji yaha mashi omendinga nom
mbakwa jir. 10 Jir avak nombo os ji unak Wasilaka jirin or rupshikwan
ji heyekrahakoroho ji sika. 11 Jir avak ma ol nirtle nirndum nanda
mishik linda ondo nga ji anatoloyawa hala. Kavakavan li uhu li yanda
nombo orok mbele jivi las talakwa ambu sir. Jir avak nombo kava
os li tiyandan ji sawe mukunak kormbak li heye li mbaka, ❒Os erem
ni yanda nombo oso kava sir,❒ karem li mbaka. 12 Kavakava ol li
wanyi li unda ondo kava indinga lir. Unda ondon kormbak a sawekwan
amu humblaranduwa. 13 Hako ukruharanda avak si ukruharanak ma
ondo li wanyi unda kava lihi ondo kormbak talanak ni heyekwa lir.
14 Ukruharanda oso si uwak mbele mbele amber kormbak talawak
nimu heyenduwa. Uwa osik mashi Avui Wasilakahi las karem mbanda
sir.
❒Suknyanda ma mirin. Mir usahaka. Uhu hahanda ma hom mi
nandan mi halaka. Ushinak Krais ukruharanda orhi avak mihik
si naka.❒ *Aisaia 26:19*
15 Uwa osik jihinjik ji auheye ji yaka. Jir avak ambarambasinda ma
li yanda hom ji yawa hala, wahau. Jir avak hishiyarinda ma li yanda
hom ji yaka. 16 Ter liwa ma kavakavan li uhu yanda lir. Uwa osik ermba
ermbak nombo os Kraisin ji tiyandan mukunak li heyeka. 17 Uwa osik jir
avak ferfar ji yawa hala, wahau. Jir avak Wasilaka rupshinda nombon
ji heyekrahakoroho ji tiyaka.

5:1: Mt 5:48 **5:2:** Kis 29:18; Hi 10:10 **5:5:** 1 Ko 6:9-10; Kl 3:5 **5:6:** Ro 1:18; Kl 2:4,8
5:8: Jn 12:36; Ef 2:13; Kl 1:13; 1 Pi 2:9 **5:13:** Jn 3:20-21 **5:14:** Ro 13:11 **5:15:** Kl 4:5

18 Jir avak uk aha ambarambasiwa hala, wahau. Os erem ji u nahi,
oso avak jirin si lainak kavakava indingak ji layikwa sir. Uwa osik
os erem ji ukwan er ji halaka. Hako jir avak ji halashinak Masikome
Avui Wasilakahi jihik or sika. Uhu jirin or sauhana hom ji yaka.
19 Erem ji uhu os ji tirsawa wolo, avak hukwan ji koroho hi Avui
Wasilakahin ji hauowehe ji lotu uka. Jir avak mashi ol Buk Songik li
kayendari nga hukwa ol li koroho hi Avui Wasilakahin li hauowenda
nga Masikome orhi or sauhanda hukwa nga ji koroho sunguwavu jihi
nga Wasilakan ji hauoweka. 20 Uhu ermba ermbak mbele mbele amber
Avui Wasilaka jirin or uhundan ji hishihi Wasilaka nihi Jisas Krais hi
orhik orin armesarmek ji mbaka.

Pol ma ol angop hulasinokoplanda ondon or saweri

21 Jir Kraisin ji hishika. Or hausishiwak jir orhi siyok sinda jir. Unda
osik Kraisin hishindiyanda ma, jir ma ol nakrem Kraisin hishindiyanda
man ji hishihi os li mbawa hom ji uka.
22 Unda hom nokove jirin, jir erem. Avak hula jihi siyok ji sika, os
Wasilaka jihi orhi siyok ji sinda hom. 23 Krais siosin or jivinakmbaha
hari ri. Sios oso maome orhi sir. Unda osik or hausishiwak sios orhi
orhi siyok sinda sir. Unda hom hulaji hausishiwak nokopji lihi lihi siyok
sinda lir. 24 Sios Kraisin si tiyaha orhi siyok sinda sir. Unda hom
jir nokopji hula jihi siyok ji sihi mashi amber os li mbawa hom er ji
misindiyaka.
25 Hulaji jirin, jir avak nokopji jihin wapnuku jihik ji owehe lirin
armek ji uka. Os Krais sios orhin wapnuku orhik or owehe sioshi
farniyik or sihi miandok or hari hom. 26 Erem or uri oso sios orhi
undari kavakavan ukuk or yoko ermbekmba uri ri. Ushinak mashi Avui
Wasilakahi sios orhik si nashinak sios orhi jivi mendek si nakmbahan.
27 Erem or ushinak sios orhi mbeek mbele kava las nga nakwa ambu
sir. Jivi mende indingak osmu nakuwa. Ma lar mbeek sios orhin mashi
kavakavan mbakwa ambu ri, wahau. 28 Uwa osik hulaji jirin, avak
nokopji jihin wapnuku jihik ji owehe lirin armek ji uka, os maome jihin
ji rupshihi armesarmek ji unda hom. Ma or nokove orhin or rupshihi
sirin armek or uwa or orhinjik or rupshihi maome orhin armek ormu
unduwa. 29 Nir mbeek maome nihin kavak ni nanda ambu nir, wahau.
Nir amber maome nihin arme mendek ni unda nir, os Krais siosin
armek or unda hom. 30 Mberem ushiwak? Nir Krais nga masamtenjek
ni nanda ona. 31 Jekamba Avui Wasilakahik karem li kayehendari osa.
*Uwa osik ma or avoko nijava orhin or halaha nokove orhi nga fri liwa,
frir opmu maome namtaskop nanduwa.* *Stat 2:24*
32 Mashi kaso maintontlo sihi wasilakak nanda sir. Uwak a hishiwa
mashi kaso osmu Krais nga sios orhi nga mbanduwa. 33 Uwa osik hulaji
jirin, jir amber hom nokopji jihin wapnuku jihik ji owehe lirin armek
ji uka, os maome jihin armek ji unda hom. Unda hom nokove jir nga
erem avak hula jihi hi lihin ji hauowehe os li mbawa hom ji uka.

6

Pol nijava avoko nga jikisi nga li likundari nombon or saweri

---

5:18: Lk 21:34 **5:19:** Kl 3:16 **5:20:** Kl 3:17 **5:21:** 1 Pi 5:5 **5:22:** Kl 3:18; 1 Pi 3:1 **5:23:** 1 Ko 11:3; Ef 1:22 **5:25:** Kl 3:19; 1 Pi 3:7 **5:26:** Ta 3:5 **5:27:** 2 Ko 11:2; Kl 1:22 **5:31:** Mt 19:5 **5:32:** Rev 19:7

1 Jikisi jirin, ji misi. Wasilakan ji hishindiyanda osik nijava avoko jihi
mbawa mashin ji misindiyaka. Os erem ji uwa, misokome Wasilakahik
or heyewa, nombo wornan os jimu tiyanduwa. 2-3 Lo Avui Wasilakahi
las karem mbahandari sir, ❖Jir avak nijava avoko jihi fri mbawa
mashin ji misindiyaha fririn armek ji uka. Os erem ji u nahi, avak jip ji
lihi nambek misambi torok likwa jir.❖ Mashi kaso lo Avui Wasilakahi
10-pelak nanda lihi las kasira. Os mashi kason ji tiya nahi Avui Wasilaka
jirin armek ukmbaha or mbari mashi maifu kasira.
4 Avoko jirin, ji misi. Jir avak jikisi jihin ji unak sunguwavu lihi kavak
si nanak li waplelenawa hala, wahau. Jir avak misokome Wasilakahik
armek lirin ji tolo wornaha mashi Wasilakahin ji sawenak li misika.

Pol akishmakisha nga malakama lihi nga li likundari nombon or saweri

5 Jir akishmakisha jirin, jir malakama jihi misambik fehe orhi siyok ji
sihi or mbawa mashin ji misihi hi orhin ji hauoweka. Wavu mende
jihi nga os or mbawa hom ji uhu lerawu orhin armek ji laka. Os
Krais mbawa mashin ji misihi lerawu orhin armek ji landa hom.
6 Las avak jirin or rupshikmbaha men orhi misokomekop lerawun ji
lakwak ji hishinan, wahau. Jir Kraishi lerawun landa mak nanda jira.
Unda osik Avui Wasilaka rupshinda nombon ji tiyaha wavu mende
jihi nga ji rupshihi lerawun armek ji laka. 7 Uhu wavu jihi nga jip ji
hishihi Wasilakanjik lerawun landa ma hom malakama jihinjik erem
armek lerawun ji laka. 8 Angop ji heyenda sir, os lerawu jivin ji
lahanda nahi, Wasilaka kumak orvai wasa jivin jirin hakwa ri. Os erem
or ukwa oso akishmakisha nga malakama nga nombo nakremkop or
oweioweiheyehe os ji landa landa hom wasa jihin or hakwa jir.
9 Malakama jirin, ji misi. Jir nga ma ol jirnjik men lerawun landa
akishmakisha ondon armek ji uka. Os lirin ji mbanak li ajekwa nombon
ji hala. Angop ji heyenda sir, Wasilaka or hevenik linda oto or jir
malakama nga akishmakisha nga Wasilaka jihi ri. Or malakaman or
heyehe, ❖Tondo malakama lir,❖ karem mbaha wasa jivin hakwa ambu
ri, wahau. Or akishmakishan or heyehe, ❖Tondo akishmakisha lir,❖
karem mbaha wasa kavan hakwa ambu ri, wahau. Ma nir amber or
heilakaila oweioweiheyehe os ni unda unda nihi orok wasan or hakwa
nir.

Kraisin hishindiyanda ma awun unda ma hom nanda lir

10 Ter mashi anhin a sawerakokwa karem. Jir angop Wasilaka nga
analayisinda jir. Uwa osik jir avak kwambu mende orhik ji sika.
11 Jir avak awun unda ma falenda kowe ol Avui Wasilaka jirin or
hahanda ondon amber ji falerakoho kwambuk ji sika. Unak ondo
jirin li arangoshinak Laulakan ji tukru ermbehe ji sika. 12 Armek
ji hishi. Awu os ni unda oso nir mbeek ma misambik fehe nga ni
anajinda ambu nir, wahau. Nir mbele mbele wasimalengamba ondo
nga ni anajinda nir. Nir wasimalengamba kwambu ngashi ondo nga
wasimalengamba ol misambi tos nirtle nirndum nanda toson tolonda
ondo nga wasimalengamba ol metenjek linda ondo nga ni anajinda nir.
13 Erem ni unda osik mbele mbele awun unda ma falenda kowe ol

6:1: Kl 3:20 **6:2-3:** Kis 20:12 **6:4:** Sng 78:4; Snd 22:6; Kl 3:21 **6:5:** Kl 3:22-23; Ta 2:9-10; 1 Pi 2:18 **6:8:** 2 Ko 5:10; Kl 3:24-25 **6:9:** Ro 2:11; Kl 4:1 **6:11:** Ro 13:12; 2 Ko 10:4 **6:12:** 1 Pi 5:8-9

Avui Wasilaka jirin or hahanda ondo amber ji falerakoho ji sika. Erem
ji ushinak os wutari jihi ondo jirin li jikwak li uwa wolo kwambuk ji
sitambanaha awun ji uhu lirin ji tukru ermbeka.
14 Uwa osik kwambuk ji sika. Awun unda ma kufulombon li
falehe li jindangrinda hom jir mashi omendinga Avui Wasilakahin ji
toltambanaha ji sika. Uhu nombo worna nom ji tiyaka. Os erem
ji u nahi, oso avak kapa os wavu yokon si arangonda hom jirin si
arangoshinak jip sikwa jir. 15 Uhu ermba ermbak mashi jivi Jisashin
ji sawekunak ji hundujeka. Os erem ji uwa oso awun unda ma kumba
arin li falehe awun li ukwak li hundujehenda hom os jimu unduwa.
Erem ji uhu ji sawenak li misindiyanak Avui Wasilaka waphimbiji
orhi lihik si naka. 16 Jir awun unda kowe las nga ji faleka. Kraisin
hishindiyanda nombo jihi halanak kwambuk si naka. Os erem ji uwa
oso awun unda ma maomen li arangokmbaha minduwun li tolonda
hom os jimu unduwa. Ushinak Laulaka kormesayi orhin or ormbewa
avak si jihi si sejerakaka. 17 Jir Avui Wasilaka os jirin or jivinaha
kavakava jihin or laha ermbendan ji hishihi kwambuk ji toltambanaka.
Os erem ji uwa oso awun unda ma helmetin li falenda hom os jimu
unduwa. Ushinak os ji hishihi ji yanda jihi oson si arangokwa sir. Uhu
avak Masikome Avui Wasilakahi jirin or handa mashi orhin ji toloho
awun ji uka. Os erem ji uwa oso kormesayin li toloho awun li unda hom
nanda sir. 18 Uhu kwambu Masikome Avui Wasilakahik ermba ermbak
Avui Wasilakan ji saweka. Jir avak kwambuk ji sihi mbele mbele amber
ol ji hishiwan orin ji sawenak avak jirin or jelyaka. Ermba ermbak ji
auheyehe ji sihi orin ji sawenak orhi ma amber ondon or jelyashinak
kwambuk li sika.
19 Uhu anjik er nga orin ji sawenak anin or sauhanak mashi orhin
kormbak a sawehe na ajekwa ambu nir. Uhu mashi jivi Kraishi os mas
kormbak nahanda ambu oson krahak a saweka. 20 Avui Wasilaka
mbashihindak yanga yangak a ihi mashi jivi Jisas Kraishin a saweyanda
mak amu nanduwa. Erem a sawerik krawuk li oweshihindak amu
sinduwa. Hako an mashi jivi Jisas Kraishin a sawekwak a nawa nir.
Uwa osik Avui Wasilakan ji sawenak anin or jelyashinak kormbak
mashi orhi oson hulaima nokopman a sawehe na ajekwa ambu nir.

Pol Avui Wasilaka Efesusik linda man armek or ukmbaha or saweri

21 Avak a mbashinak Tikikus jihik or ihi os a liwa liwan avak or
sawenak ji misikwa sir. Or nir nga nakrem Kraisin hishindiyanda ma ri.
Orin nimu rupshinduwa. Or lerawu Wasilakahin arme mendek landa
ma ri. 22 Or ihi os ni liwa liwan jirin sawekwa ri. Unak sunguwavu jihi
si mbornakmbahan.
23 Jirnjik Avui Wasilakan a sawenak or nga Wasilaka nihi Jisas
Krais nga waphimbiji frihi avak jihik si naka. Uhu jirin fri unak
anarupshinda nombo jihi nga fririn ji hishiowenda nombo jihi nga
halanak kwambuk jihik si naka. 24 Avui Wasilaka waprupshi orhi nga
halashinak ma ol Wasilaka nihi Jisas Kraisin wapnuku lihik owehe
ermba ermbak orin rupshi mendenda ma ondo lihik si naka. Unda
kasira. Ambehoma.

6:14: Ais 11:5; 59:17; 1 Te 5:8 **6:15:** Ro 10:15 **6:17:** Hi 4:12 **6:18:** Lk 18:1; Kl 4:2; 1 Te 5:17 **6:19:** Kl 4:3-4; 2 Te 3:1 **6:20:** 2 Ko 5:20; Fm 9 **6:21:** Ap 20:4; Kl 4:7-8; 2 Ti 4:12

Jekamba yanga Filipaik lindanjik Pol or kayeri

1 An Pol anira. An nga Timoti nga shir Krais Jisashi mak shi naha
lerawu orhin shi landa shir. An Pol Timoti nga shi lihi mashi kason jir
yanga Filipaik lindanjik amu kayenduwa. Jir Avui Wasilakahi mashin ji
misindiyaha orhi mak nanda jir. Uhu jir wasman nga sios orok lerawun
landa ma nga jirnjik er nga amu kayenduwa. 2 Jirnjik Avui Wasilaka
nihin a sawenak or nga Wasilaka nihi Jisas Krais nga fri halashinak
waprupshi frihi nga waphimbiji frihi nga jihik si naka.
3 Os jirin a hishiwa wolo ermba ermbak a rupshihi Avui Wasilaka
anhin armesarmek a mbanda nir. 4 Os jir amber a hishihi jirnjik
orin a sawewa wolo ermba ermbak a rupshi mendehe a sawenda nir.
5 Mberem ushiwak? Mashi jivi Jisas Kraishin maifu mendek ji misihi
ji tiyari wolok sishi raha ter nga an nga er ji sihi anin ji jelyashihindak
lerawu Kraishin a lahandak mashi jivi oson ma olmu misinduwa. 6 Avui
Wasilaka os jirin or jivinaha jihi nindik lerawu jivin or landa oso or
mbeek halakwa ambu ri, wahau. Lerawu orhi oso er si naha ihi
Krais Jisas indik or tana wolokop er or larakokwa sir, karem kwambu
mendek amu hishinduwa. 7 Jir wapnuku anhik a owenda jir. Erem a
unda oso a suruwa ambu sir. Mberem ushiwak? Os krawuk a siwa wolo
nga, os yanga yangak a ihi, mashi jivi Jisas Kraishi oso ome sir, karem
a saweyawa wolo nga jir an nga ni sihi lerawun nakrem ni landa nir.
Unda osik ome sira, jirin wapnuku anhik a owenda jir. Avui Wasilaka
nirin or jivinaha lerawu oson nirin or hari sir. 8 Os Krais Jisas jirin or
rupshinda hom, an er nga jirin a rupshi mendehe jirin a ra heyekwak a
hishinda nir. Os erem a hishinda oso mbeek mashimbakop a mbanda
ambu nir, wahau. Avui Wasilaka angop or heyewa sir, an omek er a
mbanda nir, jirin a ra heyewak a hishinda nir.
9 Ermba ermbak jirnjik Avui Wasilakan karem a sawenda nir. Hishi-
yarinda jihi os mbele mbelen ji heyehe ji yarinda oso kwambu mendek
jihik si nashinak ma anandin rupshinda nombo jihi er nga halashinak
kwambu mendek warje mende nga jihik er si naka. 10 Hovok mbele
mbele ol talawan ji heyehe ji hishiyari krahakoroho jivi nom ji tiyakm-
baha jirnjik Avui Wasilakan er nga na sawenda nir. Unak Krais indik
or tawa wolo mbeek musa las jihik nanak or heyekwa ambu sir.
11 Ushinak Jisas Krais jirin or jelyashinak os ji liyawa jihi nga wornakop
si nashinak hulaima nokopma jirin li heyehe hi Avui Wasilakahin li
hauowekmbaha jirnjik amu beten unduwa.

Pol krawuk or siri nombo orok ma mushak mashi jivi Jisas Kraishin misindiyari lir

12 Jisasin hishindiyanda ma jirin, ji misi. Mbele mbele kal anhik
talandan armek ji hishiyarikmbaha amu mbanduwa. Nomorawu os
anhik talanda oso mbeek mashi jivi Jisas Kraishin a sawenda nombon
arangori ambu sir, wahau. Anin krawuk li owenda oso si ushiwak
ma mushak mashi jivi orhin li misihi olmu tiyanduwa. 13 Awun unda

1:1: Ap 16:12-40 **1:6:** 1 Ko 1:8 **1:10:** 1 Te 5:23

ma ol torok malakamahi akan washilinda ondo nga ma anandi ondo
nga angop li heyeri sir, os mashi Kraishin a saweri nombo orok anin
krawuk li owerin. 14 Uwak nakrem nir nga Wasilakan hishindiyanda
ma mushak an krawuk a siwan li heyehe Jisasin hishindiyanda nombo
lihi osmu mbornanduwa. Ushiwak kwambuk li sihi mashi Avui
Wasilakahin olmu sawenduwa, mbeek ajenda ambu lir.
15-17 Hako ma lal li wapkava hishihi men hi lihin li hauowekmbaha
mashi Kraishin sawenda lir. Erem sawenda ma ondo malakamak li
nakmbaha li hishihi sawenda lir. Lir wavu lihi mbeek kas jivik si nawak
mashin sawenda ambu lir, wahau. Lir men nomorawu las er nga anin li
hashinak krawuk a sihi na kishanda oso wasilakak si nakmbaha unda
lir. Hako ma ol wavu lihi nga jip li hishihi mashi Kraishin sawenda
ma ondo anin li rupshihi mashi orhin kwambuk olmu sawenduwa. Ma
ondo angop heyenda lir, mashi orhin mblarnanda man kwambuk a
sawenak li misihi, mashi jivi Kraishi ome sir, karem li mbakmbaha
Avui Wasilaka anin or kamarin. 18 Hako os ma lal anin li wapkava
hishihi mashi Kraishin li sawe nahi mo, hovok os ma lal anin li wapjip
hishihi mashi orhin li sawe nahi, wa mberem uwana. An a hishiwa
halanak mashi orhin li sawenak ma amber li misikwa sir. Erem si nawa
sunguwavu anhi mende nga amu rupshi mendenduwa. Ter a rupshi ihi
kumak er nga na rupshi mendekwa nir.

Pol er or lihi Filipaik linda ondon or jelyakurik hishiri ri

19 Mberem ushiwak a rupshi mendendu? A heyewa jir ermba ermbak
Avui Wasilakan ji sawenak anin or jelyakmba hishinda jir. Masikome
Jisas Kraishi er nga anin or jelyashinak nombo orok Avui Wasilaka avak
anin or jelyashinak krawun a halaha a talakwa nir. 20 Kwambu mendek
karem amu hishinduwa. An mbeek mbele kava las a unak hi Kraishi
kavak si nanak ma li heyeshinak a humblarakwak a hishiwa ambu nir,
wahau. An a hishiwa ter nga kumak nga an kwambu mendek er a sihi
mashi jivin kormbak a sawekwa nir, os ermba ermbak a sawenda hom.
Uhu os a ha nahi mo os a li nahi, mbele mbele amber ol a uwa Jisas Krais
hi orhin li hauowekmbaha os amu unduwa. 21 Wavu anhik a hishiwa
karem. Os a ha nahi ambu, amu rupshinduwa. Mberem ushiwak? Os
a ha nahi ambu, lerawu Kraishin er a lakwa nir. Hako os a ha nahi,
a rupshi mendekwa nir. Mberem ushiwak? Or nga nakrem hevenik
shi likwa shir. 22 Hako os er a li nahi, lerawu orhin a laha hulaima
nokopma mushak a jelyashinak kwambuk sikwa lir. Uwa osik wavu
frijip frijip amu hishinduwa. Na likwa jivi os mo, na hakwa jivi os?
An a hishiwa kom. 23 Karem wavu frijip frijip amu hishinduwa. Hako
na haha na ihi Krais nga shi likwan wavu mende anhi nga amu rupshi
mendenduwa.
24 Hako os a ha nahi ambu, jivina. Mberem ushiwak? An misambi
torok er a li nahi, jirin a jelyakwa nir. 25 Uwa osik a hishiwa an avak
jir nga misambi torok a likwa nir. Uhu jirin a saunjelyashinak Jisasin ji
hishindiyanda nombo jihi kwambuk er si nashinak ji rupshikmbahan.
26 Erem nakwak a hishiwa osik an avak Krais Jisas or mbashinak
krawun a halaha jihik a rakwak amu hishinduwa. Unak anin erem or
uwan ji heyehe hi orhin warje mende nga hauowekwa jir.

Kwambuk ji sihi nomorawun ji kishaka

1:13: Ap 28:30 **1:19:** 2 Ko 1:11 **1:21:** Ga 2:20 **1:23:** 2 Ko 5:8

27 Jir mashi Kraishin ji misindiyanda osik os a ha nahi mo, os a ha nahi
ambu, wa mberem uwana. Os ji misindiyanda hom nombo wornakop
er ji yaka. Os erem ji u nahi, os jirin a taheye nahi mo, homek a lihi men
mamblakop a misi nahi mo, an a hishiwa karem. Avak wavu namtaskop
ji hishihi kwambuk sikwa jir. Uhu lerawu havan ji laha mashi jivi
Kraishin nakrem sawekwa jir. 28 Jir mbeek wutarin ajekwa ambu
jir. Erem ji uwa oso wutari jihin osmu mukunduwa, os Avui Wasilaka
or unak avak li krufarakaha kavak li nakwan. Hako oso jirin osmu
mukunduwa, jir Avui Wasilaka jirin or jivinashinak ermba ermbak jip
ji likwan. 29 Avui Wasilaka angop jirin armek or ushihindak ji sihi
lerawu Kraishin jimu landuwa. Hako or mbeek Kraisin hishindiyanda
nombo nom jirin hari ambu ri, wahau. Kraisin ji hishindiyanda osik
or halashihindak nomorawun er nga jimu kishanduwa. 30 Mas
nomorawun a kishari angop ji heyeri sir. Uhu ter nga nomorawun
a kishawa os jimu misinduwa. Uwa osik jir erem, an kishanda hom
nomorawun os jimu kishanduwa.

2

Jir amber hom wavu namtaskop ji hishihi ma anandin armek ji uka

1 Krais wavu jihin or mbornashiwak sinda jir. Uhu jirin wapnuku
orhik or oweshiwak wavu jihi jivik nanda sir. Uhu Masikome Avui
Wasilakahi jir nga nor sishiwak wavu namtaskop hishinda jir. Uhu
ma anandin ji hishihi lirin wapnuku jihik ji owehe lirin armek unda
jir. 2 Unda osik wavu namtaskop ji hishihi jihi ambek ji anarupshihi
ji anafaha ji sika. Erem ji unak warje mende nga na rupshika. 3 Jir
jihinjik ji rupshikmbaha lerawun ji lawa hala. Uhu jihinjik ji hishihi hi
jihin ji hauowewa hala. Hi jihin ji halanak si rakanak hafakaha ji lika.
Uhu karem ji hishi, ma anandi jirin li tikrihi jivik nanda lir, karem ji
hishika. 4 Jir avak jihinjikop ji hishinan. Ma anandin ji hishihi lirin
armek ji jelyashinak jip li lika.

Krais akishmakisha hom nari ri. Hako Avui Wasilaka orin hiushamak or ushari ri

5 Jir avak wavu jihi os Krais Jisas hishinda hom ji hishihi ji lika. 6-7 Or
God indinga ri. Hako or mbeek os God indingak or nandari hom or
nakurik hishiri ambu ri, wahau. Or ma misambik fehe hom or naha ma
anandinjik men lerawun landari ma hom lerawun lari ri. 8 Ma li heyeri
ma indingak nari ri. Uhu orhinjik or hafakaha Avui Wasilaka mbari
nombon or tiyaha ma ol kavakavan unda ondo hom miandok hari ri.
9 Erem or uri nombo orok Avui Wasilaka hi orhin metenjek or hauoweri
ri. Hi os orin or hahanda oso hi amber si tikrihi wasilaka mendek
nanda sir. 10 Hi oson or hashihindanak mbele mbele amber hevenik
fehe, misambik fehe, misamsiyok fehe Jisashi siyok li sihi hi orhin li
hauowehe li ushanguakmbahan. 11 Ushinak mbele mbele amber hom
kormbak karem li ushanguaha li mba, ❑Jisas Krais Wasilaka ria.❑
Karem li mbaha Avui Wasilakan li hausimbausikmbahan.

Nir ukruharanda hom ni nashinak hulaima nokopma li heyeka

1:27: Ef 4:1; 1 Te 2:12 **1:29:** Ap 16:19-40 **2:3:** Ga 5:26 **2:4:** 1 Ko 10:24 **2:6-7:** Jn 1:1-2,14; 17:5; 2 Ko 8:9 **2:8:** Hi 5:8; 12:2 **2:9:** Ap 2:33; Ef 1:20-21; Hi 1:3-4 **2:10:** Ro 14:11 **2:11:** Ro 10:9

12 Ma jir a rupshi mendenda jirin, ji misi. Os jir nga na liri wolo os a
sawendari hom Avui Wasilakan ermba ermbak tiyandari jir. Unda hom
os ter homek a liwa wolo nga er ji tiyaka. Uhu Avui Wasilaka os jirin or
jivinahandan ji hishihi armek ji yaka. Las avak ji masnafarakaha kavak
ji nanda ngashi. Karem ji hishi ji ajehe yawur ji yaka. 13 Avui Wasilaka
nom wavu jihik or sishiwak nombo os ji tiyakmba nor mbawan tiyanda
jir. Uhu kwambu orhin er nga nor hashiwak nombo orhi oson tiyanda
jir. 14 Avak wavu musha mushak ji hishihi ji turamaraha anamba
anambawa ji hala. Mbele mbele ol Avui Wasilaka ji ukmbaha or
mbahanda ondon ji uka. 15 Unak ma lar mbeek mashi kava las jirin
mbakwa ambu ri. Unak musa las nga nakwa ambu jir. Uhu ma
jivi indingak nakwa jir. Jir Avui Wasilakahi jikisi indingak ji naha,
nombo wornan ji tiyaha, ma kava ondo lihi nindik ukruharanda hom ji
nashinak li heyeka. Lir mbafirkafirihi nombo worna Avui Wasilakahin
angop li halahanda sir. 16 Karem uwa osik mashi os ermba ermbak
lindan handa oson er ji sawenak li misika. Uhundanak Krais indik or
tawa wolo jirin a heyehe na rupshikwa nir. Mberem ushiwak? Lerawu
os jihi nindik a lari mbeek semben a lari ambu sir, karem a mbaha
a rupshihi kumbanukuk a sikwa nir. 17 Jir Kraisin ji hishindiyanda
osik sunguwavu jihi nga orin ji haha os ji ukmbaha Avui Wasilaka
mbahanda hom os jimu unduwa. Erem ji unda oso os jimu orin
nambunda hom unduwa. Unda hom an erem. Os a ha nahi os ji
nambunda hom erem a uwa sir. Os a hakwa oso an mbeek a ajewa
ambu nir. Os erem a ukwan a rupshiwa nir. Uwa osik jir nga an nga
nakrem ni rupshika. 18 Jir nga erem. An nga nakrem ni rupshika.

Pol Timotin Filipaik or mbashinak or ikmbaha nor mbari

19 Jisas Wasilaka nihi os or rupshi nahi, avak Timotin kolok a
mbashinak jihik ikwa ri. Uhu indiyok or taha os ji liwa liwa nombon
or sawenak a misihi sunguwavu anhi si mbornaka. 20 Ma lar mbeek
Timoti hom nanda ambu ri. Or wavu tos an hishiwa hom wavu orhi
mende nga jirin or hishihi jirnjik holonda ri. 21 Ma amber mbele mbele
lihikop li lakwak hishinda lir, mbeek Jisas Kraisin hishinda ambu lir.
22 Hako jir jihinjik angop ji heyenda sir, Timoti or jikisi anhi hom
or naha mashi anhin or misindiyaha lerawun nakrem shi landa ri.
Uhu mashi jivi Jisashin nakrem shi sawenda ri. Karem or undak ma
li heyehe, ❮Timoti Kraishi lerawun armek landa ma ri,❯ karem limu
mbanduwa. 23 An orin a mbashinak jihik or ikwak amu hishinduwa.
Hako awarsinak. Mashi os an mberem a nakwa oson li sawenak a
misihi nom a mbashinak jirik ikwa ri. 24 An wavu mende anhi nga na
hishiwa, Wasilaka or mbashinak avak krawu aka toson a hala talaha
anhinjik jirin a ra heyekwak amu hishinduwa.

Pol Epafroditusin Filipaik or mbashinak or ikmbaha nor mbari

25 Hako an a hishiwa, Epafroditusin a mbashinak indik jihik or ikwak
amu hishinduwa. Or an nga nakrem Jisashi mashin shi misindiyaha
lerawun nakrem shi landa ri. Uhu an nga nakrem shi sihi nomorawun
shi kishanda ri. Uhu os mbele mbelen a frunguri wolo ji mbashirik
or taha anin jelyari ri. 26 Avak a mbashinak indik jihik ikwa
ri. Mberem ushiwak? Or jirin or heyekwa mendek hishiwa ri. Os

2:15: Dan 12:3; Fl 1:10; 1 Te 2:19 **2:18:** Fl 3:1; 4:4 **2:21:** 2 Ti 4:10 **2:25:** Fl 4:18

amba amba nor kavamisiri angop ji misiri sir. Unda osik las avak
orin ji hishiowehe ji tlaholonda ngashi, karem mbaha ormu jirnjik
holonduwa. 27 Omendinga sir, angop or kavamisihi hakuri mendek
nari ri. Hako Avui Wasilaka ornjik or holoho or mbarik jivik nari
ri. Os or hashirikop warje mende nga na tlaholori nir. Hako wahau.
Avui Wasilaka anjik er nga nor holoho or mbarik jivik nari ri. 28 Uwa
osik avak a mbashinak kolomalok jihik ikwa ri. Unak orin ji heyehe
ji rupshikmbahan. Ushinak os orin a hishombashiowenda oso er nga
mendek si nakmbahan. 29 Uhu os jihik or layiwa wolo avak os Wasilaka
orin or rupshinda hom erem orin ji rupshihi armesarmek ji mbaka.
Uhu or hom nanda ma ondon er nga ji rupshihi hi lihin ji hauoweka.
30 Mberem ushiwak? Jir homek ji lishirik lerawu Kraishi os ji lakurik
nari ambu oson jihi farniyik or sihi or laha ormu hakmba ura.

3

Ma ol Kraishi mashin misindiyawa ma ondo ma worna ma indinga lira

1 Jisasin hishindiyanda ma jirin, mashi lal nga amu mbanduwa.
Wasilaka Jisas jir nga nor sihinda osik er ji rupshika. Mashi kaso mas
angop jirnjik a kayeri sir. Hako indik a kayekwan a krehewa ambu nir.
Halanak indik a saweshinak jirin si jelyakmbaha amu kayenduwa.
2 Ma kava ol lerawu kavan landa ondo karem jirin mbanda ola,
Masamsishi jihin li koro nom ermba ermbak linda oson lakwa jir.
Erem mbanda ma ondon ji auheyeka. 3 Nir Avui Wasilakahi ma indinga
nir. Masikome orhik nirin or arangoshiwak orin ni lotu unda nir. Uhu
nir Krais Jisas nirnjik or uhunda oson ni heyehe hi orhin ni hauowenda
nir. Nir mbeek mbele mbele nihik ni uhu Avui Wasilakahi mak ni na,
karem ni hishihi nihinjik hi nihin ni hauowenda ambu nir. 4 Os ma
lal li hishi li mba, Nombo nombo tos ni liyanda toso nirin si uwak
Avui Wasilakahi misokomek jivi mendek ni nawa nir, karem li mba
nahi, lirin a sawekwa karem. Wa anin ji hishika. Os nombo orok Avui
Wasilakahi misokomek jivi mendek li nandakop an warje mende nga
ma ol erem mbawa ma ondon a tikriwa nir. 5 Nijava anhi anin si
washirik niri 7-pela li ishirik masamsishi anhin limu korora. An Israelik
fehenda ma, kraha Benjaminhik fehe nir. An Judama indinga Farisik a
naha lo Moseshin armek a tiyandari nir. 6 Uhu hovok lerawu os mas a
landarin ji hishika. An lo os Moses kayehendari amber a tiyarakondari
nir. Undari osik ma ol Jisashi mashin misindiyandari ondo lo Moseshin
li mblarnar, karem a hishihi lirin kavak a nakmba a undari nir. Erem
a uhu lo Moseshin a tiyarakondari nir. Unda osik os ma lal lo Moseshin
a tiyanda nombo orok anin li oweioweiheye nahi, an mbeek musa nga
a nanak li heyekwa ambu nir.
7 Mas Jisasin a hishindiya namber, nombo nombo kando amber a
tiyarako na heyeri anin li jelyaku, karem a hishiri nir. Hako nombo
ondo mbeek anin li jelyashirik Avui Wasilakahi misokomek jivik a
nakurik a heyeri ambu lir. Hako ter a heyewa lerawu os Krais lahandari
nom anin si jelyashinak Avui Wasilakahi misokomek jivik a nakwak
a heyewa nir. 8 Nombo nombo ondo mbeek man jelyakwak nanda

3:3: Ro 2:29 **3:4:** 2 Ko 11:18 **3:5:** Lk 1:59; Ap 23:6; 2 Ko 11:22 **3:6:** Ap 8:3 **3:7:** Mt 13:44,46

ambu lir, wahau. Wasilaka anhi Krais Jisasin hishindiyanda nombo oso
nom nombo nombo ondon tikrirakonda sir. Ushiwak a heyehe nombo
nombo ol mas a tiyandari ondo kava, karem a hishihi na halaha Krais
Jisasin amu tiyanduwa. 9 Uhu simbalesik Kraishi mak a naha or nga
nakrem shi sinak os a liyawa anhi avak os or liyanda hom nakrem si
naka. Hako ter an mbeek anhinjik lerawun a laha lo Moseshin a tiyaha
ma worna mak a nakmbaha na hishiwa ambu nir, wahau. An nombo
anandi las a tiyaha ma worna mak a nakwak a hishiwa nir. Nombo
oso Kraisin hishindiyanda nombo sira. Kraisin hishindiyanda nombo
orok Avui Wasilaka nirin ma worna ma, karem ormu ushanduwa.
10-11 Uhu Krais os or nahandan armek a heyekrahakorokmbaha amu
hishinduwa. Uhu an kwambu os Avui Wasilaka Kraisin or mbashirik
or usahanda oso er nga na heyekrahakorokmbaha namu hishinduwa.
Uhu or nga na sihi nomorawu or kishanda hom a kishaha or hahanda
hom a hakwak amu hishinduwa. Uhu os mawan or halaha or usahanda
hom kumak erem mawan a halaha na usahakwak amu hishinduwa.

Pol Krais hom or nakmbaha funtlehavantlehe lerawun lari ri

12 An mbeek Krais nahanda hom angop a naha ma jivi mendek a
nahanda, karem a mbanda ambu nir, wahau. Hako or hom a nakmba
na hishihi lerawu havakavan a landa nir. Mberem ushiwak? Krais
Jisas nombo orhin a tiyakmbaha or mbahanda osik a tiyanda nir.
13 Jisasin hishindiyanda ma jirin, ji misi. An angop Krais nahanda
hom a nahanda, karem a mbanda ambu nir, wahau. Hako or hom a
nakmbaha mbele mbele ol mas a undari ondon a halari nir. Uhu kumak
a nakundan a hishihi a tantlemantlembuhu lerawun amu landuwa.
14 Karem a uhu Avui Wasilaka os or mbahandari hom Krais Jisas or
nahanda hom a naha or nga hevenik shi likmbahan. Erem a nakmbaha
Jisas miandok hari ri. 15 Uwa osik mashi ol jirnjik a kayewa kandon
ji heyehe an nga wavu namtaskop a hishiwa hom ji hishika. Mberem
ushiwak? Jir os Jisashi mak ji nahanda oso mbeek ter akri nawa ambu
sir, wahau. Angop maskop orin hishindiyari jir. Os a sawenda mashi
kandon ji misihi wavu apsham apsham ji hishi nahi, Avui Wasilaka
avak jirin or tolo wornakwa jir. 16 Uwa osik mbele mbele ol Avui
Wasilaka sawerik angop jir nga nir nga nakrem ni misihinda ondon
er ni toltambanaha ni tiya ika.

17 Jisasin hishindiyanda ma jirin, ji misi. Jir an uwak ji heyenda
hom ji tiyaka. Uhu ma ol ni nanda hom nakmba hishinda ma ondon
ji heyehe lir tiyanda hom ji tiyaka. 18 Mberem ushiwak? Ma lal karem
mbanda lir, ‘Krais miandok or hahanda oso mbeek nirin jivinakwa
ambu sir,’ karem mbanda lir. Uhunda osik las avak lirin ji tiyanda
ngashi, karem mbaha jir mendenjik amu tlaholonduwa. Uwa osik
mashi os hindi mushak angop a sawerik ji misinda mashi kason indik
amu sawenduwa. 19 Erem mbanda ma ondo avak hik li ihi kavak nakwa
lir. Lir mbele mbele kava sungu lihik tasawa hom unda lir. Lir lihinjik li
yerkujihi li mba, ‘An mbeek mbele kava las a unda ambu nir.’ Karem
mbaha kavakavan li uwa oso mbeek humblaranda ambu lir. Uhu mbele
mbele kava misambik fehenda mendenjik li hishihi unda lir. 20 Hako
nir hevenik ni ikmbaha Avui Wasilaka or kamahanda ma nir. Unda
osik Wasilaka nihi Jisas Krais hevenin or halaha indik or taha nirin or

---

3:9: Ro 3:21-22 **3:10-11:** Ro 6:3-5; 8:17 **3:12:** 1 Ti 6:12,19 **3:14:** 1 Ko 9:24 **3:15:** 1 Ko 2:6 **3:17:** 1 Ko 4:16 **3:19:** Ro 16:18

laha ni ikmbaha nimu nikishinduwa. 21 Krais kwambu orhi orok or
unak mbele mbele amber avak orhi siyok sirakokwa lir. Kwambu orhi
orok or unak maome nihi tos haha kuvayikwa toso avak simbalesik si
tormblehe maome orhi hom si naha kwambu nga nakwa sir.

4

Jir avak wavu namtaskop ji hishika

1 Uwa osik Jisasin hishindiyanda ma jirin, ji misi. Jir mashi kas a
sawewan ji misihi kwambu Wasilakahikop ji sika. An jirin wapnuku
anhik a owenda nir. Uhu jirin a heyekwak a rupshi mendenda nir.
Jirin a hishiwa wolo a rupshi mendehe wavu anhi osmu jivi mendek
nanduwa. 2 Shir Yuodia nga Sintike nga shi misi. Shir nakrem Wasilaka
nihi Jisasin hishindiyanda nokove shir. Uwa osik os shi anangriandan
shi halaha wavu namtaskop shi hishika. 3 Susugus,4:3 mir an nga
nakrem lerawun shi landa ma mirin, mirin amu sawenduwa. Mir
lerawun wavu mende mihi nga armek landa ma mir. Uwa osik nokove
ovron mi jelyashinak wavu namtaskop fri hishika. Frir mas an nga
mashi jivi Jisashin ni saweyandari vri. Frir nga Klemen nga ma ome lal
nga nakrem mashi jivin ni saweyandari nir. Lir hi lihi angop jekamba
os ermba ermbak likwa ma ondohi hin Jisas kayenda orok or kayenda
lir.
4 Wasilakahi mak ji nahanda osik ermba ermbak ji rupshihi kum-
banukuk ji sika. Indik amu mbanduwa. Ji rupshihi kumbanukuk ji sika.
5 Jir avak wasa kavan ji hawa hala. Unak ma amber li heyeka. Wasilaka
am indik or takwa wolok osmu nanduwa. 6 Mbele mbelenjik ji
hishombashiowehe wavu musha mushak ji hishiwa hala. Mbele mbele
jivi ol jirnjik Avui Wasilaka or uhundan ji hishihi armesarmek orin ji
mbaka. Uhu nomorawu nga mbele mbele ol ji hishombashiowehe ji
holowa ondo nga simbalesik orin ji sawenak or misika. 7 Os erem
ji u nahi, jir Krais Jisas nga nakrem ji sinda osik waphimbiji Avui
Wasilakahi sunguwavu jihin si mbornashinak sikwa jir. Waphimbiji
orhi jirin or handa oso wasilaka mendek si nashihindak mbeek ji
hishiyarindahi ambu sir.
8 Jisasin hishindiyanda ma jirin, mashin a sawerako namber jirin a
sawekwa karem. Jir ermba ermbak mbele mbele amber omek nanda
nom ji hishihi mbele mbele jivijivi nom ji hishihi nombo worna nom
ji tiyaka. Uhu halanak os ji liyawa jihi oso jivijivikop er si naka.
Uhu mbele mbele misokome Avui Wasilakahi nga mahi misokomek li
heyenak armek nanak li heyekwa nom ji uka. Uhu lerawu os ji lakwa
oso avak omeomek er nakwa lerawu nom ji laka. Uhu mbele mbele
ol ji hishiwa jivik nanda ondo nom ermba ermbak er ji hishika. Uhu
mbele mbele ol ji unak jivik nanak ma li heyehe li rupshikwa ondon er
ji hishika. 9 Uhu mashi ol jirin a sawerik ji misinda nga mbele mbele ol
a urik ji heyenda nga ermba ermbak ji tiyaka. Unak Avui Wasilaka or
waphimbijin jirin handa oto avak jir nga nor sika.

Pol ya ol Filipaik linda ma ondo orin li harin or rupshiri

3:20: Ef 2:6,19 **3:21:** 1 Ko 15:28,43-53 **4:1:** 1 Te 2:19-20 4:3 **4:3:** Hi Susugus mainome sihi, ‹Nakrem lerawun landa ma,› sir. **4:3:** Lk 10:20 **4:5:** Hi 10:25; Je 5:8-9 **4:6:** Mt 6:25-34; Kl 4:2 **4:7:** Ais 26:3; Jn 14:27; Kl 3:15 **4:9:** Ro 16:20

10 Ermba ermbak anin jelyakmba hishinda jir. Hako mbeek anin ji
jelyakuri nombo kas nga narik ji heyeri ambu sir. Uri osik os jimu
halara. Hako ter am anin ji jelyashihindak a rupshi mendehe Wasilakan
armesarmek amu mbanduwa. 11 An mbeek mbele las a frungunda osik
mashi kason a mbawa ambu nir, wahau. Mbele lap op anhik nawa
ambehom. A rupshinda nir. Mberem ushiwak? Nombo nombo os
a liyanda angop a heyenda nir. 12 Mbele mbele nga mushak a nawa
wolo nga mbele mbelen a frunguwa wolo nga os a rupshihi mayam
linda nombo angop a liheyenda osik a linda nir. Os akwan a aha na
krehewa mo a erenghawa mo mbele mbele nga na nawa mo mbele
mbele mendek nawa, angop a liheyenda osik os a linda hom er a linda
nir. 13 Kwambu os Krais anin or hahanda oso anin si jelyashihindak
mbele mbele amber hom a undahi nir.
14 Hako nomorawu tos anhik nawan jir an nga nakrem ni sihi ni
kishanda nir. Os erem ji unda oson a hishihi jirin amu rupshinduwa.
15 Angop ji heyenda sir, mashi jivi Krais Jisashin maifu mendek jirin
a saweshihi provins Masedonian a halaha na iri wolo, sios lal mbeek
anin yan li haha anin jelyari ambu lir, wahau. Jir yanga Filipaik linda
jirndonom anin jelyari jir. 16 Uhu os yanga Tesalonaikak a lihi mbele
mbelenjik a frunguri wolo er nga hindi frijip ya lal ji haha anin jelyari
jir. 17 Avak mashi kason a mbawa mbele mbele yanjik jirin a silikmbaha
na mbaw, karem ji hishinan, wahau. A hishiwa os anin erem ji uwa
nombo oso si unak Avui Wasilaka avak jirin armesarmek or ukmbaha
amu mbanduwa. 18 Ya os Epafroditusin ji harik or laharari oso warje
mende nga ji hashihindak mbeek mbele las a frungunda ambu nir.
Ya os ji hari oso ofa arme kuvasahanda hom si naha Avui Wasilakahi
misokomek jivik si nawak ormu rupshinduwa. 19 Or mbele mbele jivi
tontlo oria. Anin or jelyashiwak jip a linda nir. Unda hom mbele
mbele ol ji frunguwa ondo avak or hakwa lir. Mberem ushiwak? Avui
Wasilaka or mbashirik Krais Jisas jirnjik or hahanda oson hishiowenda
oja. 20 Avui Wasilaka or Avui nihi ria. Hi orhin ermba ermbak nimu
hauowekuwa. Ome sira.

Pol Filipaik linda manjik wesambasan or hari

21 Wesambasa anhi Krais Jisasin tiyanda ma jirin amu handuwa.
Uwak Jisasin hishindiyanda ma ol an nga ni linda er nga olmu jirin
wesambasan handuwa. 22 Jisasin hishindiyanda ma amber torok linda
er nga olmu jirin wesambasan handuwa. Uwak malakama Sisarhi
akak lerawun landa ma er nga olmu jirin wesambasan handuwa.
23 Waprupshi Wasilaka nihi Jisas Kraishi avak or halashinak jihik si
naka. Unda kasira. Ambehoma.

4:13: 2 Ko 12:10 **4:15:** 2 Ko 11:9

Jekamba Pol yanga Kolosik lindanjik or kayeri

1-2 An Pol, aposel Krais Jisashi anira. Avui Wasilaka an aposelik a
nakmba or hishihi orhinjik anin aposelik kamari ria. An nga nakrem
Jisasin hishindiyanda ma Timoti nga shi lihi jir yanga Kolosik linda
ma jirnjik mashi kason amu kayenduwa. Jir Avui Wasilakahi mak
ji naha wavu jihi mende nga Kraisin hishindiyanda ma jir. Jirnjik
Avui Wasilakan a sawenak waprupshi orhi nga waphimbiji orhi nga
or halashinak avak jihik si naka.

Kolosik linda ma Jisasin hishiowenda lir

3 Os Avui Wasilakan shi sawewa wolo ermba ermbak jirin shi hishihi
orin armesarmek shi mbanda shir, or Wasilaka nihi Jisas Krais Avui
orhi ria. 4-5 Mashi jivi Jisas Kraishi omendinga sira. Os jihik si narik
ji misindiyari angop shi misiri sir. Mashi orhi orok rupkapshi os Avui
Wasilaka jirin or hakmbaha hevenik or hundujehenda oso nga ji misiri
sir. Uhundak oson ji lakwak jimu nikishinduwa. Uhunda osik os jimu
Krais Jisasin hishindiyanduwa. Uhu Avui Wasilakahi ma amber ondon
wapnuku jihik ji owehe lirin armek jimu unduwa. Os erem ji undan
shi misihi Avui Wasilakan armesarmek shimu mbanduwa. 6 Mashi
jivi Kraishi oso yanga yanga amber hom si iwak ma ol mashi oson
misindiyanda ondo olmu warje mende nga haunanalawunduwa. Uwak
li liyawa lihi nga osmu jivik nanduwa, os jir maifu mendek ji misihi
waprupshi Avui Wasilakahi omendinga, karem yawur ji hishiyaririk os
ji liyawa jihi jivik si nanda hom. 7 Epafras mashi jivi Jisas Kraishin
jirin or sawerik ji misiri osa. Epafras oto Kraishi lerawun shir nga
nakrem ni landa ma ri. Orin shi rupshi mendenda shir. Or jirin or
jelyakmbaha lerawu Kraishin armek landa ma ri. 8 Uhu or nombo os
Avui Wasilakahi man wapnuku jihik ji owenda mashi oson or sawerik
shi misiri sir. Os erem ji unda oso Masikome Avui Wasilakahi or
sauhanda hom os jimu unduwa.

Pol Kolosik lindanjik Avui Wasilakan or saweri, unak or jelyanak kwambuk li sikmbahan

9 Os erem ji undan shi misiri wolok sishi raha ter nga ermba
ermbak jirin shi hishihi Avui Wasilakan jirnjik shi sawenda shir. Unak
Masikome orhi hishiyarinda orhin jirin or hashinak hishiyarinda jihi
wasilaka mendek si naka. Ushinak mbele mbelen yawur ji yarika.
Unak jirin or jelyashinak os ji ukmba nor mbahanda oson avak ji
hishiyarirakoka. 10 Ushinak avak os ji liyawa jihi oso Wasilakahi
misokomek or heyewa jivik si nanak jirin or rupshika. Uhu avak mbele
mbele lerawu jivin ji laha Avui Wasilakan ji heyekrahakoroka. Uhu
orin ji heyekrahakoronda oso wasilakak si naka, karem jirnjik orin
shimu sawenduwa. 11 Uhu shir jirnjik orin karem shi sawenda shir.
Kwambu orhi wasilaka mende orokop jirin or jelyashinak kwambuk ji
sihi nomorawun mayam ji kishaha ji lika. 12 Angop jirin or jivinahanda

---

1:3: Ef 1:15,16 **1:4-5:** Ef 1:13; 1 Pi 1:4 **1:7:** Kl 4:12; Fm 23 **1:9:** Ef 1:16,17 **1:11:** Ef 1:19; 3:16

osik nombo jivi orhin jimu tiyanduwa. Uhu jirin or jelyanda osik orhi
misokomek jivik jimu nanduwa. Unda osik kumak rupkapshi orhi os or
hundujendan orhi ma ol heven orok ukruharanda orhi orok linda ondo
nga nakrem lakwa jir. Uwa osik ji rupkapshihi Avui Wasilaka nihin ji
hausimbausika. 13 Mas wolo jir nga nir nga Laulakahi siyok ni sindari
nir. Hako Avui Wasilaka nirin or jivinaha nirin or mbashirik Laulakahi
siyok ni sindarin ni halaha ter jikisi orhi siyok nimu sinduwa. Jikisi orhi
oto wapnuku orhik or owehe or rupshi mendenda ri. 14 Jikisi orhi oto
nirin or jivinakmbaha nihi farniyik or sihi fleya hom maome orhin or
haha kavakava nihin ormu yoko ermbera.

Pol lerawu os Krais landarin or saweri

15 Avui Wasilaka jikisi orhi oto Avui orhi nanda hom nanda ri. Nir
Avui orhi oton ni heyenda ambu ri. Hako Krais Avui orhin or heimaha
nirin mukuri ri. Avui Wasilaka mbele mbelen or u namber jikisi orhi
oto angop mas nari ri. Or nashirik kuma Avui Wasilaka mbele mbelen
ormu ura. Uhunda osik mbele mbele amber jikisi orhi siyok olmu
sinduwa. 16 Or mbashirik jikisi orhi mbele mbele hevenik fehe nga
misambik fehe nga ormu ura, ol ni heyenda nga ol ni heyenda ambu nga
ormu ura. Ondo ensel kwambu ngashi nga wasimalengamba kwambu
ngashi lira. Mbele mbele amber Avui Wasilaka jikisi orhin or mbashirik
or urakori lir. Ushinak mbele mbele ondo amber orhi siyok li sihi orin
li hausimbausikmbahan. 17 Mbele mbele ondo li na namber jikisi orhi
angop masmas nari ri. Or nahanda osik mbele mbele amber olmu orhi
tavakop nanduwa.

18 Or malakamak or naha siosik maifuk or sishiwak sios maome orhi
hom si naha orin simu tiyanduwa. Or haha maifu mendek indiyok or
usahanda osik mbele mbele amber hom or sishiwak orhi siyok sinda
lir. 19 Avui Wasilaka mbele mbele wapjip hishi orhi oso jikisi orhik
si na, karem or hishihi simbalesik orhik or jiwolori ri. Uhu or orhik
siklayiri ri. Unda osik wapjip hishi orhi nga kwambu orhi nga jiviwavi
orhi nga jikisi orhik osmu nanduwa. 20 Erem or uhu orin or halashirik
miandok or haha fi orhi osmu ngorora. Erem or undari nombo orok
Avui Wasilaka waplelena orhi mendek si nashihindak waphimbiji orhi
osmu mbele mbele amber misambik fehenda nga hevenik fehenda nga
lihik nanduwa.

21 Uhu jir ma er ngana. Mas wolo jir Avui Wasilakan ji halaha homek
ji sihi orin wutarik ji owehe ji wapkava hishihi kavakavan undari jir.
22 Hako Krais miandok or hashihindak Avui Wasilaka waplelena orhi
mendek si nashihindak waphimbiji orhi osmu jihik nanduwa. Erem
or uhu avak jirin or larandirsashinak misokome orhik or heyewa jivi
indingak ji naha musa nga nakwa ambu jir. 23 Jir avak Avui Wasilakan
er ji hishindiyaha mashi orhin ji toltambanaha kwambu indingak ji
sika. Ushinak misokome orhik or heyewa jivindingak ji naha musa nga
nakwa ambu jir. Las avak mbele kava las si unak os Avui Wasilaka
jirin or jivinaha jirin jipjip or ukmbaha nor mbahanda mashi jivi oson
ji halanda ngashi. Mashi jivi oso angop ji misihi ji tiyaha jirin jipjip or
ukmbaha or mbahanda oson jimu nikishinduwa. Mashi jivi oso osmu

---

1:12: Ef 1:11,18 **1:13:** Lk 22:53; Ef 2:2 **1:14:** Ef 1:7 **1:15:** Jn 1:18; 2 Ko 4:4 **1:17:** Jn 1:1; 8:58 **1:18:** Ap 26:23; Ef 1:22-23; Rev 1:5 **1:19:** Kl 2:9 **1:20:** Ef 1:10; 2:16 **1:21:** Ro 5:10; Ef 2:12 **1:22:** Ef 2:14-16; 5:27

yanga yangak si iwak ma amber limu mistakonduwa. An Pol mashi jivi
oson hulaima nokopma misambik fehen amu saweyanduwa.

Pol Kolosik linda man or jelyari

24 Ter nomorawun jirnjik a kishaha amu rupshinduwa. Jir sios
Kraishi jir. Orin ji hishindiyaha maome orhi hom nanda jir. Nomorawu
os jirin a jelyakmbaha maome anhik a kishawa Krais kishahanda
hom os amu kishanduwa. Nomorawu oso a kishaha lerawu orhin a
larakokmbaha anin or hari sira. 25 Uhu sios lerawun a laha jirin a
jelyaha mashi orhin amber kormbak a sawerakokmbaha Avui Wasilaka
anin ormu kamara. 26 Mas wolo asama mushak mashi kaso wanyindari
sir. Ushirik ma amber mbeek li misihi li yariri ambu sir. Hako ter
mashi orhi oso kormbak si talashihindak orhi ma amber hom limu
misinduwa, os Avui Wasilaka Judama ambu jir nga or sihindanak
kumak hevenik jirin armek or ukwa oson. 27 Avui Wasilaka jir Judama
ambu jir nga mashi os wanyindari oso kormbak or mukushinak ji
heyekmba hishiri ri. Ushinak orhi ma ondo erem arme mendek jirin
or uri oson li heyekrahakorokmbahan. 28 Uwa osik nir mashi Kraishin
ma amber ni saweyanda nir. Hishiyarinda orhi orok mainkwambuk
lirin ni sawe ni tolo wornanda nir. Ushinak ma amber avak Kraishi
ma indingak li naha jivi mende indingak li nanak a laha ihi a mbanak
orhi misokomek li sikmbahan. 29 Unda osik kwambu Kraishi anin si
jelyashihindak lerawu hava menden amu landuwa.

2

Jir kwambuk ji sihi haimba handambanda mashin ji mblarnaka

1 Ji hishika, an lerawu hava menden jirin a jelyakmbaha amu
landuwa. Jir yanga Kolosik linda nga ma ol yanga Laodisiak linda
ondo nga ma ol fuma anhin heyenda ambu ondo nga amber jirnjik
lerawun amu landuwa. 2 Lerawu kason a lanak sunguwavu jihi nga
lihi nga si mbornakmbaha lerawu havakavan amu landuwa. Uhu jir
nga lir nga ji anarupshihi wavu namtaskop ji nakmbahan. Uhu Avui
Wasilaka os or ukmbaha or mbahandari os mas wanyiri oso mainome
sihin armek ji hishiyarirakokmbaha namu hishinduwa. Os or ukmba
nor mbahandari mashi oso or mbashirik Krais or taha miandok or haha
kavakava ni undan or yoko ermbenda mashi sira. 3 Krais ortonom nirin
or mukunak mas wanyindari mashi oson armek ni heyekrahakorokwa
nir. 4 Las avak ma lal li taha mamblakop misiwak jivik nanda hom
nanda mashin li mbaha jirin li tolmbangoshinak ji mbraharoho nombo
apshamhik ji inda ngashi, karem a hishihi mashi kason jirin amu
sawenduwa. 5 An ome mbeek jir nga nakrem ni liwa ambu nir. Hako
an ermba ermbak jirin a hishinda nir. Uhu wavu namtaskop ji hishihi
Kraisin kwambuk ji hishiowendan a misihi amu rupshinduwa.

Jir Krais nga nakrem ji sihi orhi mak ji naka

6 Jir angop Wasilaka Krais Jisasin wavu jihik ji owenda osik os or
mbawa nombo hom ji tiyaka. 7 Uhu avak kwambu orhik ji sitambanaka,
os mi nene sihi si toltangrishiwak si sitambananda hom. Uhu aka
os wormbo malafuk li faleshiwak kwambuk si sinda hom Kraisin ji
hishiowenda jihi oson ji halashinak Avui Wasilaka or unak wasilakak

---

1:25: Ef 3:2,7-8 **1:26:** Ro 16:25-26; Ef 3:5,9 **1:29:** Ef 3:7,20; Fl 4:13 **2:3:** 1 Ko 1:24,30
2:4: Ro 16:18 **2:5:** 1 Ko 5:3

si naka. Uhu jir avak mashi jivi kas ni sawendan kwambuk ji
toltambananak orin ji hishiowenda nombo jihi oso kwambuk si naka.
Uhu mbele mbele jivi os jirik or undan ermba ermbak ji hishihi warje
mende nga orin armesarmek ji mbaka.
8 Jir avak ji auheye. Las avak ma lal li taha jirin li mbafirimbashinak
lirin ji tiya inda ngashi. Lir mashi os wavu lihik li hishiwan sawenda ma
lir. Erem nanda ma ondo mbele mbele ol neloko avoko mas li undarin
sawenda lir. Uhu lir wasi ol misambik fehe man olonda ondo kwambu
lihik sawenda lir. Lir mbeek mashi Kraishin sawenda ambu lir, wahau.
9 Ji hishika. Krais mak or naha nir hom nari ri. Hako mbele mbele
Avui Wasilakahikop nanda wapjip hishi orhi nga kwambu orhi nga
jiviwavi orhi nga osmu Kraishik nanduwa. 10 Jir Kraishi ma jira.
Uhunda osik mbele mbele jiviwavi Avui Wasilakahikop nanda osmu
jihik nanduwa. Krais or maifuk or sishiwak ensel nga wasimalengamba
nga orhi siyok olmu sinduwa. 11 Jir angop orin ji hishiowenda
nombo jihi orok ma ol masamsishi lihin korohonda ondo hom nanda
jir. Hako oso mbeek maomembak nembes, wahau. Wapkava hishihi
mbele mbele kavan ji undan ji halaha Kraishik tari jir. Nombo oso
nom masamsishin koronda nombo indinga sir. 12 Os fak ji layiri oso
Krais nga ji hahanda oson osmu heimanduwa. Uhu jir Avui Wasilaka
kwambu orhi orok Kraisin or mbarik or usahari oson ji hishihi ome
sira, karem ji mba ji tiyanda osik kwambu orok or mbarik indik usahari
jir. 13 Mas wolo ji wapkava hishihi kavakavan ji uhu misokome Avui
Wasilakahik or heyeri ma ol hahandari hom nandari jir. Hako ter Avui
Wasilaka kavakava jihi amber or laha ermbehe or ushihindak Krais nga
nakrem jipjip jimu linduwa. 14 Lo Moseshi oso kavakava os ni undan
kormbak si mukuhu karem mbandari sir, ‘Lo amber simbalesik ji
tiyaroko nahi ambu, hik ikwa jir,’ karem mbandari sir. Oso kavakava
nihin Avui Wasilaka jekambak or kayehenda hom osmu nanduwa.
Hako or mbashirik Jisas or taha ni hakuri farniyik or haha kavakava
nihi ondon ormu yoko ermbera. Uhu miandok or hari osik jekamba
os kavakava nihin Avui Wasilaka kayehendari oso os ormu mbroko
ermbera. 15 Uri nombo orok Avui Wasilaka wasimalengamba kwambu
ngashi nga mbele mbele kwambu ngashi nga nor tukru ormbeshirik
kwambu lihi mendek si narin kormbak ormu mukura. Erem or ushirik
ma amber li heyerik limu humblarara.

Nir angop Krais nga ni hahanda osik lo Moseshi siyok ni sikwa ambu nir

16 Uhunda osik avak ma lar or mba, ‘Jir ma jivi ambu jir. Jir akwan
anda nombo os Moses saweshihindak ni tiyanda oson tiyanda ambu
jir. Uhu Sabat wolo nga os ni tirsaha hiyawun ni unda wolo wolo
nga tiyanda ambu jir,’ karem mbawa ma oto mashi orhin ji misiwa
hala. 17 Mbele mbele ol li tiyanda nombo ondo kumak nakundan
men heimanda lir. Mbele mbele ondo mendek nakwa lir. Hako Krais
ortonom omendingak or naha ermba ermbak er likwa ria. 18 Os ma
lal li taha li mba, ‘An sukuk a heyewa Avui Wasilaka or mbawa osik
anhinjik a hakalihi enselin amu lotu unduwa,’ karem li mbawa, avak
mashi lihin ji misiwa hala. Erem mbanda ma ondo wapkava hishihi

---

2:7: Ef 3:17 **2:9:** Jn 1:14,16 **2:10:** Ef 1:21-22 **2:11:** Ro 2:29 **2:12:** Ro 6:4 **2:13:** Ef 2:1,4-5 **2:14:** Ef 2:14-16; 1 Pi 2:24 **2:16:** Ro 14:1-12 **2:17:** Hi 8:5

wavu lihik li hishiwan li sawehe hi lihin hauowenda lir. Las avak
mashi lihin ji misindiyaha Jisasin ji tiyanda nombon ji halanda ngashi.
19 Erem nanda ma ondo mbeek Krais nga masamtenjek nanda ambu
lir. Hako Jisas ortonom maifuk or sishiwak nir orhi siyok ni sihi or nga
masamtenjekop ni nanda nir. Uwa osik kwambu os Avui Wasilaka nirin
or hahanda orok kwambuk ni naha nimu simbornanduwa.
20 Jir angop Krais hahandari hom hari jir. Uhu mbele mbele kava
misambik fehen ji halaha orin tiyanda jir. Uhunda osik jir mbeek wasi
ol misambik fehe ondo lihi siyok sinda ambu jir. Hako ter mberem
ushiwak indik ji ihi wasi ondo lihi siyok ji sinda hom ji yandu? 21 Uhu
nombo nombo ol ma misambik fehe li owendan ji tiyaha lihi siyok ji
sindu? Uhu mashi os karem li mbandan ji misindiyandu? ❑Jir avak
kando kandon ji tolowa hala. Kando kandon ji awa hala. Kando kandon
tolokmba uwa hala.❑ 22 Mberem ushiwak mashi ol karem li mbandan ji
tiyakmba undu? Mbele mbele ol jirin li pantlenda ondo nambek nakwa
ambu lir, kolomalok mendek nakwa lir. Erem nanda nombo ondo ma
misambik fehe wavu lihik li hishihi li owenda sir. Unda osik ji tiyawa
hala. 23 Hemo, nombo ol ni tiyakmba li owesawenda ondo hikri yejen
ni heyewa jivik nawak ni heyenda lir. Ma ol nombo ondon tiyanda ondo
hikri yejen ni heyewa wavu namtaskop li hishihi sunguwavu lihi nga
li haha nombo ondon tiyanda hom ni heyenda lir. Uhu lir hafakaha
hangishalinda hom ni heyenda lir. Uhu lir misokome Avui Wasilakahik
jivi mendek li nakmbaha maome lihik lerawu havakavan landa hom
ni heyenda lir. Uhu ma ondo karem hishinda lir, ❑Ome sira. Nombo
indinga tos nimu tiyanduwa,❑ karem hishinda lir. Hako erem li hishihi
li unda nombo lihi ondo mbeek sungu masi nihi si mbaskashiwak ni
unda kava nihin yoko ermbendahik nanda ambu sir, wahau.

3

Nir angop Krais nga nakrem ni usahari nir

1 Avui Wasilaka angop jirin or mbarik Krais nga nakrem usahari
jir. Uhunda osik os kumak hevenik jip ji likunda oso nom ji hishom-
bashioweka. Yanga orok Krais kwambu nga nor naha Avui Wasilakahi
tapmama yok ormu linduwa. 2 Uhunda osik jir ermba ermbak os
kumak hevenik jip ji likunda oso nom ji hishombashioweka. Mbele
mbele misambik fehendanjik ji hishombashiowewan ji hala. 3 Jir
angop Krais nga hari jir. Ushindak ermba ermbak ji likunda oso
Kraisik si naha Avui Wasilakahi yangak osmu jirin nikishinduwa. Oso
kormbak si tala namber. 4 Krais ortonom ermba ermbak lindan nirin
or hashihindak jipjip nimu linduwa. Uhundanak kumak indik or tawa
wolo, jir avak or nga ukruharanda laka Avui Wasilakahi orok likwa jira.

Nir angop ma akrik ni nahanda nir

5 Uwa osik jir avak mbele mbele kavakava misambik fehe ol
sunguwavu jihik tasawak ji tiyandan ji tirnahalaka. Ondo karem,
nokophirmbirihi hulatolhakanda, mbele mbele kava wavuk si usa-
hawak kavakavak layinda, wapkava hishinda, mbele mbelenjik unda,
nombo kandon amu mbanduwa. Os mbele mbelenjik unda nombo
oso kava indinga sir. Haimba handambanda godin lotu unda nombo

2:19: Ef 2:21; 4:16 **2:20:** Ga 4:3,9; 1 Ti 4:3 **2:22:** Mt 15:9 **3:1:** Mk 12:36; 16:19; Ef 1:20 **3:2:** Mt 6:33

nga nakrem nanda sir. Nombo ondon er ji kumasi mendeka. 6 Avui
Wasilaka waplelena orhi ma ol nombo ondon tiyanda ondohik si nanak
kavak li nakwa wolo osmu pasir nanduwa. 7 Mas jir ma ol erem undari
ma nga ji yaha nombo ondon tiyandari jir. 8 Hako ter os erem ji
undari kava oson er ji tirnahalaka. Os man ji ngrianda, waplelenanda,
wapkava hishinda, man mainentlembanda, mashi kavakavan mbanda
ondon simbalesik ji tirnahalaka. 9 Jir wapkava hishinda nombon
angop ji halaha wapjip hishinda nombon tiyanda jir. Uwa osik jir
avak jihi ambek mbafirimbawa hala. Mashi ome nom ji mbaka.
10 Avui Wasilaka angop or urik ma akri indingak nahanda jir. Unda
osik ermba ermbak or hom ji naha Krais or jirin ma akrik uhunda
oton armek ji heyekrahakorokwa ri. 11 Erem nirin or uhunda osik
nir amber hom misokome orhik or heyewa nakrem nimu nanduwa.
Mbeek apshambak ni nanda ambu nir. Judama ambu nga Judama nga,
masamsishin koronda nga koronda ambu nga, mashi apsham apsham
mbanda nga yanga apsham apshamhik fehenda nga, akishmakisha nga
malakama nga amber nakremkop ni nanda nir. Mberem ushiwak?
Krais nir nga nor sishiwak nir nakremkop ni nanda nir. Uhu ma nir
Kraisin hishindiyanda nir Krais nom ni hishombashiowenda nir.

Ma anandin wapnuku jihik ji owehe lirin armek ji uka

12 Avui Wasilaka angop jirin or kamashihindak jivik ji naha orhi mak
nanda jir. Or jirin wapnuku orhik owenda ri. Unda osik ma anandin ji
hishihi lirnjik ji holoka. Uhu lirin ji wapjip hishihi lirin armesarmek ji
uka. Uhu hi jihin ji halanak si rakaka. Man mainalok ji saweka. Uhu os
ma lal jirin li kavana nahi, lirin kolomalok waplelenaha wasan ji uwa
hala. Mayam ji lika. 13 Uhu os ma lal mbele las jirin li unak sunguwavu
jihi kavak si na nahi, mayam ji lika. Uhu os mbele kava las li unak lirin
ji wapkava hishi nahi, kolok wasan ji ngriawa hala. Wasilaka kavakava
jihin angop or yoko ermberi sir. Uhunda hom jir nga erema, ma ol
jirin kavakavan unda ma nga ji anatavatoloho wavu jihi nga ji mba,
Am nawa kava sir, karem ji mbaka. 14 Hako oso nom nembes. Jir
ma anandin wapnuku jihik er nga ji oweka. Nombo os erem ji uwa
oso nombo worna mende sir. Os erem ji u nahi, wavu namtaskop ji
hishihi anafalikwa jir. 15 Krais waphimbiji orhi angop jirin or hari sir.
Unda osik ji halanak waphimbiji orhi oso jirin si arangoshinak ji lika.
Masamtenjek ji nakmbaha Avui Wasilaka jirin kamari ri. Jirin armek
or undan ermba ermbak ji hishihi orin armesarmek ji mbaka. 16 Mashi
Kraishin ermba ermbak ji hishihi ji tiyaka. Uhu jihi ambek mashi orhin
armek ji hishiyarihi mashi orhin ji anasawehe ji anatolo worna ji sika.
Jir avak sunguwavu jihi nga Avui Wasilakan armesarmek ji mbaka.
Uhu hukwa ol orin hausimbausinda ondon ji koroho Masikome orhi
sauhawak ji koronda hukwan ji koroho ji lotu uka. 17 Mbele mbele ol ji
uwa mashi os ji mbanda nga lerawu os ji landa nga ji halanak Wasilaka
Jisas or mbahanda hom si naka. Uhu hi Wasilakahik Avui Wasilakan
armesarmek ji mbaka.

Pol Kraisin hishindiyanda ma ondon or saweri

3:5: Ro 6:6,11; Ef 4:19; 5:3-6 **3:8:** Ef 4:25-29; 5:4 **3:9:** Ef 4:22,25 **3:10:** Ef 4:24 **3:11:** Ga 3:28 **3:12:** 1 Pi 2:9 **3:13:** Ef 4:2,32 **3:14:** Ro 13:8-10 **3:15:** 1 Ko 12:27; Ef 4:4; Fl 4:7 **3:16:** Ef 5:19 **3:17:** 1 Ko 10:31; Ef 5:20

18 Nokove jirin, jir avak hula jihi siyok ji sihi mashi lihin ji
misindiyaka. Erem ji uwa, misokome Wasilakahik jivik nanda sir.
19 Hulaji jirin, jir avak nokopji jihin wapnuku jihik ji owehe lirin armek
ji uka. Uhu lirin kavanawa hala. 20 Jikisi jirin, jir avak nijava avoko
jihi mbele mbele mashi os li mbawan ermba ermbak ji misindiyaka.
Wasilaka os erem ji undan rupshinda ri. 21 Avoko jirin, os jikisi jihin ji
ngria sawewa wolo, avak havahava ji ngriambawa hala. Las avak jikisi
jihi wavu lihi kavak si nanak li holoho li mba, ❒Avui anhi warje mende
nga ya ngriambaw te. Anin rupshinda ambu ri,❒ karem li mbanda
ngashi.

Pol akishmakisha nga malakama nga nor saweri

22 Akishmakisha jirin, jir malakama jihi or misambik fehe or mbawa
mashin ji misihi ji tiyaka. Hako las avak jirin or rupshikmbaha men
orhi misokomekop lerawun ji lakwak ji hishinan, wahau. Jir Wasilakan
ji ajehe wavu mende jihi nga malakama jihi lerawu orhin armek ji laka.
23 Lerawu os ji lawa karem ji hishi ji laka, ❒Lerawu toso mbeek ma
misambik fehehi ambu sir. Hako Wasilaka a lakmbaha or hahanda
lerawu sir,❒ karem ji hishihi ji funtlehavantlehe wavu mende jihi nga ji
rupshihi ji laka. 24 Kumak Wasilaka lerawu os ji landa landan or heyehe
os or ukmba or mbahanda hom wasan or hakwan angop ji heyenda
sir. Os malakama jihi misambik fehe otonjik lerawun ji lawa, Wasilaka
Kraisnjik lerawun os jimu landuwa. 25 Hako os kavakavan ji unda nahi,
avak kavakava os ji unda wasa jihin or hakwa jir. Or malakaman or
heyehe, ❒Tondo malakama lir,❒ karem mbaha wasa jivin hakwa ambu
ri, wahau. Or akishmakishan or heyehe, ❒Tondo akishmakisha lir,❒
karem mbaha wasa kavan hakwa ambu ri, wahau. Ma nir amber or
heilakaila oweioweiheyehe os ni unda unda nihi orok wasan or hakwa
nir.

4

1 Malakama jirin, angop ji heyenda sir, Avui Wasilaka jihi hevenik
or lihi jirin arangonda ri. Unda osik jirnjik lerawun landa man sembe
ngria ji jiwa hala. Nombo worna os ji tiyanda oson ji mukunak li
heyeka. Uhu lirin armek er ji uka.

Jir avak ermba ermbak Avui Wasilakan ji sawe ji yaka

2 Ermba ermbak ji auheyehe yawur ji hishihi Avui Wasilakan ji
saweka. Uhu orin ji sawewa wolo armesarmek jirin or undan ji hishihi
orin armesarmek ji mbaka. 3 Uhu jir avak orin ji sawenak nirin or
jelyashinak yanga yangak ni ihi mashi Kraishi os mas wanyiri oson
ni saweka. Unda mashi oson ni sawenda nombo orok krawuk anin
li oweshihindak amu sinduwa. 4 Jir avak anjik Avui Wasilakan
ji sawenak mashi Kraishi oson nombo nombo os a sawekmba nor
mbahanda hom kormbak a saweka.
5 Ma ol Kraisin lotu unda ambu ondo nga ji lihi yawa wolo, yawur ji
hishihi ji lihi yaka. Ermba ermbak Kraisin ji tiyaha nombo oson lirin ji
mukunak li heyeka. 6 Os lirin mashin ji sawewa wolo, mainalok mashi

---

3:18: Ef 5:22 **3:19:** Ef 5:25 **3:20:** Ef 6:1 **3:21:** Ef 6:4 **3:22:** Ef 6:5-8 **3:25:** Ro 2:11 **4:1:** Ef 6:9 **4:2:** Ef 6:18; Fl 4:6 **4:3:** Ro 15:30; Ef 6:19 **4:5:** Ef 5:15-16

jivi os man jelyanda nom ji sawenak li misika. Os erem ji sawe nahi, lir
nga jirin li siliwa, avak os li siliwan armek lirin ji sawenak li misika.

Pol Tikikus nga Onesimus nga nor mbashirik Kolosik fri iri

7 Tikikus lerawu os a landa oson avak or sawenak ji misikwa sir. Or
ni rupshinda ma ri. Or an nga nakrem Jisasin hishindiyanda ma ri.
Uhu or Wasilaka nga masamtenjek nahanda osik orhi lerawun nakrem
armek ni landa ma ri. 8 Os torok ni liwa liwan jirin or sawekmbaha
a mbashinak jihik ikwa ri. Uhu or sawenak sunguwavu jihi avak si
mbornaka. 9 Hako Onesimusin a mbashinak Tikikus nga ikwa vri. Or
ni rupshinda ma ri. Or nakrem Jisasin ni hishiowehe kwambuk er ni
sitambananda ma lar oria. Or yanga jihik fehenda ri. Frir avak mbele
mbele amber tol torok nawan jirin sawekwa vria.

Pol wesambasa orhin Kolosik linda man or hari

10 Aristarkus an nga krawuk shi lihi ormu jirin wesambasanduwa.
Mak, Barnabas ruwai orhi oto ormu er nga jirin wesambasanduwa.
Os jirik or i nahi, jir avak ji rupshihi orin armek ji uka, os jekambak
a kayehe na ormbeshirik ji heyenda hom. 11 Jisas, hi yeje orhi
Jastus, karem li ushanda oto nga ormu jirin wesambasanduwa. An
nga nakrem lerawun landa ma lihi nindik Judama nalmingrip kando
nom nakrem ni landa lir. Ma mushak Avui Wasilaka arangoshinak li
sikmbaha lerawu toson nimu landuwa. Aristarkus, Mak, Jastus, ma
nalmingrip kando anin li jelyawak sunguwavu anhi kwambuk osmu
nanduwa.
12 Epafras or nga ormu jirin wesambasanduwa. Or yanga jihik
fehenda ma ri. Or lerawu Jisas Kraishin landa ma ri. Or ermba ermbak
jirin or hishihi jirnjik wavu orhi mende nga Avui Wasilakan sawenda
ri. Unak Avui Wasilaka jirin or jelyashinak jivi mende indingak ji naha
os ji ukmba or mbahandan yawur ji hishihi ji ukmbahan. 13 Jirin
omek amu sawenduwa. Epafras oto jir nga yanga Laodisiak linda ma
ondo nga yanga Hierapolisik linda ma ondo nga jirnjik lerawu hava
menden ormu landuwa. 14 Dokta Luk oto ni rupshinda ma ri. Or
nga Demas nga opmu jirin wesambasanduwa. 15 Wesambasa anhin
yanga Laodisiak linda ma ondon ji haka. Uhu Nimfa nga aka sihik
tirsaha nakrem lotu unda ma ondon wesambasa anhin er nga lirin ji
haka. 16 Jekamba kason ji heyeshihi jir nga ormbeshinak Laodisiak
linda ma nga li heyeka. Unak jekamba os Laodisiak a ormberik iri oson
li heyeshihi lir nga ormbeshinak jir nga ji heyeka. 17 Uhu Arkipusin
karem ji sawe, ❓Mir lerawu Wasilakahi os or hahandan avak armek
larakokwam.❓ 18 An Pol anira. Wesambasa mashi kaso anhinjik amu
kayenduwa. Jir avak an krawuk a siwan ji hishawan ji hala. Hako anin
ji hishihi Avui Wasilakan ji saweka. Unak anin or jelyaka. Jirnjik Avui
Wasilakan a sawenak waprupshi orhi or halashinak jihik si naka. Unda
kasira. Ambehoma.

4:6: Ef 4:29; 1 Pi 3:15 **4:7:** Ef 6:21 **4:8:** Ef 6:22 **4:9:** Fm 10-12 **4:10:** Ap 12:12; 13:13; 15:37-39 **4:12:** Kl 1:7; 2 Ti 4:10-11; Fm 23-24 **4:17:** Fm 2 **4:18:** 1 Ko 16:21

Jekamba maifu Pol yanga Tesalonaikak lindanjik or kayeri

1 An Pol, Sailas fre Timoti nga ni lihi, jekamba kason jir sios
yanga Tesalonaikak lindanjik amu kayenduwa. Jir Avui Wasilaka nga
Wasilaka nihi Jisas Krais nga tiyanda ma jirnjik amu kayenduwa. Jirnjik
Avui Wasilakan a sawenak waprupshi orhi nga waphimbiji orhi nga or
halashinak jihik si naka.

Tesalonaikak linda ma Jisasin li hishindiyanda nombo lihi kwambuk si nashirik Pol le li rupshiri

2 Avui Wasilakan ji hishindiyanda nombon ni hishihi, ermba ermbak
orin armesarmek ni mbanda nir. 3 Uhu os orin ni sawewa wolo, jirin
ni hishihi jirnjik er nga orin ni sawenda nir. Os Jisasin ji hishindiyanda
nombo oso si uwak mbele mbele jivi nom unda jir. Uhu ma anandin
wapnuku jihik ji owenda nombo oso si uwak lerawu havakavan ji
laha lirin jelyanda jir. Uhu Wasilaka nihi Jisas Krais os or takwan ji
hishiowehe ji nikishinda osik, kwambuk ji sitambanaha nomorawun
kishanda jir. Erem ji undan ni hishihi Avui Wasilakan armesarmek ni
mbanda nira.
4 Jisasin nakrem ni hishindiyanda ma jirin, Avui Wasilaka jirin
wapnuku orhik owenda ri. Uhu orhi mak ji nakmbaha jirin or
kamahanda angop ni heyenda sir. 5 Mashi jivi Jisas Kraishi jihik ni
laha iri oso mbeek mashimbakop ni saweri ambu nir, wahau. Kwambu
Masikome Avui Wasilakahi nga ni ihi kormbak ni sawerik, Masikome or
urik, armek ji heyehe mashi Jisashin jimu misindiyara. Uhu nombo os
mashi Avui Wasilakahin ni misihi, kwambuk ni sitambanaha, ni saweri
angop ji heyeri sir. Uhu os jir nga nakrem ni liri wolo, nombo nombo
os ni unak ji heyehe ji tiyakmbaha ni uri angop ji heyeri sir.
6 Avui Wasilakahi mashin ji misihi ji tiyanda nombo orok ma ol mashi
orhin tiyanda ambu ondo jirin li kavak nakmba li urik nomorawu
osmu jihik talara. Hako Masikome Avui Wasilakahi jihik or nashiwak
nomorawu oson ji kishandan jimu rupkapshinduwa. Jir os nir nga
Wasilaka Jisas nga nomorawun mayam ni kishanda hom os jimu kis-
handuwa. 7 Os erem ji uwa nombo nombon Jisasin hishindiyanda ma
ol provins Masedonia nga Akaiak linda nga angop li misihi os jir tiyanda
hom olmu tiyanduwa. 8 Mashi Wasilakahi os ji sawenda nga nombo
os Avui Wasilakan kwambuk ji hishindiyanda nga hulaima nokopma li
misihi haisau handasawe iri mbeek Masedonia nga Akaiakop nga nari
ambu sir, wahau. Angop yoko yoko amber hom li mistakori sir. Erem
si nashindak nir mbeek Avui Wasilakan ji hishindiyanda nombo oson
lirin ni sawekwa ambu nir. 9 Lir angop li heyeri sir, os jihik ni iri wolo, ji
rupshihi nirin aka jihik ji laha ihi, mashi nihin ji misirin. Uhu ma tavak
li undari godin ji halaha, Avui Wasilaka indinga ermbak er lindan ji
hishiowehe, orhi siyok ji sinda nombo oso nga angop li heyehe yanga
yangak limu haisau handasawe induwa. 10 Uhu Jikisi Avui Wasilakahi
hevenin or halaha indik or takwan ji nikishinda nombo oso er nga

1:1: Ap 17:1-9 **1:3:** 1 Ko 13:13; Kl 1:4-6 **1:5:** 1 Ko 2:4-5 **1:6:** Ap 17:5-9

limu haisau handasawe induwa. Or angop jirin or jivinashihinda osik,
waplelena Avui Wasilakahi mbeek jihik nakwa ambu sir, avak jip likwa
jir, karem ji hishihi jimu nikishinduwa. Jikisi or harik Avui Wasilaka
indik or mbarik usahari oto Jisas oria.

2

Pol lerawu os Tesalonaikak or lahandarin or saweri

1 Jisasin nakrem ni hishindiyanda ma jirin, lerawu os jihi nindik ni
lari angop ji heyeri sir, mbeek lerawu semben ni lari ambu nir. 2 Mas
yanga Filipaik ni liri wolo, orok fehe nirin hukwamainentlen li mbaha
nirin li wormblashihi kavakava indingan nirin uri lir. Hako Avui
Wasilaka sunguwavu nihin or mbornashirik kwambuk ni sihi, mashi
orhin nimu sawera. Undari hom erema. Os yanga jihi Tesalonaikak
ni tari wolo, jihi ma lal nirin kavak nari lir. Hako Avui Wasilaka or
jelyashirik kwambuk ni sihi mashi orhin jirin nimu sawera. 3 Nir
mbeek mainmbango mashi las jirin ni saweshinak, nombo kavan ji
tiyakmbaha ni saweri ambu nir. Uhu nir mbeek mbele mbele kavan ji
ukmbaha ni saweri ambu nir, wahau. Uhu hi nihin ji hauowekmbaha,
Avui Wasilakahi mashin ni saweri ambu nir, wahau. Uhu mashi las
wavu nihik ni hishihi jirin ni haimba handambakmba ni saweri ambu
nir, wahau.
4 Mashi jivi Jisas Kraishin ni sawendari oso mbeek nihik ni hishihi ni
sawendari ambu sir. Avui Wasilaka or mbashirik os nimu sawendara.
Nir mbeek lerawu oson ni lanak ma nirin li rupshikmba ni landari
ambu nir. Avui Wasilaka nom lerawu os ni larin or heyehe, or
rupshikmbaha ni landari nir. Ortonom wavu os ni hishindan heyenda
ri. 5 Jihinjik angop ji heyenda sir. Nir mbeek jirin ni hokovihi, mbele
mbelenjik jirin ni jisawendari ambu nir. Erem ni undari oso Avui
Wasilaka angop or heyendari sir. 6-7 Uhu nir mbeek jir nga ma anandi
lal nga nirin hiushamak ji mbakmbaha ni mbandari ambu nir. Nir
aposel Kraishi onik kwambu nga ni nanda nir. Uwa osik jir mbele
mbele ji ukwa os ni mbawa mainombo hom unda jir. Hako os jir
nga ni liri wolo, erem ni uri ambu nir. Nijava jikisi sihin armek si
owe undari hom, jirin erem armek ni undari nir. 8 Nir jirin wapnuku
nihik ni owenda osik, Avui Wasilakahi mashi jivin jirin ni sawendari
nir. Hako oso nom nembes. Jirin wapnuku nihik ni owenda osik,
os ma lal jirin mandingormekmba li uwa, nir jihi farniyik ni sinak
li mandingormeshinak ni hakwak nimu hishinduwa. Unak jirin si
jelyakmbahan. Mberem ushiwak? Jirin wapnuku nihik ni owenda
oja. 9 Jisasin hishindiyanda ma jirin, os jir nga ni liri wolo, lerawu
havakavan ni laha mashi Avui Wasilakahin ni sawendari nir. Las avak
men ni linak akwa mbele mbele yelndam nirin ji haha sunguwavu jihi
kavak si nanda ngashi, karem ni mbaha akwan nihinjik ni frungawuhu
ni akmbaha, niri tandi lerawu anandin ni landari angop ji heyendari
sir.
10 Jir nga Avui Wasilaka nga angop ji heyenda sir, mbele mbele os
jir Jisasin hishindiyanda ma jirin ni undarin. Nir orhi misokomek jivi
mendek ni naha nombo wornan ni tiyandari nir. Nir mbeek mbele las
ni urik mbangondari ambu sir. 11 Angop ji heyenda sir, os avoko jikisi

2:2: Ap 16:19-24; 17:1-9 **2:4:** Ga 1:10 **2:9:** Ap 20:34

orhin or owesawenda hom, jirin erem ni owesawendarin. 12 Nir jirin ni
saumukoloshinak sunguwavu jihi si mbornakmbaha ni owesawendari
nir. Ushinak avak os Avui Wasilaka ji tiyakmba or mbanda nombon ji
tiyakmbaha, sunguwavu mende nihi nga jirin ni owesawendari nir. Or
angop jirin kamari ri. Ushinak kuyanga orhik ji ihi ukruharanda orhik
ji likmbahan.

Jisasin hishindiyanda ma ondo nomorawun kishanda lir

13 Mashi Avui Wasilakahin ni sawerik ji misiri mbeek, ❮Ma misambik
fehe sawenda mashi sir,❯ karem ji mbaha mblarnari ambu jir, wahau.
❮Mashi Avui Wasilakahi indinga sir,❯ karem ji mbaha yawur ji misihi
ji tiyari sir. Unda mashi oso jir Jisasin hishindiyanda ma sunguwavu
jihik si naha osmu jirin jelyanduwa. Uwa osik nir ermba ermbak Avui
Wasilakan armesarmek nimu mbanduwa. 14 Jisasin hishindiyanda ma
jirin, provins Judiak linda Judama ondon ji hishika. Avui Wasilakahi
sios orok fehe Krais Jisasin li hishindiyanda osik Judama anandi ondo
lirin kavakavak undari lir. Jir nga erem, Krais Jisasin ji hishindiyanda
osik, jihi ma ol yanga nakrem ji linda ondo mu jirin erem kavak
nanduwa. 15 Judama ondo profet ol mas lindari ondon li mandin-
gormeshihi Wasilaka nihi Jisas er nga mandingormeri lira. Uhu nirin
li waplelenaha li mbashirik ni halashi iri nir. Uhu Avui Wasilaka os
or rupshinda nombon li mblarna ermbehe ma amber wutari lihik li
oweri lir. 16 Mberem ushirik? Lir mashi jivin Judama ambu ondon ni
sawekunda nombon arangonda lir. Lir mbeek Avui Wasilaka Judama
ambu ondon or jivinakmba hishinda ambu lir. Erem li uwa, kavakava
lihi oso wasilaka mendek si nawak Avui Wasilaka waplelena orhi osmu
lihik nanduwa.

Pol Tesalonaikak linda man indik or heyekuri mendek or hishiri

17 Jisasin hishindiyanda ma jirin, Judama nirin kavak li nakmba li
urik jirin nimu halashi tara. Uhunda osik kandakar nga nambek nimu
linduwa. Hako wavu nihi mbeek jirin ni hishawa ambu nir. Wavu
mende nihi nga indik jirin ni heyekwak nimu hishinduwa. 18 Jirin
ni heyekuri mendek ni hishiri nir. Hako an Pol, hindi mushak jirin
a heyekmba nombo nombon a lasari nir. Hako Laulaka nombon or
arangoshihindak nimu linduwa. 19 Nir kwambu mendek karem nimu
hishinduwa. Os Wasilaka nihi Jisas indik or takwa wolo, jir sishinak
lerawu jivi os ni landa si mukunak or heyehe hi nihin or hauoweshinak
ni rupshikwa nira. 20 Jir sishinak nir warje mende nga ni rupshihi
kumbanukuk ni sikwa nir.

3

Pol Timotin or mbashirik Tesalonaikak lindan or saunjelyakmba nor iri

1 Nir jir mendenjik ni hishihi ni holori nir. Hako mbeek a rakuri
nombo si sutlashirik a heyeri kom te. 2 Uri osik Atensik ni lihi an
nga Sailas nga shir Timotin shi mbashirik jihik ormu ira. Timoti maha
indinga nihi hom nanda ri. Avui Wasilakahi lerawun landa mak or
naha mashi jivi Kraishin sawenda ri. Jisasin tiyanda nombon jirin

2:11: Ap 20:31 **2:13:** 2 Te 2:13 **2:14:** Ap 17:5 **2:15:** Ap 9:23,29; 13:45,50; 14:2,5,19
2:19: Fl 2:15-16; 4:1; 2 Te 1:4 **3:1:** Ap 17:15

or saunjelyashinak kwambuk ji sitambanakmbaha orin shi mbashirik
ormu ira. 3 Las avak nomorawu os ji kishanda oso si unak, jihi lal
wavu musha mushak ji hishihi ji tukuyinda ngashi, karem ni hishiri
osa. Jihinjik angop ji heyenda sir, nir amber Jisasin hishindiyanda ma
nomorawun ni kishakmbaha Avui Wasilaka angop or mbahanda sir.
4 Os jir nga ni liri wolo, karem ni saweri osa, nomorawu avak jir nga
nir nga nihik talakwa sir, karem ni saweri nir. Uhunda nomorawu
osmu jihik talanduwa. 5 Erem si nari osik mbeek nambek Timotin
a toltangriri ambu nir. Las avak Laulaka jirin or mamblaselashinak
Jisasin ji hishindiyanda nombon ji halashinak lerawu os ni landa
mendek si nanda ngashi. Karem a hishihi kolok Timotin a mbashirik
jirin or heyekurik ormu ira. Uhu or heyehe indik or raha os ji liwa
liwan or sawenak a misikmbahan.

Timoti os indik or tari wolo Tesalonaikak linda ma jip li sirin Polin or sawerik or rupshiri

6 Timoti jirin or halaha angop indik tari ri. Uhu mashi os jip ji sindari
nombon nirin or saweri karem. Avui Wasilakan ji hishindiyaha man
wapnuku jihik owenda jir. Uhu nirin ermbak armesarmek mbanda jir.
Uhu jirin ni heyekmbaha ni hishiwa hom, jir nga nirin ji heyekmba
jimu hishi mendenduwa. Karem or sawerik nimu misira. 7 Jisasin
hishindiyanda ma jirin, os Avui Wasilakan kwambu mendek erem ji
hishindiyanda nombon ni misihi sunguwavu nihi osmu mbornanduwa.
Uhu Jisasin ni hishindiyanda nombo orok talanda nomorawu oson
nimu kishanduwa. 8 Nir angop ni misiwa jir. Jir Wasilakan ji
hishindiyaha sitambananda jir. Er ji sitambana nahi, nir nga er
ni rupshi mendehe kwambuk ni sitambanakwa nir. 9 Nir jirin ni
hishihi Avui Wasilakan ni sawewa wolo jirin nimu warje mende nga
rupshinduwa. Uhu Avui Wasilakan armesarmek ni mbanda nombo
mberem ni mbakwa ambu re. Oso warje mende nga nawa sir te.
10 Niri tandi jirin ni hishihi Avui Wasilaka or halashinak jirin ni ta
heyekmbaha orin ni sawenda nir. Jihik ni taha Avui Wasilakan ji
hishindiyanda nombo jihi oso ni saumbornashinak, warje mende nga
kwambuk si nakmbahan.

Pol Avui Wasilakan or saweri

11 Avui Wasilakan ni sawenak or nga Jisas Wasilaka nihi nga nirin fri
halashinak jihik ni ikmbaha nimu sawenduwa. 12 Uhu Avui Wasilaka
jirin or jelyashinak, jir Jisasin hishiowenda ma jihi ambek wavu jihik
ji anaowekmbahan. Uhu Jisasin hishindiyanda ambu ondo amber er
nga warje nga wavu jihik ji owekmbahan, os nir jirin wapnuku nihik
ni owenda hom. Karem Avui Wasilakan nimu sawenduwa. 13 Erem ji
undanjik Avui Wasilaka avak jirin or mbornashinak ji sika. Ushinak
Jisas Wasilaka nihi nga ma ol orin hishindiyaha hahanda li usaha
er nga li rana wolo, jirin or heyewa jivi mendek ji naha, misokome
Avui Wasilakahik mbeek mbele kava las nga jihik nakwa ambu sir.
Omendinga sira.

4

Jir ji nokophirmbiriwa hala

3:2: Ap 16:1-3 **3:3:** 2 Ti 3:12 **3:6:** Ap 18:5 **3:7:** 2 Te 1:4 **3:11:** 2 Te 2:16

1 Jisasin hishindiyanda ma jirin, mashi las a sawekwa karem. Nombo
nombo os ji tiyanak Avui Wasilaka jirin or rupshikwa angop ni
sawerik ji misiri sir. Uhundak os jimu tiyanduwa. Jir angop nir
nga nakrem Wasilaka Jisasin ji tiyanda osik, jirin ni saumbornashinak
ji sitambanaha, warje mende nga er ji funtlehavantlehe orin ji tiya
ika. 2 Mberem ushiwak? Jir Wasilaka nihi Jisas kwambu orhi orok
mainkwambuk jirin ni saweshirik angop ji misiri osa.
3 Os ji nakmba Avui Wasilaka hishiwa karem. Jir avak maome
sunguwavu jihin simbalesik jihinjik orin ji haha, orhi mashi nom er ji
misindiyaha, misokome orhik jipwornak ji lika. Uhu nokophirmbirihi
hulatolhakanda nombon er ji halaka. 4 Uhu jir avak os ji nokop
ukwak ji hishinda wavu oso jihik tasandan er ji halaka. Uhu avak
Avui Wasilaka rupshinda nombo worna nom ji tiyaka. Unak hulaima
nokopma avak jirin li heyehe li rupshika. 5 Las avak wavu kava
si rasanak ji wapkava hishihi nokophirmbirinda nombok ji layinda
ngashi, os Avui Wasilakan kumasinda ma li unda hom. 6 Jir avak
nakrem Jisasin hishindiyanda ma lar ji haimba handambaha, nokove
orhin ji masnalawa hala. Angop mainkwambuk ni sawerik ji misiri sir.
Os erem ji u nahi, Avui Wasilaka avak wasa kavan or hakwa jir. 7 Or
mbeek erem unda nombon ni tiyakmbaha nirin or kama nor usharik
orhik ni tari ambu nir, wahau. Jip wornak ni liyakmbaha nirin kamari
ri. 8 Uwa osik os mashi kason ji mblarna ormbe nahi, jir mbeek
mashi nihin ji mblarna ormbewa ambu sir, wahau. Jir Avui Wasilaka
or Masikome orhin nirin hahanda ma otohi mashin jimu mblarna
ormbenduwa.

Jihi ambek ji anarupshihi lerawun ji laka

9 An mbeek nakrem Jisasin tiyanda ma ondon ji rupshinda nombo
oson mashi lal nga na kayekwa ambu nir. Mberem ushiwak? Avui
Wasilaka angop or sawerik ji misiri sir. 10 Uhu jir Jisasin hishindiyanda
ma ol provins Masedoniak linda ondon rupshinda jir. Hako Jisasin
hishindiyanda ma jirin, nir sunguwavu jihin ni saumbornashinak, os
erem ji uwan warje mende nga er ji funtlehavantlehe ji uka.
11 Os mas jirin ni sawerik ji misindari hom, avak yawur ji yarihi,
lerawu jihin ermba ermbak ji funtlehavantlehe laka. Uhu akwa mbele
mbelen jihinjik ji frungawuhu jikisnokopji jihin ji jelyaka. Men ji lihi
yaha ma lawa lerawu yejen heilakailambawa hala, wahau. Lerawun
jihinjik ji laka. 12 Erem ji u nahi, mbeek mbele las frungukwa ambu jir.
Unak Jisasin tiyanda ma ambu ondo jirin li heyehe avak jirin li rupshihi
hi jihin hauowekwa lir.

Jisas indiyok or taha nirin amber lahara tirsakwa ria

13 Jisasin hishindiyanda ma jirin, nir ma ol Jisasin hishiowehe
hahanda ondo mbele las lihik nakwan armek ji hishikmbaha, nimu
sawenduwa. Las avak ji tlaholo mendenda ngashi, os ma ol Avui
Wasilakan hishiowenda ambu ondo lihi ma li hawak li tlaholonda hom.
Lir ma ol hahanda ondo indiyok li usahakwa ambu, karem li hishihi
tlaholonda lir. 14 Hako nir Jisas or haha indiyok usahari ri, karem ni
hishiowenda nir. Uhunda osik ma ol Jisasin hishiowehe hahanda ondo
erema. Avui Wasilaka or mbanak lir er nga li usaha Jisas nga nakrem

---

4:3: 1 Te 5:23; 1 Pi 1:16 **4:4:** 1 Ko 6:13 **4:7:** 1 Pi 1:15-16 **4:8:** Lk 10:16; 2 Ko 1:22
4:9: Jn 13:34 **4:11:** Ef 4:28

indik takwa lir. 15 Mashi Wasilakahi os nimu jirin karem sawenduwa.
Os Jisas indiyok or tawa wolo, nir liwa ma nir mbeek masmas ni ihi,
orin maifuk ni heyekwa ambu nir, wahau. 16 Wasilaka avak lakak or
mbanak, ensel or maifuk sinda oto or mbanak, fiwa Avui Wasilakahin li
ufunanak, oro wolok Wasilaka orhinjik hevenin or halaha takakwa ri.
Unak ma ol Kraisin hishiowehe hahanda ondo masmas usahakwa lir.
17 Unak nir liwa ma nir er nga lewas lersuwuk ni lawuhu avak orok orin
ni heyekwa nir. Uhu or nga ermba ermbak orok ni likwa nir. 18 Uwa
osik mashi kaso avak jihi ambek ji anasaumbornaha ji lika.

5

Ji auheye ji linak Wasilaka or taka

1-2 Jisasin hishindiyanda ma jirin, Wasilaka os or takwa wolo,
hirnyanda ma hom tumsar or takwan jihinjik angop ji heyeyarinda sir.
Unda osik nir mbeek mashi las nga os or takwa wolon ni kayeshinak ji
heyekwa ambu sir. 3 Hulaima nokopma avak karem li mba, ❒Mbele
kava las talakwa ambu sir. Jipjip nimu linduwa.❒ Karem li mbana
wolok, mbele mbele lirin kavak nakwa lirik talakwa sir. Os nokove
jikisin si wakwak tumsar entlembalen si misinda hom, lirik talakwa
sir. Ma lar mbeek oson wasisondahi ambu ri.
4 Hako Jisasin hishindiyanda ma jirin, jir mbeek nirtle nirndum
nanda mishik linda ambu jir. Uwa osik Jisas tumsar or takwa wolo
mbeek lishnyafakwa ambu jir, os hirnyanda ma tawak ji heyehe ji
lishnyafanda hom, wahau. 5 Jir amber ta ji harawak linda ma jira. Nir
mbeek nirtle nirndum nanda mishik ni linda ambu nir. 6 Uwa osik
nir avak yawur ni auheyehe, ni ruwol tava oloho ni lika. Las avak os
ma lal li unda hom ni suknya hishanda ngashi. 7 Angop ni heyenda ola.
Suknyanda ma ondo niri wolok suknyanda lir. Uku kavan anda ma
ondo nirikop uk aha ambarambasinda lir. 8 Hako nir ukruharandak ni
linda nir. Unda osik ni ruwol tava oloho Avui Wasilakan ni hishiowehe,
ma anandin er nga ni rupshika. Erem ni u nahi, mbeek mbele kava las
nihik nakwa ambu sir. Uhu os Wasilaka indiyok nirin or lakwa oson
ni nikishihi jip ni lika. Uhu ni auheyehe kwambuk ni sika. 9 Avui
Wasilaka mbeek waplelena orhi oso nihik si nakmbaha nor kamahanda
ambu nir, wahau. Or Wasilaka nihi Jisas Krais kavakava nihin or yoko
ermbehe, nirin indiyok or lakmbaha nor kamari nir. 10 Jisas nirnjik
hari ri. Uhunda osik os ni liwa mo ni hawa, avak or nga ermba ermbak
ni likwa nir. 11 Uwa osik jir amber jihi ambek ji anasaumbornaha, ji
ananjelyaha ji lika, os ermba ermbak ji unda hom.

Avui Wasilaka orhi man or jelyashinak avak jivijivi nom li uka

12 Jisasin hishindiyanda ma jirin, nir jirin ni sawekwa karem. Jir
avak sios lida jihi ol jirin jelyanda lihi siyok ji sika. Mberem ushiwak?
Wasilaka lirin or kamashihindak olmu sinduwa. Uhu kavakava jihi
os ji undan li heyehe jirin li tolo wornashinak wornak ji sikmbahan.
13 Lerawu os li landan ji hishihi ji mba, ❒Lerawu jivin landa lir,❒ karem
mbaha lirin warje nga ji rupshihi hi lihin ji hauoweka. Uhu jihi ambek
ji anafalika. 14 Jisasin hishindiyanda ma jirin, jirin nimu sawenduwa.

4:14: Ro 14:9; 1 Ko 15:3-4,12 **4:15:** 1 Ko 15:51-52 **5:1-2:** Mt 24:42-43; 2 Pi 3:10; Rev 3:3 **5:3:** Mt 24:39; Lk 21:34-35 **5:5:** Ro 13:12 **5:8:** Ais 59:17; Ef 6:14,17 **5:10:** Ro 14:8-9; 1 Te 4:14

Homborombonda ma ondon ji ngria saweshinak lerawun kwambuk li
laka. Uhu ajelijisinda ma ondon ji saumbornashinak kwambuk li sika.
Uhu ma ol kwambuk sinda ambu ondon naman ji saunjelyashinak,
kwambuk li sika. Uhu ma amber mainalok ji saweka. 15 Hako os ma
jirin kavak li uwa, jir nga lirin wasan kavak ji uwa hala. Ermba ermbak
jihi ambek jivijivikop ji uhu, ma anandi er nga armek ji uka. 16 Ermba
ermbak ji rupshika. 17 Uhu ermba ermbak Avui Wasilakan ji saweka.
18 Mbele mbele jivi nga kava nga amber ol jihik talawa, Avui Wasilakan
armesarmek ji mbaka. Or erem ji ukmbaha hishinda ora. Mberem
ushiwak? Jir angop Krais Jisashi mak nahanda oja. 19 Os Masikome
Avui Wasilakahi os mbele las ji ukmbaha nor sauhawa, avak jihinjik
ji pantlewa hala. Os or mbawa hom ji uka. 20 Uhu Masikome Avui
Wasilakahi or sauhawak jirin profet mashik sawewa ma lihi mashin ji
misika. Lirin ji wapkava hishihi ji kumasiwa hala. 21 Hako mashi os li
sawewan armek ji eweheyehe, mainome nom ji misi ji tiyaka. 22 Uhu
mbele mbele kava amber ji halaha ji atamataweyaka.

23 Avui Wasilaka ortonom waphimbijin nirin or handa osik, orin nimu
sawenduwa. Ushinak jirin or jelyashinak jivi mendek ji likmbahan. Os
ji hishinda nombo jihi nga, ji ukmba hishinda nga, mbele mbele ji unda
nga, worna mendek si nanak, Wasilaka Jisas Krais indik or tawa wolo,
mbeek mbele kava las nga nakwa ambu jir, wahau. 24 Avui Wasilaka or
jirin kamahanda oto os or ukmbaha nor mbahanda hom, omendingak
or ukwa sir. Or mbeek mashi las or mbahandan or hishakwa ambu
sir. Os or mbahanda hom or ukwa sir. 25 Jisasin hishindiyanda ma
jirin, jir avak Avui Wasilakan ji sawenak nirin or jelyaka. 26 Jir avak
hulaima nokopma Avui Wasilakahin armesarmek ji makaptakhavan
tleka. 27 An Wasilaka nihi Jisas Krais kwambu orhi orok mainkwambuk
jirin amu sawenduwa, jir jekamba kason ji ritim unak, Avui Wasilakahi
ma amber li misika. 28 Jirnjik Avui Wasilakan a sawenak waprupshi
Wasilaka nihi Jisas Kraishi jir nga si naka. Unda kasira. Ambehoma.

5:14: 2 Te 3:6,11 **5:15:** Ro 12:17; 1 Pi 3:9 **5:16:** Fl 4:4 **5:18:** Ef 5:20 **5:19:** Ef 4:30
5:21: 1 Jn 4:1 **5:23:** 2 Te 3:3 **5:25:** Kl 4:3; 2 Te 3:1

Jekamba nindisik Pol yanga Tesalonaikak lindanjik or kayeri

1 An Pol, Sailas fre Timoti nga ni lihi, jekamba kason jir sios
yanga Tesalonaikak lindanjik amu kayenduwa. Jir Avui Wasilaka nga
Wasilaka nihi Jisas Krais nga tiyanda ma jira. 2 Jirnjik Avui Wasilaka
nihin a sawenak or nga Wasilaka Jisas Krais nga waprupshi frihi nga
waphimbiji frihi nga fri halashinak jihik si naka.

Tesalonaikak fehenda ma ondo nomorawu si talari wolo kwambuk sindari lir

3 Jisasin hishindiyanda ma jirin, Avui Wasilakan ji hishiowenda
nombo nga, jihi ambek ji anarupshinda nombo nga, osmu wasilakak
nanduwa. Oson ni misihi ermba ermbak jirin ni hishihi, Avui Wasi-
lakan armesarmek ni mbanda nir. 4 Os sios anandik ni iwa wolo erem
ji unda oson ni sawehe hi jihin ni hauowenda nir. Nir mbele mbele ma
kava jirin li unda nga, nomorawu os orok ji kishanda nga, ni sawehe
karem ni mbanda nir, ❒Tesalonaikak fehenda ma ondo kwambuk li
sihi, nomorawu lihik si talawan kishanda lir,❒ karem ni mbanda nir.
5 Avui Wasilakan yawur ji tiyanda osik nomorawu jihik talawak
ji kishanda oso osmu mukunduwa, Avui Wasilaka mbele mbele ni
undan armek or oweioweiheyehe kormbak or mbakwan. Jir orin
ji hishiowenda osik or mbanak hevenik ikwa jir. Hako ma ol orin
kumasinda ondo or mbanak hik ikwa lir. 6-7 Os Wasilaka Jisas hevenin
or halaha kormbak hi ukruharanda nindik or tawa wolo, ensel orhi
kwambu ngashi ondo nga takwa ri. Oso wolo Avui Wasilaka or ushinak
nomorawu os ji kishanda oso mendek si nanak jir nga nir nga jipjip
ni likwa nir. Uhu ma ol jirin kavakavak unda ma ondon wasan or
hanak, nomorawu kava indingan ermba ermbak er kishakwa lir. Os
erem or ukwa oso mainomendingak or mbaha or ukwa sir. 8 Os erem
si nakwa wolo ma ol Avui Wasilakan tiyakwak hishinda ambu ondo
nga Wasilaka Jisas Krais mashi orhin misikwan turanda ondo nga nor
unak kavak nakwa lir. Uhunda ma ondo avak wasa lihin erem lakwa
lir. 9 Ma ol erem nanda ma ondo avak Avui Wasilaka or mbashinak,
orin li halaha, kwambu orhi os ukruharanda ngashi nga li halaha, home
mendek li i lihi, nomorawu wasilaka oson ermba ermbak er kishakwa
lir. 10 Wasilaka nihi Jisas avak or tanak ma ol orin hishiowehe orhi mak
nahanda ondo amber hi orhin metenjek li hauowehe rupkapshikwa lir.
Unak jir er nga rupshikwa jir. Mberem ushiwak? Jir Avui Wasilakahi
mashi os jihi nindik ni sawerin ji misihi kwambuk toltangriri jir.

Avui Wasilaka Tesalonaikak linda man or jelyakmbaha Pol le orin li saweri

11 Nir ermba ermbak Avui Wasilaka jirin or jelyakmbaha nimu
sawenduwa. Ushinak mbele mbele jivi os ji ukmbaha or mbahanda
nom ji uka. Erem ji uhu avak misokome orhik jivik ji naka. Avui
Wasilaka kwambu orhin jirin or hakmbaha nimu sawenduwa. Ushinak
nombo os orin ji hishiowenda jihi oso si unak jivijivi os ji ukwak ji

---

1:2: Ro 1:7 **1:4:** 2 Ko 7:4; 1 Te 2:19 **1:6-7:** Ro 12:19; 1 Te 3:13 **1:8:** Ais 66:15 **1:9:** Ais 2:10 **1:10:** Kl 3:4

hishinda nom ji uka. 12 Jisas Krais Wasilaka nihi God indinga oto
waprupshi orhi jihik si nashihindak, Avui Wasilakan nimu sawenduwa.
Unak hulaima nokopma jirin li heyehe Wasilaka nihi Jisashi hin li
hauowenak, or nga hi jihin or hauowekmbahan.

2

Ma or man unak Avui Wasilakan li kumasikwa ma avak talakwa ri

1 Jisasin hishindiyanda ma jirin, mashi las ni sawekwa karem.
Wasilaka nihi Jisas Krais avak or taha nirin larandirsakwa ri. Mambla
jihin armek ji owehe, mashi nihi kason ji misi. 2 Ma lal avak li taha
karem mbakwa lir, ❖Wasilaka angop indik tari ri,❖ karem haimba
handambakwa lir. Hako erem li mbanak ji misihi, ji lishnyamash-
nyaha, wavu musha mushak ji hishiwa hala. Hovok ma lal li taha
karem mbakwa lir, ❖Wasilaka angop indik tari ri. Masikome Avui
Wasilakahi or sauhashiwak karem amu sawenduwa,❖ karem haimba
handambakwa lir. Hako erem li mbanak ji misihi ji lishnyamashnyaha
wavu musha mushak ji hishiwa hala. Hovok ma lal li taha karem
mbakwa lir, ❖Wasilaka angop indik tari ri. Ma lar or sawerik a
misihindak amu sawenduwa.❖ Karem li mbanak erem li mbawan
ji misihi ji lishnyamashnyaha wavu musha mushak ji hishiwa hala.
Hovok ma lal li taha karem mbakwa lir, ❖Wasilaka angop indik tari
ri. Pol karem or kayeshirik a heyehendak amu sawenduwa.❖ Karem li
mbanak erem li mbawan ji misihi ji lishnyamashnyaha wavu musha
mushak ji hishiwa hala. 3 Avak ji halanak ma lal jirin li haimba
handambawa hala. Ji misi, Wasilaka os or takuna wolo, mbeek men er
nakwa ambu sir, wahau. Masmas ma ol Avui Wasilakan hishindiyanda
ondo mushak mashi orhin li mblarna ermbehe orin kumaifakwa ola.
Unak ma kava indinga or tala nor mbanak, ma musha Avui Wasilakan
kumaifakwa lir. Hako ma kava oto Avui Wasilaka angop mas or
mbahandari hom, kumak avak hik or ihi kavak nakwa ri. 4 Ma kava
oto kormbak or talawa wolo, malakamak or naha hi orhin orhinjik or
hauowehe, mbele mbele amber or mbashinak orhi siyokop sikwa lir.
Uhu mbele mbele amber ol ma ewe li lotu undan pantlekwa ri. Uhu
tempel aka Avui Wasilakahik or layi lihi karem mbakwa ri, ❖Antonom
god anira.❖

5 Hako jir nga na liri wolo, mbele mbele kando talakuri angop a
sawerik ji mistakori sir. Mashi os a saweri am ji hishari os mo? 6 Angop
ji heyenda sir, ter wolo mbele las os ma kava oto kormbak or talakwa
nombon osmu arangonduwa. Hako Avui Wasilaka os or mbahanda
wolok si nanakop, kormbak talakwa ri. 7-8 Hako ter Laulaka ormu siyok
wayok lerawun landuwa. Hulaima nokopman or mbaskashinak Avui
Wasilakahi mashin li mblarna ermbekmbaha ormu lerawun landuwa.
Erem siyok wayok or laha inak ma or nombon arangowa ma oto
ishinakop, ma kava oto kormbak talakwa ri. Hako Wasilaka nihi Jisas
ukruharanda nga kormbak or talaha or sumandama ushinak hakwa ri.
Uhu ukruharanda orhi oso avak si unak, kava indingak nakwa ri. 9 Os
ma kava oto kormbak or talakwa wolo, kwambu Laulakahik talakwa
ri. Uhu Laulakahi kwambu orok lerawu wasilaka ma undahi ambu
ondon or uhu mbele mbele apsham apshamhi nga ukwa ri. 10 Uhu

1:11: Kl 1:9; 1 Te 1:2-3 **2:3:** 1 Ti 4:1; 1 Jn 2:18; 4:3 **2:4:** Ese 28:2; Dan 11:36 **2:7-8:** Ais 11:4; Rev 19:15 **2:9:** Rev 13:11-13

os or mbafirimbanda kava orhik avak or haimba handambanak, ma ol
mashi Avui Wasilakahin mblarnanda ma ondo avak nombo kava orhi
oson li tiya ihi kavak nakwa lir. Mberem ushiwak? Avui Wasilaka
lirin or jivinakunda mashin li misiri sir. Hako mbeek li tiyakurik
hishiri ambu lir. Lir mashi oso mbafirimbanda mashi, karem mbanda
ola. 11 Uwa osik Avui Wasilaka hishiyarinda lihin or tolo ambasikwa
lir. Ushinak mbafirimbanda mashi oso li misihi, mashi omendinga sir,
karem mbakwa lira. 12 Lir kavakava nom li ukmbaha li rupshihi mashi
omendingan misindiyanda ambu lir. Unda osik os Avui Wasilaka mbele
mbele li unda undan or oweioweiheyehe nor mbawa wolo, avak os li
unda wasa kava lihin or hakwa lir.

Avui Wasilaka jirin or jivinakmbaha angop or kamahanda jir

13 Hako Jisasin hishindiyanda ma jirin, Avui Wasilaka jirin wapnuku
orhik owenda ri. Uhunda osik ermba ermbak jirin ni hishihi orin
armesarmek ni mbanda nir. Mberem ushiwak? Mbele mbelen
or u namber, jirin or jivinakmba kamari ri. Ushinak mashi orhi
omendingan ji misindiyaha misokome orhik jivi mende indingak ji
nakmbaha Masikome orhin jirin ormu hara. 14 Avui Wasilaka jirin
or usharik ji rari karem. Mashi jivi Jisas Kraishin ni sawerik ji misihi
os jimu orhik tara. Unda osik jir Jisas Krais Wasilaka nihi nga nakrem
ukruharanda orhik likwa jir. 15 Uwa osik Jisasin hishindiyanda ma jirin,
jir avak kwambuk ji sika. Mashi Avui Wasilakahi angop ni sawerik ji
misinda nga jekambak ni kayeshirik ji heyenda nga ji tiyaka.

16 Avui Wasilaka nga Jisas Krais Wasilaka nihi nga opmu jir nga
nir nga wapnuku frihik owenduwa. Uhu waprupshi frihi nirin fri
hashihindak, sunguwavu nihi ermba ermbak osmu mbornanduwa.
Ushiwak os jipjip ni likwa wolo oson ni nikishihi nimu rupshinduwa.
17 Frir jirin fri jelyashinak wavu jihi kwambuk si nanak, mashi jivijivi
nom ji mbaha mbele mbele jivijivi nom ji uhu ji liyaka.

3

Avui Wasilakan ji sawenak avak nirin or jelyaka

1 Jisasin hishindiyanda ma jirin, mashi las jirin ni sawekwa karem.
Jir avak Avui Wasilakan ji sawenak nirin or jelyaka. Unak mashi
Wasilakahin yanga yangak ni sawenak, ma mushak li misi li tiyaha
mashi orhin li hauoweka, os jir misindiyaha mashi orhin ji hauowenda
hom. 2 Uhu Avui Wasilakan ji sawenak os ma kava ondo nirin kavak
li nakwa nombo oson or arangoshinak ni lika. Mberem ushiwak
karem ni mbandu? Angop ji heyenda sir, ma lal mbeek Jisas Kraisin
hishindiyanda ambu lir. Ma ondo olmu nirin kavak nakmba unduwa.
3 Hako Wasilaka ome omekop or mbaha os or mbawa hom unda ri. Uwa
osik angop ji heyenda sir, kwambu orhin jirin or haha or arangoshinak
likwa jir. Unak Laulaka mbeek jirin kavak nakwa ambu ri. 4 Kwambu
mendek karem nimu hishinduwa, jir Wasilakan ji hishindiyanda osik,
mbele mbele os ji ukmba ni sawewan ukwa jir, os ermba ermbak ji unda
hom. 5 An jirnjik Avui Wasilakan amu sawenduwa. Ushinak jirin or
sauhashinak man wapnuku orhik or owenda hom jir nga ma anandin
wapnuku jihik ji owekmbahan. Krais nomorawun men mayam or

2:13: Ef 1:4; 2 Te 1:3 **3:4:** 2 Ko 7:16; Ga 5:10

kishanda hom jir nga nomorawun men mayam ji kishakmbaha amu
sawenduwa.

Halanak ma amber lerawun li laha lihinjik akwan li frungawu li aka

6 Jisasin hishindiyanda ma jirin, Jisas Krais Wasilaka nihi kwambu
orhik jirin kwambuk nimu sawenduwa. Os Jisasin hishindiyanda ma
jihi lal lerawun li lakwan li halaha men li sauhomboho mashi kas ni
sawewan mbeek li misindiya nahi ambu, jir lir nga nakrem ji liwa ji
hala. 7 Os ni landa hom ji lakwa nombo angop ji heyenda sir. Os jir nga
ni liri wolo nir mbeek men ni liyandari ambu nir. 8 Nir mbeek akwa jihi
lal men ni mbarik ji harik ni andari ambu nir, wahau. Las avak wavu
jihi kavak si nanda ngashi, karem ni hishihi, lerawu havan niri tandin
ni laha, akwa nihin nihinjik ni frungawundari nir. 9 Nir aposel Kraishi
nir. Nir kwambu ngashi nir. Unda osik akwan ni silirik ji handahik
ni nari nir. Hako, wahau. Ni silindari ambu nir. Mberem ushirik?
Nir ni hishiri, tos nir linda hom ji likmbaha ni hishiri nir. Las avak
akwanjik jirin ni silinak ji heyehe jir nga erem ma anandin ji silinda
ngashi. Karem ni hishihi mbeek akwanjik jirin ni silindari ambu nir.
10 Os jir nga ni liri wolo nir mashi karem jirin ni sawendari nir. Os ma
lar sauhomboya nahi, avak akwan orin ji hanak or awa hala. 11 Hako
ter ni misiwa jihi lal, men olmu lihi yanduwa. Lir mbeek lerawu las
landa ambu lir. Lir lihinjik lerawun lakwan li halashihi, olmu ma lawa
yejen heilakailambaha yanduwa. 12 Erem nanda ma ondon kwambu
Wasilaka Jisas Kraishik amu sawenduwa, ◆Jir jihinjik lerawun ji laha
akwan ji laka. Men ji lishihi ma anandin akwanjik ji siliwa hala.◆
13 Jisasin hishindiyanda ma jirin, jir ermba ermbak nombo wornan
ji tiyaha armek ji uka. 14 Os jihi lar mashi amber jekamba karok a
kayendan or heyendiya nahi ambu, erem uwa ma oto avak ji heyehe or
nga nakrem ji liwa ji hala. Ushinak avak os erem or uwa kava orhi oson
or heyehe or humblaraha nor halaka. 15 Hako orin ji ngriaha wutarik
ji owekmbaha ji uwa hala. Or Jisasin jir nga nakrem hishindiyanda ma
ri, karem ji hishihi orin ji tolo wornaka.

Pol lirin wesambasan or hari

16 Wasilaka ortonom waphimbiji tontlo oria. Jipjip ji liwa wolo
nga nomorawu si talawa wolo nga ermba ermbak jirin or ushinak,
waphimbiji orhi jihik si naka. Unak Wasilaka avak jir nga nakrem
or sika. 17 An Pol, wesambasa mashi kaso nom tava anhik jirnjik
amu kayenduwa. Jekamba anhi amber wesambasa mashi tava anhik
a kayenda nir. Ushinak ma avak li heye li mba, ◆Pol kayenda jekamba
kasir,◆ karem li mbakmbahan. 18 Jirnjik Avui Wasilakan a sawenak
waprupshi Wasilaka nihi Jisas Kraishi or halashinak jir amber hom
jihik si naka. Unda kasira. Ambehoma.

3:6: Ro 16:17 **3:7:** Fl 3:17 **3:8:** 1 Te 2:9 **3:9:** 1 Ko 9:4; 1 Te 1:6 **3:11:** 1 Ti 5:13
3:12: 1 Te 4:11 **3:13:** Ga 6:9 **3:15:** 1 Te 5:14

Jekamba maifu Pol Timotinjik or kayeri

1 An Pol anira, jekamba kason mir Timotinjik amu kayenduwa.
Avui Wasilaka fre Krais Jisas anin aposelik fri kamashihindak lerawu
frihin amu landuwa. Avui Wasilaka nirin jivinahanda ma ria. Krais
Jisas ermba ermbak linda oson handa ma ria. Frir mu anin fri
kamashihindak lerawu frihin amu landuwa. 2 Timoti, an nga mir nga
Kraisin nakrem shi tiyaha an nanda hom mi nawa osik mir jikisi anhi
mira. Mirnjik Avui Wasilakan a sawenak or nga Krais Jisas Wasilaka
nihi nga waprupshi frihi nga holo frihi nga waphimbiji frihi nga avak
fri halashinak mihik si naka.

Welmbahalaha maintarmben sawenda ma ondon ji auheyeka

3 Os provins Masedoniak a ikuri wolo karem mirin amu sawera,
, yanga Efesus orok er lihi ma ol welmbahalaha maintarmben
sawenda ma ondon kwambuk pantleshinak os erem li sawendan li
halaka. 4 Ma ondo mbele mbele ol mas misumu lihikop sishi naha
rahanda mashin li sawewak ma olmu lihi ambek anajinduwa. Hako
os erem li sawenda nombo oso mbeek man jelyashiwak kwambuk li
sihi Avui Wasilakan li hishinda nombo lihi kwambuk nakwa ambu
sir, wahau. Karem nanda osik lirin pantleshinak er li halaka. 5 Os
a hishihi na mbawa karem, Jisasin tiyanda ma ondo halanak lihi
ambek li anarupshika. Uhu anarupshinda lihi oso halanak wornakop
er si naka. Uhu halanak kavakava ol li undan ermba ermbak Avui
Wasilakan li sawenak or laha ermbeshinak jivik li naka. Uhu Jisasin
tiyanda nombo lihi wavu namtaskop si naka. 6 Hako welmbahalanda
ma ondo nombo wornan tiyandan angop li halawa sir. Uwak wavu
lihi angop si fenjeshiwak olmu maintarmben saweyanduwa. 7 Lir
Moseshi lon sawenda mak li nakmbaha hishinda ola. Hako mbeek
lo oson hishiyarinda ambu lir, wahau. Men li mbafirihi li mba, Lo
Moseshi karem nanda sir, karem mbanda ola. Hako lir mbeek lo oso
maintontlo sihin yarinda ambu lir.

8 Hako angop ni heyenda sir, Moseshi lo oso jivi sira, os ni halashinak
Avui Wasilaka mbahanda hom lerawun si lanahin. 9 Lo oso lerawu
sihi mberem si nandu? Avui Wasilaka mberem ukurik lo oson or
ewer? Ma jivin si tolo wornakmbaha eweri or mo ma kavan si tolo
wornakmbaha eweri or? Ma kavan si tolo wornakmbaha eweri ora.
Ma ol lo orhin mblarnaha ferfar unda, ma ol orin halaha kavakavan
unda, ma ol mashi orhin mblarnaha mbele mbele misambik fehen
tolonda, ma ol avoko nijava lihin mandingormehe ma anandin er
nga mandingormenda, 10 ma ol nokophirmbirik layinda, ma ol hulayi
ambek nokove nga li liyanda hom unda, ma ol hulaima nokopman
li lai ma anandin haha yan landa, ma ol mbafirimbaha mba, Avui
Wasilaka or heyewak mashi kas a mbawa ome sira. Hako men
mbafirimbanda lir. Uhu ma ol mbele mbele amber Avui Wasilakahi
mashin mblarnanda. Ondonjik lo oson ormu ewera. Maintontlo os
lo oson or eweri karem. Or eweshinak mbele mbele kavakava os ma
li uwan avak si muku si mba, Kaso kava sir, mbeek mashi Avui
Wasilakahi nga nakrem nanda ambu sir. Karem si mukukmbaha lo

1:2: Ap 16:1-3; Ta 1:4 **1:4:** 1 Ti 4:7; Ta 1:14 **1:8:** Ro 7:12,16

oson ormu ewera. 11 Mashi kas jirin a sawewa kaso mashi jivi Avui
Wasilakahi os nirin or hahandari nga nakrem nanda sir. Mashi jivi
orhin anin or hashihindak hulaima nokopman a sawekmbahan. Or
Wasilaka mende ria. Uwosik hi orhin ni hauoweka.

Pol hi Avui Wasilakahin or hauoweri

12 Wasilaka nihi Krais Jisas anin or kamaha kwambu orhin or
hashindak lerawu orhin amu landuwa. Uwosik armesarme mendek
orin amu mbanduwa. 13 Hako ome sira. Mas wavun a tormble namber,
orin a okolehe wutari orhik a naha ma orhin a jila mandingormelakurik
a undari nir. Hako os erem a urik or heyeri mbeek orin wavu anhik
a ewehe orin yawur a heyekrahakorori ambu nir. Undari osik anjik
or holoho anin ormu jivinara. 14 Wapjivi orhi os anin or hari oso
wasilaka mendek nari sir, kasai uku si rasaha hoje ngoronda hom si
nahanda osik mbeek sainanda ambu sir. Wapjivi orhi oso anhik si
naha si ushiwak orin sunguwavu anhi nga na hishiowehe hulaima
nokopman a rupshihi orin amu toltambana sinduwa, os liri mik si oho
sinda hom Krais Jisasik amu sinduwa.

15 Krais Jisas misambi torok nir kavakavan undari man or jivinakurik
tari ri. Mashi kaso omendinga sira. Uwosik ni misihi ni tiyaka. Hako an
mas kavakava warje mende nga na undari nir. Kavakava os a undari
mbeek ma lar erem undahi ambu ri, wahau. 16 Hako Krais Jisas mbeek
ma ol kavakavan undan kolomalok kumasi mendenda ambu ri, wahau.
An kavakavan warje mende nga na undari nir. Hako Jisas Krais anin
or jivinashihindak ma amber avak li heyehe li krahakoroka, or mbeek
ma ol kavakavan undan kolomalok kumasi mendenda ambu ri. Oson
li heyehe lir nga avak orin wavu lihik li ewendanak ermba ermbak
linda oson livai laka. 17 Avui Wasilaka malakama ermba ermbak
linda ri. Hako nir ma misambik fehe mbeek orin ni heyendahi ambu
nir. Ortonom God indinga ria. Uhunda osik nir amber hi orhin ni
hauowenak or malakama nihik er or naha lika. Ome sira.

18 Jikisi anhi Timoti mirin, profet mashi os mas li sawenda mainombo
hom indik mirin amu sawenduwa. Unak mashi oso korme sayi hom mi
toloho avak awun jip uka. 19 Mir avak os Kraisin mi tiyanda nombo
nom er toltangrika. Uhu mbele os jivik nanda nga os kavak nanda nga
armek yarika. Uhu jivik nanda nom er tiyaka. Misi, ma lal nombo
kavak li siwan angop heyeyariwa lir. Hako lir mbeek Avui Wasilakan
li halashiwak lirin tolo wornanda ambu ri. Uwosik nombo kava orok
er li iwak Jisasin li hishiowenda nombo lihi angop mendek nawa sir, os
sip solwarak si ihi sunja lakak si jindirihi si lunlandu rakanda hom.
20 Ma lihi lap Himeneus fre Aleksander erem nanda vri. Unda osik
fririn Laulakahi tavak a halashihindak opmu sinduwa. Erem a ushinak
os erem fri unda kava frihi fri heyehe, os mashi Avui Wasilakahin fri
mblarnaha orin fri okolendan, er fri halakmbahan.

2

Nir avak Avui Wasilakan ni sawenak ma amber or jelyaka

1 Misi, mirin a sawekwa karem, ma ondon sawenak lir ermba
ermbak Avui Wasilakan armesarmek li mbaha orin li saweka. Ma
amber ondonjik li sawenak orvai lirin jelyaka. 2 Uhu malakama nga

---

1:12: Ap 9:15; 1 Ko 15:9-10; Ga 1:15-16 **1:13:** Ap 8:3; 9:1-5 **1:15:** Lk 19:10 **1:20:** 1 Ko 5:5; 2 Ti 4:14-15

ol gavmanhi lerawun landa ondonjik er nga li sawenak lerawu os li
landan or jelyaka. Ushinak mbeek nomorawu las nihik talakwa ambu
sir. Unak avak nir amber jipjip ni lihi Avui Wasilakahi nombon ni
tiyaha os or mbawa hom ni uka. 3 Nombo os erem orin ni sawenda
nombo oso misokome orhik or heyewa jivik si nawak rupshinda ri.
4 Or hulaima nokopman jivinahanda ma ri. Ma amber or jivinakmbaha
hishinda ri. Ushinak mashi orhi oso mainome sihin yawur li heyehe
krahakorokmbahan. 5-6 Angop ni heyenda sir, God namtar nom linda
ria, or Avui Wasilaka nihi oria. Hako or mbeek ma misambik fehe
nga nakrem lindari ambu ri. Or orhik or lirik, lir lihik lindari lir.
Uhu wutarik nandari lira. Hako os or mbahandari wolok si narik
Krais Jisasin or halashirik Krais orhinjik fleya hom maome orhin or
hashirik li mandingormeshirik os wutarik li nandari oso osmu mendek
nara. Krais suman or tivihi hulumangok or sishirik wutarik li nandari
osmu mendek nara. Os Krais erem or uri oso osmu mukunduwa, Avui
Wasilaka ma amber or jivinakmbaha hishinda ri. 7 Anin aposelik
or kamaha mashi orhin anin or hashinak a ihi ma ol mashi orhin
mblarnanda ondon a sawekmbahan. Lirin a saweshinak Jisasin wavu
lihik li ewehe mashi omendinga orhin li tiyakmbahan. Unda mashi kas
a sawewa kaso omendinga sira, an mbeek a mbafirimbanda ambu nir.

8 Ji misi, os ji tirsaha ji lotu uwa wolo hulayi jirin, tavan ji lalawuhu
Avui Wasilakan ji saweka. Uhu wavu jihin orin ji haha ma worna mak
ji naka. Uhu os ji waplelenaha anangriyandan er ji halaka. Uhu ermba
ermbak orin ji saweka.

Pol mashi kwambu kason nokopji li sikundari nombon or saweri

9 Mashi las jir nokopjin a sawekwa karem, kowen armek ji faleka.
Jir avak masikukwa jihi nga maome jihi nga mbele mbele ya lakak li
frungawunda ondok ji tlahapsikwak ji hishombashiowewa hala. Uhu
kowe ya lakak li frungawundanjik ji mbawa hala. 10 Hako halanak
nokove ol Avui Wasilakahi mashin tiyanda ondo lerawu jiviwavi nom
li laka. Unak os erem li uwa nombo oso si unak jele mendek li naka, os
lihinjik li tlahapsinda hom. 11 Nokopji jirin ji misi, Avui Wasilakahi ma
mashin li sawewa wolo mayam armek ji misihi ji hishiyarika. Mashi os
li sawewan ji misihi lihi siyok ji sika. 12 An mbeek a halashiwak hulayi
nokopjihi siyok li siwak nokopji Avui Wasilakahi mashin lirin sawenda
ambu lir, wahau. Halanak nokopji men mayam li lihi li liwangarika.
13 Mberem ushiwak? Avui Wasilaka Adamin masmas or ushihikop Ivin
or uri sir. 14 Ushirik Adam mbeek Laulakahi mashin masmas misiri
ambu ri. Hako Iv oso mu mashi oson misihi Avui Wasilaka fri ukmbaha
nor mbahandari ambu oson ura. 15 Undosik halanak nokopji jikisin li
waka. Uhu os Jisasin sunguwavu lihik li ewehe ma amber li rupshihi
nombo jivin li tiya nahi, avak Avui Wasilaka lirin or jivinakwa lira.

3

Wasman nga dikon nga ma worna mak er li naka

1 Omendingak jirin amu sawenduwa, os ma lar wasmanik or nakwak
or hishi nahi, or lerawu jivin lakwak hishinda ri. 2 Halanak ma or

---

2:5-6: Ro 3:29-30; Ga 1:4 **2:7:** Ap 9:15; Ga 2:7-8; 2 Ti 1:11 **2:9:** 1 Pi 3:3-5 **2:10:** 1 Ti 5:10 **2:12:** 1 Ko 14:34 **2:13:** Stt 2:7,21-22; 1 Ko 11:8-9 **2:14:** 2 Ko 11:3; Ga 3:1-6 **3:1:** Ap 20:28

wasmanik nakwak hishiwa ma oto nombo jivi nom or tiyanak hulaima
nokopma misokome lihik li heyenak mbeek mbele kava las orhik nanak
li heyekwa ambu sir, wahau. Or avak nokove namtas nom or laka.
Uhu nor ruwol tava oloho nor lika. Ma ol aka orhik tawan armek or
uka. Uhu Avui Wasilakahi mashin yawur or ewesaweka. 3 Uhu uku
kavan or awan or hala. Ya mendenjik or hishombashiowewan or hala.
Uhu nombok waplelenaha awun unda nombon or hala. Hako halanak
yawur or hishiyarihi man naman nalok mbaha tolo wornanda mak or
naka. 4 Halanak jikisnokopji orhin armek or uhu jikisi orhin armek or
ewesaweka. Erem or ushinak orhi mashin li misiwa, mbeek li mblarna
ermbekwa ambu sir. 5 Hako os jikisnokopji orhi nga jipjip or una ambu
nahi, wasmanik or nawa erema. Siosik maifuk or sihi lerawun or lawa
nga mbeek jivik nakwa ambu sir. 6 Ma or akri sunguwavun tormblewa
ma oto kolok wasmanik ji kamawa hala. Mberem ushiwak? Las avak
orhinjik or sihi samsamfa nor uyaha or takatukuyinda ngashi, Laulaka
or takatukuyiri hom. 7 Hako halanak Kraishi ma nga ma ol lotu unda
ambu ondo nga ma oton li heyehe li mba, ◆Ma oto jivi mende ria.◆ Os
erem jivik or nanak li heye nahi ambu, Laulaka or unak takatukuyikwa
ri.

8 Uhu dikon ondo erema, ma worna mak li naka. Ushinak ma amber
lirin li heye li mbaka, ◆Ma ondo jivi lira.◆ Lir avak tarvle teng anda
hom li nawan li hala. Uhu uku kavan li awan li hala. Uhu man li
haimba handambaha ya lihin li lakwak li hishiwan li hala. 9 Halanak
kavakava ol li undan ermba ermbak Avui Wasilakan li sawenak or
laha ermbekwa lir. Uhu avak mashi Avui Wasilakahin er li toltangrika.
10 Jir siosik fehenda ma jirin, avak lerawu os li lawan ji heyeka. Am
jivik nandas mo wahau? Os jivik si na nahi, halanak dikonik li naka.
11 Hovok nokopji erema. Mashi worna nom li mbanak ma amber lirin
li heyehe li mba, ◆Nokove ondo jivi lira.◆ Hako halanak mainsungu
mashin mbaha maimbong ishitolowa li hala. Uhu halanak yawur li
ruwol tava oloho lerawu os li lawan wornak er li laka. 12 Dikon
nokove namtas nom or laka. Uhu jikisnokopji orhin armek or uhu nor
ewesaweshinak mashi orhin li misihi li tiyaka. 13 Os dikon lar lerawu
jivin or la nahi, avak ma amber orin li lafaumbafaushinak kopshak or
sitambanaha Kraishi mashin or sawekwa mbeek ajekwa ambu ri.

Kraisin ni tiyanda nombo mberem mberem sivai nandu?

14 Mashi kason mirnjik a kayehe kolomalok mirin a ra heyekmbaha
amu hishinduwa. 15 Hako os kolomalok a ra nahi ambu, mashi kas
a kayewa yokon heyeka. Uhu avak mi yarikwa sir, Kraishi lerawun
landa ma ondo mberem mberem li nandu. Nir Avui Wasilaka ermba
ermbak linda orhi ma nira. Uhu nir sios orhi nira. Wormbonawa akan
si toltangrinda hom kumdik ni sihi mashi ome orhin ni saweshiwak sios
orhi mbeek tlehe rakanda ambu sir. 16 Ome sira bilip nihi karem nanda
sir,

Jisas Krais ma indingak or narik hulaima nokopma li heyeri ri. Or
ma worna ma indinga ri. Masikome Avui Wasilakahi mu os or
nanda nombo oson or mukushirik limu heyera. Ushirik ensel
nga li heyeri ria. Ushirik ma yanga yangak li ihi mashi orhin li
saweshirik ma misambik fehe orin sunguwavu lihik limu ewera.
Ushirik Avui Wasilaka orin hevenik ormu lalawura.

3:2: Ta 1:6-9 **3:7:** 2 Ko 8:21 **3:11:** Ta 2:3 **3:16:** Jn 1:14; 2 Pi 3:3; 1 Jn 2:18

4

Ol haimba handambanda mashin sawenda ma ondon ji auheyeka

1 Avui Wasilaka Masikome orhi kormbak karem sawenda ora, kumak
mbele mbele mendek li nakuna ambe ambena wolo ma lal avak Jisasin
li tiyanda nombon halakwa lir. Uhu ma ol wasimalengamba oloshiwak
haimba handambanda ma ondohi mashin misindiyakwa lir. 2 Ma
ol mashin erem sawenda ma ondo haimba handambaha ferfar er
mbanda lir. Uhu lir mbeek mbele os jivik nanda nga kavak nanda nga
heyekrahakoronda ambu lir. Sunguwavu lihi angop sunjakombe hom
nanda osik os li unda kava oson heyenda ambu lir. 3 Ol erem nanda
ma ondo, os li hulasihi nokoplanda nombo nga, akwa lal li anda nga,
pantlenda lir. Hako Avui Wasilaka akwa amber or uhunda jivi numbu
lira. Unda osik ma ol orin hishiewehe mashi orhin tiyawa ma ondo
akwan li awa wolo, orin armesarmek li mbaha anda ola. 4 Mbele mbele
amber or uri ondo jivi numbu lira. Avak kava, karem ni mbawan ni
hala. Hako orin armesarmek ni mbaha ni aka. 5 Mashi orhi nga os orin
ni beten unda nga si ushinak akwa ondo amber misokome orhik jivik
nakwa lir.

Timoti, mir Kraishi lerawun landa ma indingak er naka

6 Os mashi kas a sawewa kason Jisasin hishindiyanda man mi sawe
nahi, mir avak Krais Jisas lerawu orhin landa ma jivi mendek nakwa
mira. Ushinak lerawu os mi landa nga mashi os mi sawenda nga
avak akwa hom mirin si jelyashinak kumdik er sikwa mira. 7 Hako
mir avak nijava laka si lishihi welmbahala mashin si mbanda hom li
mbawa mashin misiwa hala. Hako avak funtlehavantle lerawun lanak,
os mi liyawa mihi nga, mbele mbele os mi unda nga, misokome Avui
Wasilakahik or heyenak avak jivik er si naka. 8 Os maome nihin
jipjip ni unak wasilakak si naha kwambu nga si nawa oso men misambi
torok ni liwa wolo nirin jelyakwa sir. Hako os Jisasin ni hishindiyanda
nombon erem ni unak kwambuk si naku nahi, oso jivindinga sira.
Mberem ushiwak? Jisasin hishindiyanda nombo misambik ni liwa wolo
nirin jelyanda sir. Uhundanak kumak ermba ermbak linda oson nivai
laka. 9-10 Mashi kas a sawewa kaso omendinga sira. Nir Avui Wasilakahi
lerawun landa ma nir lerawu hava kavan ni laha nomorawu wasilakan
nimu kishanduwa. Mberem ushiwak lerawu kason ni landu? Nir
angop ni heyenda osa, Avui Wasilaka ermba ermbak linda oto hulaima
nokopman jivinahanda ma ria. Unda osik nir ni hishiwa karem,
ma anandi nga os nir hishinda hom li hishindanak kumak os ermba
ermbak linda oson livai laka.
11 Mir mashi kason hulaima nokopman armek ewesawenak li tiyaka.
12 Mir jikandak nawak li heyewa mir. Hako mbele mbele ol mi uwa
ondo wornakop er uka. Os man mi ewesawenda nga, os mi liyanda mihi
nga, os man mi rupshinda nombo nga, os Jisasin mi hishinda nombo
nga, wavu mihi jivikop er nanda oso nga, halanak krahak er si nanak
ma amber li heyehe mirin li tiyaka. Uhu os, ⬚Mir jikanda mende,⬚
karem li mbawan li halaka. 13 Os kolok orok a ra nahi ambu, lerawu
os mirin a sawenda oson er laka. Mashi Avui Wasilakahi os jekambak
li kayehendan siosik er ritim uka. Uhu maintontlo sihin sawenak li
misihi li tiyaka. 14 Mir avak indiyok hishika, os wasman mirin tavan li

4:3: Stt 9:3; Ro 14:6; 1 Ko 10:30-31 **4:7:** 1 Ti 1:4 **4:9-10:** 1 Ti 2:3-4 **4:12:** Ta 2:15

hauowehe mirnjik li beten uri wolo, ma lar profet mashik os kumak mi
lakundarin or sawerik, Avui Wasilaka kwambu orhin angop or hari mir.
Oson halashinak men si wawa hala, wahau. Orok er toloho lerawun
laka. 15 Lerawu os mi lawan kwambu mende mihi nga armek lashinak
krahak er si nanak ma li heyeka. 16 Mir avak mihinjik auheye, os mi
liwa nga mashi os man mi sawewa nga. Uhu mir kopshan er mbaha
mashin sishi saweka. Unak Avui Wasilaka avak mir nga ma ol mashin
mi sawewak misinda ondo nga nor jivinaka.

5

Timoti, mir ma ol siosik fehendan samunda mihi hom tolo wornaka

1 Os avoko laka mbele kava las li uwak mi heyewa mi ihi lirin sawenak
os li uwa kava oson li halaka. Hako lirin ngriawa hala, wahau. Os
avui mihin mi tolo wornanda hom naman lirin tolo wornaka. Jikanda
ermbasi erema, os mahasanje mihin mi tolo wornanda hom lirin tolo
wornaka. 2 Nijava laka erema, nijava mihin mi tolo wornanda hom
tolo wornaka. Nokopminyongo erem. Os lirin mi tolo wornakwa wolo
sunguwavu mihin halanak jip er si naka. Uhu jikanoka mihin mi tolo
wornanda hom lirin tolo wornaka.

Nokove ol mumblak wayandan armek ji uka

3 Os nokove mumblak wayanda las jimasamunda ngashi ambu, sios
avak sirin si jelyaka. 4 Hako os jikisi mo nira sihi am li sahanda nahi,
ondon sawenak nijava lihi oson li jelyaha armek li ewe uka, os lir
jikisakrik li narik nijava lihi lirin armek li uhunda hom avak wasan
li uka. Os erem li uwa oso misokome Avui Wasilakahik osmu jivi
mendek nanduwa. 5 Mumbla os ma nendekuvuk si nanda oso Avui
Wasilaka nom hishiowenda sir. Uhu niri tandi ermba ermbak sirin
or jelyakmbaha orin sawenda sir. Erem nanda mumbla oso mumbla
indinga sira. 6 Hako mumbla os ujamasaisaha kumba nukuk ai aik siwa
oso sunguwavu sihi angop hahanda hom nawa sir. 7 Karem uwosik ai
ai, kas a sawewa kason mumbla ondo amber sawenak li auheyehe jipjip
li lika. Las avak ma li raha lirin li ngrianda ngashi.

8 Os ma lar or mba, ◆An Kraishi ma nir.◆ Hako avoko nijava
mahasanje indinga orhi nga orhi ma anandi ondo nga nor jelyana nahi
ambu, or Avui Wasilakahi mashin mblarnanda ma indingo ria. Uhu
orin tiyanda nombon angop or halawa sir.

9 Mumbla ol asama lihi 60-in tikrihi hula namtarkop lindari ondo hi
lihin jekambak kayeshinak sios avak lirin si jelyaka. 10 Ma amber angop
li heyenda ola. Lir nokove jivi mende lira. Jikisi lihin armek undari
lir. Ma ol aka lihik tarin armek li uhu akwan handari lir. Uhu Kraishi
ma kumba lihin yokondari lir.5:10 Uhu ma ol nomorawu nga nandarin
jelyandari lir. Uhu mbele mbele lerawu jivi nom landari lir. Karem
nanda mumbla ondo nom hi lihin jekamba orok kayeshinak sios lirin
si jelyaka.

11 Hako mumbla nijava lakak nawa ambu ondo hi lihin jekamba
orok kayewa hala, wahau. Mberem ushiwak? Hula lihi hashiwak,
lir mbeek sunya hakwa ambu lir. Kraishi lerawu nom li la, karem
mbanda ola. Hako er li liyaha li hulasikwak li hishihi Kraishi lerawu

---

4:14: 2 Ti 1:6 5:10 **5:10:** Oro wolok ma lar os aka lasik or tari wolo akamashama mbashirik ornjik lerawun landari ma lar ma or tari oto kumba orhin yokondari ri.

nom li lakmbaha li mbahanda os limu halanduwa. 12 Uhu mashi os li
mbahanda os limu rumawa. Karem nawa osik avak musa nga nakwa
lir. 13 Hako oso nom nembes. Aka akak li ilai tala ihi li yaha lerawun li
lakwak os limu sauhombo mendenduwa. Ushihi maimbong ishitolonda
lir. Uhu mashi kavakavan li mbakwa ambu os limu mbawa. 14 Erem
nawa osik a mbashinak nokopminyongok nawa mumbla ondo indiyok
li hulasika. Uhu jikisi nga li naha hirava ukun laha akasuvun hakoho
li lika. Os erem li u nahi ma ol Avui Wasilakan lotu unda ambu ondo
mbeek mashi kava las lirin mbakwa ambu lir. 15 Hako an a heyewa,
mumbla lal angop nombo jivin li halaha Laulakahi mak nawa lira.
Karem uwosik mainkwambu mashi kason amu sawenduwa.
16 Jir Jisasin tiyanda nokove jirin ji misi, sios avak mumbla ol ma
nendekuvuk nanda ondo nom jelyakwa sir. Uwosik os jimatama jihi
las mumblak si linda nahi, wa sirin ji jelyaka.

Siosik maifuk sihi lerawun landa man armek ji uka

17 Avui Wasilakahi mashin sawehe mukolsukolonda ma ondo lerawu
havan landa lir. Karem uwosik lirin armek ji uhu lerawu os li landanjik
wasan ji haka. 18 Mberem ushiwak? Avui Wasilakahi jekambak
mashi las karem li kayeri sir. ❒Bulmakau wit sijin li esnerkowa wolo
suwambushi lihin ji ishi arangowa hala. Halanak wit siji kal li aka.❒
Uhu mashi las nga karem li kayeri sir, ❒Lerawu os ji lawa avak akwan li
hanak ji akwa sir.❒ Karem uwosik jir erem, ma ol jirin mashin sawenda
ma ondon armek ji uka.
19 Ji misi, os ma namtar nom or taha nor mba, ❒Wasman oto mbele
kava las or uwak amu heyewa.❒ Ma namtar nom erem or mba nahi,
mashi orhin kolok misiwa hala. Hako os ma frijip, nalmingrip li raha
erem li sawe nahi, mivai misika. 20 Os ma lar kavakavan or u nahi,
hulaima nokopma misokome lihik li heyenak kwambuk ngriasawenak
kavakava os or undan or halaka. Erem mi unak ma amber avak li
heyehe ajekwa lir. Uhu mbeek erem ukwa ambu lira.

Timoti, mir mihinjik auheyeka

21 Avui Wasilaka nga Krais Jisas nga ensel frihi er nga li heyewak
omendingak mirin amu sawenduwa, avak ma lar jivinashihi lar
kavanawa hala. Mashi kas a sawewan mi tiyaha ma amber hom
nakremkop uka. 22 Mir avak lewas tava mihin ma larik hauowewa hala.
Uhu kavakava ol ma li undan nakrem ji uwa hala. Mir avak mihinjik
auheyehe lika. Ushinak os mi liyawa mihi oso avak misokome Avui
Wasilakahik jivik si naka.
23 Sungu mihi ermba ermbak kavamisinda sir. Karem uwosik
uksembemban awa hala. Hako wain uku kandakar er nga ngoroshihi
mivai uksem aka. Ushinak sungu mihi si kavamisinda avak mendek si
naka.
24 Ma lal kavakava ol li unda kormbak li uwak ni heyenda lir. Uhu
os nimu mbanduwa, ❒Ma rondo avak Avui Wasilaka kotim ukwa lir.❒
Hako lal kavakava ol li unda wanyi unda lir. Hako os Avui Wasilaka
man or heyembakwa wolo ol li unda kavakava lihi kormbak talanak ni
heyekwa sir. 25 Mbele mbele jivi ol ma li unda erema. Lal lerawu jivi
os li lawa kormbak li lawak ni heyenda sir. Hako lal lerawu jivi siyok
wayok landa lir. Hako kumakop kormbak si talanak ni heyekwa sir.

5:13: 2 Te 3:11 **5:14:** 1 Ko 7:9 **5:18:** Mt 10:10; 1 Ko 9:9 **5:19:** 2 Ko 13:1 **5:20:** Ef 5:11

6

Akishmakisha ma ondo malakama lihi siyok li sika

1 Jir Kraishi ma jirin, os akishmakisha kavak ji na nahi, malakama
jihi orhi siyoko mendek ji sihi lerawu orhin armek ji laka. Os erem ji
una ambu nahi, ma avak li heyehe hi Avui Wasilakahi nga mashi orhi
os ni sawenda nga li okolehe mbakwa sir. 2 Uhu malakama jihi os
Jisasin tiyanda mak or na nahi, jir avak orhi mashin mblarnaha lerawu
orhin ji hangusangu lawa hala, wahau. Halanak kwambu jihi mende
nga lerawu orhin er ji laka. Mberem ushiwak? Malakama jihi Jisashi
mak or nahanda osik mahasanje jihi hom or nashiwak or jimu rupshi
mendenduwa. Karem uwosik lerawu orhin armek er ji lanak mbele
mbele orhi jivindingak li naka. Mashi kas mirin a sawendan ermba
ermbak hulaima nokopman sawenak li misika.

Ya mendenjik hishombashiowenda nombo oso jivi ambu sir

3-4 Wasilaka nihi Jisas Krais mashi ome orhi Avui Wasilakan ni tiyanda
nombon sawenda sir. Hako os ma lar mashi oson or halashihi mashi
anandi las or sawe nahi, wa ma oto mbeek mbele las yariwa ambu
ri, wahau. Orhinjik men sembe menden yerkujihi yanda ri. Uhu
mashi or mbawa sunguwavu mahin kavak nandahi mashin or mbawak
ma amber lihi ambek limu anambli anamblarnanduwa. Uhu nombo
os or uwa oso si unak ma lihi ambek li okolehe olmu anawapkava
hishinduwa. Uhu ermba ermbak anangriyanda nombo nom unda lira.
5 Ol erem nanda ma ondo mashi omendingan tiyanda ambu lir.
Angop fendele mendenda olik karem hishinda lir, ❖Os Avui Wasilakahi
mashin ni tiya nahi, avak ya mbele mbele nga mushak ni nakwa nir,❖
karem hishinda ola.
6 Hako ome sira, os Jisasin ni tiyaha mbele mbele ol ni tolowa ondon ni
heyehe ni mba, ❖Ambehoma. Os a lakmbaha na hishiwa ambehoma.❖
Os erem ni hishi nahi, ome sira, nir angop mbele mbele nga mushak
ni nawa nir. 7 Ni hishika, os nijava nihi nirin si wari wolo mbeek
mbele lal nga ni laharakari ambu nir, wahau. Uhunda hom os ni
hawa wolo mbeek mbele lal nga ni laha ikwa ambu nir, wahau.
8 Hako os akwa nga kowe nom nga ni na nahi, karem ni mbaka,
❖Ambehoma. A lakmbaha nor hawa ambehom, osira.❖ Karem ni
mbaka. 9 Hako ma ol ya mendenjik hishombashiowewa ma ondo avak
os li hishombashiowewa lihi oso si unak takatukuyikwa lir, os mbashi
mambin li jereshiwak si rakajinda hom. Mbele mbele os sunguwavu
mende lihi nga li lakmbaha li hishiwa ondo olmu lirin kavak nanduwa,
os ma faheye ihi suwurinda mishik or iwak fa uksik si suwuri lalayiwak
or uk anda hom. 10 Ome sira, yanjik hishombashiowenda nombo oso
mbele mbele kava tontlo sira. Mberem ushiwak? Ma lal ya mendenjik
li hishombashiowehe Jisasin li tiyanda nombon os limu halawa. Erem
li uwa oso os lihinjik masham kormek li jihi li entlembale misinda hom
olmu nanduwa.

Timoti, mir mbele mbele kava ondon atamataweka

11 Hako mir Avui Wasilakahi ma mir, mbele mbele kava ondon er
atamataweka. Mir avak Jisasin tiyanda nombon kopshan er mbaha sihi
nomorawun kishaka. Unak Avui Wasilakahi misokomek or heyenak ma

---

6:1: Ef 6:5 **6:2:** Fm 16 **6:3-4:** Ga 1:6-9 **6:5:** 2 Ti 3:8; 4:4; Ta 1:14 **6:6:** Fl 4:11-12; 1 Ti 4:8; Hi 13:5 **6:7:** Jop 1:21 **6:10:** Ef 5:5

jivik mi naha nombo wornan er tiyaka. Uhu ma amber mi rupshihi
mashin naman tangrishi sawenak li misika. 12 Mir Jisasin tiyanda ma
mira. Mir avak kwambu orhik esehe mbele mbele os mihik talawan
sihi mblarnaka. Undanak kumak avak ermba ermbak linda oson mivai
laka. Oson mi lakmbaha angop or kamari mir, os ma siosik fehenda
li heyerik mi mbar, ❖Sunguwavu anhi nga Jisasin a hishiewehe orin a
tiyanda nira.❖ Karem mi mbari wolo orok. 13 Avui Wasilaka or mbele
mbele ol ni heyendan uhunda ma ri. Krais Jisas or Pontius Pailathi
misokomek or sihi mashin omek saweri ri. Or mbeek mbele las ajeri
ambu ri, wahau. Fri heyewak mirin kwambuk amu sawenduwa.
14 Mir avak mashi Wasilaka Jisas Krais or mbahandan arme wornak
er tiyanak or taka. 15 Or Avui Wasilaka or mbahanda wolokop takwa
ri. Avui Wasilaka orto nom lishinak mbele mbele ondo orhi siyokop
sikwa lir. Or malakamak nanda malakama lihi ri. Or hiushamak nanda
hiushama lihi ria. 16 Or mbeek ma li handa hom handa ambu ri. Or
ukruharanda nindik er linda ri. Unda osik nir mbeek orin ni heyenda
ambu ri. Uhu mbeek pasir orhik ni ihi lafaukwa ambu nir. Ma lar
mbeek orin heyenda ambu ri, wahau. Or ermba ermbak kwambu nga
nanda ri. Uwosik nir amber hom ermba ermbak hi orhin ni hauoweka.
Ome sira.

Ma jir ya nga mushak nanda jir, ma anandin ji jelyaka

17 Ma ol ya nga mbele mbele nga mushak nanda ondon karem
saweka, jir avak hi jihin ji hauowehe ji mba, ❖An mbele mbele musha
ngashi nir. Mbele kava las anhik talakwa ambu sir,❖ karem ji hishinan.
Mbele mbele jihi ondo mbeek nambek naha jirin jelyakwa ambu lir,
wahau. Hako karem ji hishika, ❖Avui Wasilaka orto nom anin jelyakwa
ri. Ortonom mbele mbele jivin or hashiwak nimu rupshinduwa.❖
18 Lirin sawenak mbele mbele jivin li uhu ya lihin li laha ma ol mbele
mbele ngashi ambun li jelyaka. 19 Os erem li u nahi, ambehoma, mbele
mbele jivi os kumak li lakunda oso os fa rasaha hisufasuwu si faashiwak
si sinda hom os limu erem unduwa. Uhundanak kumak ermba ermbak
linda oson livai laka.

Timoti, lerawu os mi lawa nga os mi liyawa nga auheyeka

20 Timoti, lerawu os mi lakmbaha Avui Wasilaka mirin or hahandan
auheyeka. Ma ol orhi misokomek or heyewak ferfar anambli anam-
blarna yanda ma ondon avak pasir i lafauwa hala. Lihinjik karem
mbanda ola, ❖Nir hishiyarinda wasilaka ngashi.❖ Hako wahau, os
erem li mbawa men semben mbayanda lir. 21 Hako os erem li hishinda
nombo oso osmu lirin toloho mbraharonduwa. Ushihi Jisasin tiyanda
nombo angop li halari sir.

Jirnjik Avui Wasilakan a sawenak jirin or jelyaha waprupshi orhin
jirin hakwa ria. Unda kasira. Ambehoma.

6:11: 2 Ti 2:22 **6:12:** 1 Ko 9:25-26; 2 Ti 4:7 **6:13:** Jn 18:36-37 **6:15:** Rev 17:14 **6:17:** Lk 12:20 **6:19:** Mt 6:20 **6:21:** 1 Ti 1:6; 2 Ti 2:18

Jekamba nindisik Pol Timotinjik or kayeri

1 An Pol anira. Avui Wasilaka orhinjik anin or kamashirik Krais
Jisashi aposelik amu nara. Uhu nor mbashihindak mashi orhin a
sawenak hulaima nokopma Krais Jisasin wavu lihik li eweka. Uhun-
danak os ermba ermbak linda oson livai laka, os or hakmbaha or
mbahandari hom. 2 Jikisi anhi Timoti mirin, jekamba kason mirnjik
amu kayenduwa. Mirnjik Avui Wasilakan a sawenak or nga Krais Jisas
Wasilaka nihi nga waprupshi frihi nga holo frihi nga waphimbiji frihi
nga avak fri halashinak mihik si naka.

Timoti, mir avak Avui Wasilakahi mashin mi sawekwan ajewa hala

3 Timoti, an mirin a hishiwa wolo Avui Wasilakan armesarmek amu
mbanduwa. Uhu ermba ermbak mirnjik orin a sawenda nir. Lerawu
orhin a lawak misokome orhik or heyewak kavakava anhi ondon angop
a sawerakoshihindak sunguwavu anhi osmu krahak nanduwa, os mas
neloko misumu anhi lerawu orhin li larik sunguwavu lihi si nahandari
hom. 4 Timoti, nakrem shi liyaha mirin a halashihi na rarik mi
tlahanda oson indiyok amu hishinduwa. Uhu kolok indiyok mirin a
ra heyekwak amu hishinduwa. Os a raha mirin a heyewa wolo avak a
rupshi mendekwa nir. 5 Nombo os Jisasin mi tiyandarin angop a heyeri
mir. Mir neloko mihi Lois nga nijava mihi Yunis nga Jisasin fri tiyandari
hom erem tiyanda mir. Uhu na hishiwa, mir mbeek nombo oson
halawa ambu mira. 6 Uwosik indik mirin amu sawenduwa, presen
os Avui Wasilaka mirin or hahandan halashinak wasilakak si naka, os
ma hin li tiyashiwak wasilakak si ukrunda hom. Uhu presen orok er
toloho lerawun laka. Presen oson angop mirin or hari sir, os tava anhin
mirik a hauowehe na toloho mirnjik Avuin a saweri wolok. 7 Misi, Avui
Wasilaka Masikome os nirin or hahanda mbeek ni ajekmbaha nor hari
ambu sir, wahau. Masikome orhi oto nirin kwambun handa ria. Uhu or
unak man ni rupshihi nihinjik ni ruwol tava oloho ni lika. Erem nanda
Masikomen nirin hari ria.
8 Uwosik mir avak Wasilaka nihi mashi orhin mi sawekwan aje
wanyiwa hala, wahau. An mashi orhin a sawerik anin li laharaha
krawuk li eweshindak amu linduwa. Mbele mbele ol anhik talari
ondon mi misihi avak anjik holowa hala. Mir avak an nga nakrem
shi sihi nomorawu os mashi orhin shi sawewa nombo orok talawa
oson shi kisha avishaha shi laka, kwambu os Avui Wasilaka shirin or
hahanda ambek. 9 Avui Wasilaka mbele mbelen or u namber nirin
or jivinakmbaha angop or mbahanda sir. Mberemhi nombok nirin
or jivinar? Mbele jivi las ni undari osik nirin or jivinakurik mbari
or? Wahau, erem nembes. Waprupshi orhik Jisasin or halashirik nihi
farniyik or hari osik orhi mak nimu nara. 10 Krais Jisas os or hari
nombo orok waprupshi Avui Wasilakahi kormbak si nashirik nimu
heyera. Krais Jisas or hashihindak os ma li handari nombo osmu
mendek nara. Unda osik kumak ermba ermbak linda oson nivai laka,
os Mashi jivi orhi nirin si sawenda hom.

1:2: Ap 16:11; 1 Ti 1:2 **1:3:** Ap 23:1 **1:5:** Ap 16:1 **1:6:** 1 Ti 4:14 **1:7:** Ro 8:15
1:9: Ef 2:8-9; Ta 3:5 **1:10:** Hi 2:14

11 Avui Wasilaka anin aposelik ormu kamara. Ushinak Mashi jivi
orhin hulaima nokopman a ewesawejehen. 12 Lerawu oson a lari osik
nomorawu toson amu kishanduwa. Hako an mbeek a ajenda ambu nir,
wahau. Angop a heyeri ri, ma or a tiyandan. Or avak anin arangoshinak
lerawu os anin or hahanda oso mbeek mendek nakwa ambu sir.1:12 Er
si nana ihi kumak Wasilaka indik takwa ri. 13 Mashi ome kas mirin a
sawewan er toltambanaka. Uhu os a sawewa hom hulaima nokopman
ewesaweka. Uhu os Kraisin mi tiyanda nombon er sitambanaka. Uhu
ma amber er nga rupshika. Ondon undahi mira, os Krais nga nakrem
shi si nahi, os mi analayi fri sinda hom sikwa shira. 14 Mashi jivi Jisashin
Avui Wasilaka mirin or hari osa. Unda osik Masikome orhi avak mirin
or jelyashinak mashi oson er toltangrika.
15 Provins Esiak fehenda ma amber anin li halarin angop mi misiri
sir. Figelus fre Hermogenes er nga anin halari vri. 16 Hako Onesiforus,
wahau, anin halari ambu ri. Ermbak anin korheyehe anin or jelyandari
osik wavu anhi osmu jivik nara. Uwosik Avui Wasilakan a sawenak or
nga jikisnokopji orhi nga armek or ukwa ria. 17 Os kolaka Romik or tari
wolo anin or lasayaha anin ormu heyera. 18 Uwosik Avui Wasilakan
a sawenak armek orin er or ukwa ria, os hulaima nokopman or heye
mbakuna wolo. Timoti, mir angop er nga mi heyendari ria, os kolaka
Efesusik a liri wolo anin jelyandari ria.

2

Timoti, mir avak Kraishi awun unda ma indingak er naka

1 Jikisi anhi Timoti mirin, mir avak kremangrehewa hala, kwambuk
er sitambanaka. Os Krais Jisasin mi tiya nahi, avak er or jelyakwa
mira. 2 Mashi os a sawerik mi misindan ma ol wornak nawan
saumukoloshinak li misika. Unak lir nga ma anandin li saweka.
3 Mir avak Krais Jisashi awun unda ma jivik er naha nomorawu os
orhi mak talawan an nga nakrem shi kishaka. 4 Misi, awun unda
ma ondo mbeek lerawu anandi las nga landa ambu lir, wahau. Angop
mi heyenda lir, maifuk sinda ma lihi lirin or rupshikmbaha lerawu
os li landa oso nom landa lir. 5 Ol shirinyanda ma ondo erema. Os li
shirinya ikmbaha li sawenda nombo hom shirinya inda lir. Os nombo
kal li suruwa mbeek presen las lakwa ambu lir. 6 Ma ol nowen landa
ma ondo erema. Lerawu havan li landa osik akrashin masmas anda
lir. 7 Mashi kas a sawewan armek hishika. Wasilaka avak wapjip
hishiyarindan or hashinak avak yawur mi yarikwa sir.
8 Mir avak armek misika. Krais ma indingak or naha king Devithi
krahak fehendari ri. Uhu nor haha indiyok usahari ri. Mashin karem
a sawenda nira. 9 Mashin karem a saweshirik anin li toloho kuvuk
li ishihi hirnyanda ma hom krawuk li eweshihindak amu linduwa.
Hako mashi Avui Wasilakahin mberem li laha krawuk li ewendahi
ambu sir, wahau. 10 Mbele mbele kava lal anin li u nahi, na ajekwa
ambu nir. Mberem ushiwak? A hishiwa karem, os nombo orok ma ol
Avui Wasilaka orin or kamahanda ondo Jisas Kraisin li heyekrahakoro
nahi, orin sunguwavu lihik li eweshinak Krais lirin indiyok or laka.

1:11: 1 Ti 2:7 1:12 **1:12:** Saveman lal karem mbanda lir, mashi kaso karem nanda sir, ⧫Or avak anin arangoshinak os orin a hishiowenda nombo anhi oso mbeek mendek nakwa ambu sir.⧫ **1:14:** 1 Ti 6:20 **2:3:** 2 Ti 1:8 **2:5:** 2 Ti 4:8 **2:6:** 1 Ko 9:7 **2:8:** Ro 1:3; 1 Ko 15:4 **2:9:** Ef 3:1,13; Fl 1:12-14

Uhu or nga nakrem ermba ermbak li lika. Karem a hishihi mbeek
nomorawun a kishakwan a ajekwa ambu nir. 11 Mashi kas a sawewa
kaso omendinga sira. Uwosik mir misika.
Os or nga nakrem ni hahanda nahi, kumak or nga nakrem ni likwa nira.

12 Os nomorawu amber ni kishaha ni kremangrehewa ambu, kumak
avak or nga nakrem malakamak ni nakwa nir. Os orin ni mba,
Nir mirin ni heyenda ambu nir. Os erem ni mba nahi, or nga
kumak avak erem nirin mbakwa ria.
13 Hako os orin ni mba, *Nir avak mirin ni tiyakwa nir.* Karem
ni mbashihi lewas orin ni hala nahi, or mbeek mashi os or
mbahandan halakwa ambu ri, wahau. Mberem ushiwak? Or
mbeek ma nir hom mbafirimbanda ambu ri, wahau. Mashi os
or mbahanda hom erem er unda ri.

Timoti, mir avak kwambuk sihi Avui Wasilakahi lerawun jip laka

14 Mashi kas a sawewak mi misiwa kason hulaima nokopman ermba
ermbak saweka. Misokome Avui Wasilakahik mainkwambuk lirin
saweshinak lihi ambek li anamainkwambun mbawan li halaka! Os
erem li mbawa mashi oso mbeek lirin jelyashinak jip li likwa ambu
sir. Mashi os erem li mbawa oso si unak kavak li nakwa sir. 15 Timoti,
mir avak lerawu os mi lawan yawur laka. Uhu mashi omendinga nom
yawur saweka. Ushinak Avui Wasilaka or heyewa mbele mbele ol
mi uwa ondo jivikop li nashinak mbeek mi humblarakwa ambu sir.
16 Maintarmbe mashi os Avui Wasilakahi mashi nga nakrem nawa
ambu oso man tolmbraharo laha iwak Jisashi nombon li halaha homek
li sinda sir. Hako mir erem nanda mashin misiwa hala. 17 Mashi oso
eje os awarikandak si naha si haimbunya haimbunya ihi wasilakak si
naha man uwak kavak li nanda hom nanda sir. Maintarmben sawenda
ma lihi lap Himeneus fre Filetus ovria. 18 Frir mashi omendingan
sawendan er fri halaha karem mbafirimbanda vri, *Os sunguwavun
ni tormbleri wolo angop mawan ni halaha ni usahari nir. Karem
uwosik ma lar mbeek kumak indiyok usahakwa ambu ri.* Karem
er fri mbafirimbashiwak ma lal Jisasin tiyanda nombon angop halari
lir. 19 Hako Avui Wasilaka sios orhi mbeek mendek nakwa ambu sir.
Mberem ushiwak? Angop wormbonawa hom or faashiwak kumdik er
sinda sir. Wormbonawa orok mashi las karem li kayeri sir, *Wasilaka
ma orhin angop armek or heitakonda lir.* Uhu mashi las nga orok
li kayeri sir, *Ma or mba, an Kraishi ma nir, karem mbawa ma oto
kavakavan or undan or tirna halaka!*

20 Ma or mbele mbele musha ngashi aka orhik hambiya kumbiya
orhi mushak nanda lir. Lal silvak lal golik li unda lir. Hako lal mik
lal jerek li unda lir. Ol silva nga gol nga li unda ondo jiviwavik nanda
lir. Ushiwak wolo wolokop li uhu anda lir. Hako mik li unda nga jerek
li unda nga men mbermbar li uhu anda lira. 21 Uhunda hom nir Jisasin
tiyanda ma erem nimu nanduwa. Os kavakavan ni undan ni halaha
misokome orhik jivindingak ni na nahi, hambiya silvak mo golik li unda
hom ni nakwa nir. Unak Avui Wasilaka avak lerawu wasilaka las nihik
or halashinak ni lakwa nir. Avak orhi ma indingak ni naha lerawu jivi
nirnjik or hundujendan ni lakwa nira.

2:11: 2 Ko 4:11 **2:12:** Mt 10:33 **2:13:** Ro 3:3-4; Ta 1:2 **2:14:** 1 Ti 6:4; Ta 3:9 **2:15:** 1 Ti 4:6 **2:16:** 1 Ti 4:7 **2:17:** 1 Ti 1:20 **2:19:** Ais 52:11; Jn 10:14; 1 Ko 8:3

22 Misi, mir avak jikanda ermbasi nokop wavun li hishinda hom
hishiwa hala, wahau. Hako lerawu jivi nom funtle havantlehe laka.
Nombo os Avui Wasilakan mi hishiewenda nga man mi rupshinda nga
halanak kwambuk si naka. Uhu ma ol misokome Avui Wasilakahik jivik
li nakmbaha hishiwa ma ol orin ermba ermbak sawenda ma ondo nga
nakrem ji lika. 23 Ai ai mir avak maintarmbe os ferfar li mbahayawa
mashin lir nga nakrem sifale mi mbanan. Os erem li mbanda mashi oso
men aulekombe mashin li mbanda sir. 24 Hako Avui Wasilaka lerawu
orhin landa ma awun uwan or hala. Orhinjik or hafakaha huliyi usanda
mashin or mbawan or hala. Hako man armek or uhu mashin howai
or ewesawenak li misika. 25-26 Ma ol mblirmblarihi mbanda ma ondo
Laulaka angop or lari lir, os foomen foom kowek li kruwunda hom.
Ushihindak os or mbahanda nombon tiyanda lir. Hako os mainome
Avui Wasilakahin li hishiyari nahi, os Laulakahi foom kowe orok li
layindan avak li hala ikwa sir. Karem uwosik Avui Wasilakahi mashin
sawenda ma oto ma ondon naman or toloho hishiyarinda nombok or
tolo wornaka. Erem or ushinak Avui Wasilaka sunguwavu lihin or
toloho tormbleshinak mashi ome orhin li misindiyakwa ola.

3

Mbele mbele am mendek si nakuna wolo ma kava menden ukwa lir

1 Timoti, mir avak hishiyarihi lika. Mbele mbele am mendek si
nakuna wolo mbele mbele kava mushak talakwa lir. 2 Oro wolok
hulaima nokopma lihikop hishikwa lir, mbeek ma anandi nga hishikwa
ambu lir. Ya mendenjik hishombashiowekwa lir. Uhu hi lihin
hauowehe yerkujikwa lir. Ma amber hom mashi kavakavan li mbaha
okolekwa lir. Uhu mbeek avoko nijava lihi mashi lihin misikwa ambu
lir. Uhu ma ol lirin armek undan armesarmek mbakwa ambu lir. Lirin
kavak ukwa ola. Avui Wasilakahi mashin li misikwa kas nga wavu
lihik nakwa ambu sir. 3 Uhu ma anandin li heyehe holokwa kas nga
lihik nakwa ambu sir, wahau. Os li anangriyawa wolo waplelena lihi
mbeek mendek nakwa ambu sir. Lir men maimbong ishitolo yakwa
lir. Men ferfar er ukwa lir. Uhu man aulekombekop ewekwa lir.
Mbele mbele jivik nandan rupshikwa ambu lir. 4 Uhu naimble lihin
kavakavak ukwa lir. Mbele mbele os li ukwak li hishiwa oso men
ferfar ukwa lir. Lihinjik lir malaka, karem hishikwa ola. Uhu mbele
mbele misambi torok fehenda nom rupshikwa ola. Hako lir mbeek
Avui Wasilakan rupshikwa ambu lir, wahau. 5 Lir men suwambushikop
orin hauowekwa lir. Hako os li liyanda nombo lihi oso kormbak nirin
mukunak ni heyekwa sir, lir mbeek Masikome Avui Wasilakahi nga
nanda ambu lir, wahau. Hako mir erem nanda ma ondon i pasir
lafauwa hala.

6 Ma ol erem nanda ondo men mayam hokophakovi ihi nokove ol
wavu lihi tumtum nanda ondon li haimba handambawak os li mbawa
hom unda ola. Nokove ondo kavakava os li unda hikrip amakrivi hom
li faleshiwak er si nomok si larakmba rakashiwak linda ola. Uwak
mbele mbele kava os wavu lihik tasawa hom er uyanda lir. 7 Mashin
li misikwak ifa rafanda lir. Hako mashi ome maintontolo sihin mbeek
yarinda ambu lir, wahau. 8 Haimba handambanda mashin sawenda
ma ondo Janes fre Jambres hom nanda lir. Frir mas Moseshi mashin

---

2:22: 1 Ti 6:11 **2:23:** 1 Ti 4:7 **3:1:** 1 Ti 4:1 **3:5:** Mt 7:15,21; Ta 1:16

mblarna ermberi vri. Uhunda hom ter erema, haimba handambanda
ma ondo mashi omen mblarna ermbenda lir. Lir mbeek mbele las
hishiyarinda ambu lir. Lir Avui Wasilakan hishiowenda nombon
mbelenda lir. 9 Hako os erem li uwa nombo mbeek nambek
nakwa ambu sir. Avak tle rakakwa sir. Avak ma amber li heyehe li
krahakorokwa sir, os mas Janes fre Jambres wavu frihi tumtum fri naha
ferfar fri urik ma amber li heyeri hom.

Timoti, mir Avui Wasilakahi mashin kwambuk er toltambanaka

10 Lerawu jivi Avui Wasilakahi os a landarin angop mi heitakori sir.
Nombo nombo os a liyandari nga, orin a tiyandari nga, mashi orhin a
sawendari nga, man a rupshindari nombo nga, kwambuk a sitambanda
nga, angop mi heitakonda sir. 11 Hako anin li jila mandingormekurik
uri ola. Hako nomorawu oson a kishakuri wolo mbeek a ajeri ambu
nir, wahau. Angop mi heyendari nir. Anin wutarik li ewehe kavakavak
li ya urin. Os yanga Antiokik, Aikoniamik, Listrak a liri wolo anin
mandingormekurik li ya uri ona. Hako Krais anin or arangoho nor
jelyashirik jip a liri nir. 12 Uhunda homa, ma amber ol Kraisin sun-
guwavu lihik ewehe Avui Wasilakahi mashin tiyanda ma ondo erem li
ukwa ola. 13 Hako ma kava ol haimba handambanda mashin sawenda
ma ondo kavakava os li unda oso erem er li unak wasilakak nakwa sir.
Uhu man li haimba handambanak lir nga lirin haimba handambakwa
ola. 14 Hako mir ma ol mirin mashin sawendari ma ondon angop mi
heyeri lir. Lir Avui Wasilakahi ma indingo lira. Unda osik mashi os li
sawerik mi misindarin kwambuk er toltambana sika. 15 Jikisakrik mi
nari wolokop mashi os Avui Wasilakahi jekambak li kayehendarin mi
sishihi mismisi rari mira. Mashi oso mu mirin saweshihindak Krais
Jisasin sunguwavu mihik mi eweri osik Avui Wasilaka mirin indiyok or
lari mira. 16 Mashi os jekamba orhik li kayendari oso Masikome orhi
sauharik li kayeshihindak osmu wanduwa. Mashi oso jivijivi nom ni
tiyakmbaha sawenda sir. Unak mbele os kavak nanda nga jivik nanda
nga ni yarikmbahan. Uhu os nombo kavan ni tiya nahi, nirin si tolo
wornaha si saumukolowak nombo kavan ni halaha nombo wornan ni
tiyanda nir. 17 Karem uwosik mashi oso, nir Avui Wasilakahi man
si tolo wornashinak, nombo orhin ni tiyaha lerawu jivi orhi nirnjik or
hundujehendan ni laka.

4

Timoti, mir mashi Avui Wasilakahin kwambuk er sishisaweka

1 Jisas Krais malakamak or naha misambik indiyok or tawa wolo
ma ol liwa nga haha ihinda nga avak mbele mbele ol li uhundan
or heyembakwa ria. Or nga Avui Wasilaka nga fri heyewak mirin
kwambuk amu sawenduwa. 2 Mir avak mashi Avui Wasilakahin
kwambu mendek er saweka. Ma ol mashin misikmbaha rupshiwa nga
ma ol mashin misikwan turawa nga mashin kwambuk saweka. Mbele
mbele kava li uwan mi heilatalehe kwambuk mbanak os erem li uwa
oson er li halaka. Uhu mashin naman saunjelyashinak wavu lihi avak
jivik si naka. Uhu ermba ermbak mashi Avui Wasilakahin er sishi
saweka. 3 Mberem ushiwak? Kumak avak hulaima nokopma mbeek
Avui Wasilakahi mashi omendingan misikmbaha hishikwa ambu lir,

---

3:8: Kis 7:11 **3:11:** Ap 13:14-52; 14:5,8-20 **3:12:** Mt 16:24; Jn 15:20; Ap 14:22 **3:16:** Ro 15:4

wahau. Lir avak mamblan oweutakwa lir. Uhu ma ol mashi os li
rupshikwak li hishinda mashin sawenda ma ondo li taha li sawenak
li misikmbahan. 4 Uwosik mashi omendingan li misikwan li turaha li
kumasihi ikwa lir. Uhu waskavu hom nanda mashi yejen li sawenak li
misihi oso yejen tiyakwa lir. Uwosik mir avak mashin er sishi saweka.
5 Hako mir avak armek heyekrahakoroho sika. Uhu nomorawu os mirik
si talakwan ajehe aulongowa hala! Mir Avui Wasilakahi mashin mi
sawekwak nawa mir. Uwosik lerawu os mirin or harin er mi laha ihi
er larakoka. Halawa hala!

Polin li mandingormekuri wolo am pasir nar

6 Hako anin li jimandingormeshinak a haha misambi toson a halaha
na ikwa wolo osmu pasir nanduwa. 7 Awu jivin a uhu nombo
wornakop angop a shirinya rari nira. Uhunda ambehoma, an mbeek
Wasilaka anhi Jisasin a hishiowendan a halawak takawa ambu sir,
wahau. 8 Uwosik wasa os anin or hakwa os ormu hundujeshiwak osmu
wanduwa. Wasa oso karem. Or, an ma jivi, karem anin mbakwa ria. Or
nombo worna mendek mbele mbele ol ma li uhundan or heyembakwa
ria. Kumak indik or takwa wolo avak wasa oson anin hakwa ria. Hako
antonom nembes, wahau. Ma amber ol orin heyekwak nikishiwa ma
ondo nga wasa oson or hakwa lir.

Pol Timotin or mainhari

9 Timoti, mir kolomalok torok ta anin heyeka. 10 Demas angop anin
halari ri. Or mbele mbele misambi torok fehendan or rupshi mendenda
osik anin or halaha kolaka Tesalonaikak iri ria. Urik Kresens angop
provins Galesiak iri ria. Urik Taitus angop distrik Dalmesiak iri ria.
11 Hako Luk nom an nga shimu linduwa. Mi rakuna wolo Mak nga laha
shi raka. Os orin mi laharawa avak lerawu tos a lawan jelyakwa ri.
12 Hako Tikikus angop a mbashirik Efesusik iri ri. 13 Os mi rakuna wolo
kousamba anhi os aka Karpushik yanga Troasik a halahanda oson er
nga laharaka. Uhu jekamba ondon amber laharaka. Uhu jekamba ol
sipsip sishik li kayihindan hishakashawa hala! Er nga laharaka.

14 Aleksander mbele mbelen sunja brasik unda ma oton angop mi
heyendari ri. Or anin kavak uri ri. Karem uri osik Avui Wasilaka
wasan or hakwa ri. 15 Or mashi os ni sawendan himbi limbihi mblarna
ermberi ria. Unda osik mir nga avak orin auheyeka, las avak mirin er
nga kavak or unda ngashi.

16 Maifu mendek anin kotik li eweri wolo ma lar mbeek anhi kumayok
sihi anin jelyari ambu ri, wahau. Ma amber anin halari lir. Hako Avui
Wasilakan a sawenak lirin kavak or nakwan or hala. 17 Hako Wasilaka
nom anhi kumayok washisihi kwambu orhin anin ormu hara. Uri osik
mashi orhin a sawerik ma ol mashi orhin mblarnandari li misiri sir.
Angop anin li mandingormekuri mendek nari sir. Hako Wasilaka anin
or arangoshirik anin li mandingormeri ambu lir.4:17 18 Karem uri osik
amu hishinduwa kumak er nga Wasilaka anin or arangoshinak mbeek
mbele kava las anhik talakwa ambu sir. Uhu anin kuyanga orhik ya
laha ikwa ri. Nir amber hi orhin ermba ermbak ni hauowehe orin ni
hausimbausika. Ome sira.

4:3: 1 Ti 4:1 **4:6:** Fl 2:17 **4:7:** 1 Ti 6:12 **4:8:** 1 Ko 9:24-25 **4:10:** Ap 15:37-39; 2 Ko 8:23; Kl 4:14 **4:13:** Ap 20:6 **4:14:** Sng 62:12; Ro 2:6; 1 Ti 1:20 4:17 **4:17:** Mashi Grikik li kayeri, ﹾAvui Wasilaka anin laionhi suwambushik indik or lari.ﹾ

Wesambasa mashi

19 Mir avak wesambasa anhi kason Prisila nga Akwila nga Onesiforus
nga jikisi nokove orhi nga saweka. 20 Misi, Erastus or yanga Korinik
er lindu. Trofimus or kavamisirik a halashirik yanga Miletusik er
lindu. 21 Mir avak kolomalok taka, las avak mi nikishinak ma rakanda
wolok si nanda ngashi. Yubulus, Pudens, Linus, Klodia nga Kraisin
hishindiyanda ma amber nga wesambasa lihin mirin olmu handuwa.
22 Wasilakan a sawenak mirin avak or jelyaka. Uhu waprupshi orhin
or halashinak avak mir nga ma ol nakrem ji linda nga jihik si naka.
Ambehoma.

4:19: Ap 18:2; 2 Ti 1:16-17 **4:20:** Ap 19:22; 20:4; Ro 16:23

Jekamba Pol Taitusnjik or kayeri

1 An Pol anira. Jisas Krais aposel orhi anira. Avui Wasilaka lerawu
orhin landa ma anira. Anin or kamashihindak an nga mu ma ol orin
tiyakmbaha nor kamahanda ondon mashin amu sawenduwa. Unak
nombo os orin li tiyanda nombo lihi oso avak kwambuk si naha os li
nakmbaha nor mbawa hom li naka.
2 Avui Wasilaka anin or kamashindak na sihi ma ondon a jelyashinak
kwambuk li sika. Uhu li nikishinak ermba ermbak linda oson avak
lirin or haka. Mberem ushiwak oson li lakwak li hishindu? Mas araje
wolokop mbele mbelen or u namber os ermba ermbak li likundarin
or hakurik angop or mbahandari osik li lakwa sira. Or mbeek
mbafirimbanda ambu ri, wahau. 3 Uhu os or mbahandari wolok
si narik mashi jivi Jisashi kormbak talari sir. Avui Wasilaka nirin
jivinahanda ma ria. Or yap kamashirik lerawu toson amu landuwa.
4 Taitus mirnjik jekamba kason amu kayenduwa. An nga mir nga
Kraisin nakrem shi tiyaha an nanda hom mi nawa osik mir jikisi anhi
mira. Mirnjik Avui Wasilakan a sawenda nira. Unak or nga, Krais Jisas
or nirin jivinahanda ma nga, waprupshi frihi nga waphimbij frihi nga
fri halashinak mihik si naka.

Taitus wasman lal or kamakmbaha Pol or halashirik ailan Krit orok liri ri

5 Lerawu sumbuyambun mi larakokmbaha ailan Kritik mirin a
halashirik mimu lira. Uhu os mirin a saweri hom sios ol orok nandan
wasman lal mi kamashinak li sika. 6 Ma ol wornak nanda ondon
wasmanik mi kamashinak li sika. Ma or nokove namtas nom nanda,
jikisi orhi er nga Kraishi mak li naha avoko nijava lihi mashin misihi
sisakasak unda ambun. Erem nanda ma ondon wasmanik kamaka.
7 Lir maifuk siosik sihi Avui Wasilakahi lerawun landa lir. Uwosik
mbele kava lal li uwa li hala. Lir avak lihinjikop li hishiwan li hala.
Kolok li waplelenawan li hala. Uku kavan li awan li hala. Kolok awun
li uwan li hala. Ya musha mendek li lakwak li hishiwan li hala. Erem li
uwan li hala. 8 Hako lir avak mbele mbele jivi nom li rupshika. Ma ol
aka lihik tawan armek li uka. Lir avak li ruwol tava oloho lika. Uhu
ma amber nakremkop li rupshika. Lal li jivinaha lal li kavanawa li
hala. Unak mbele mbele ol li unda Avui Wasilaka misokome orhik or
heyewa avak jivik li naka. 9 Lir avak mashi omendinga os nir aposel
ni sawendari oso nom kwambuk li toltambanaka. Uhu mashi oso nom
li sawenak hulaima nokopma mashi oson li misihi li tiyaka. Uhu ma
ol Avui Wasilakahi mashin apsham sawenda ma ondon kwambuk li
sawehe li pantleshinak os erem li sawenda oson li hala.
10 Sios orok fehenda ma mushak mbeek Avui Wasilakahi mashin
omek sawenda ambu lir, wahau. Lir men maintarmben sawehe man
nombo kavak tolmbangonda lir. Ol erem nanda ma ondo mamatar lihi
Judama lir. Ter olmu Jisasin tiyanda mak li nakmbaha olmu mban-
duwa. Hako karem ewesawenda lir, “Os Judama lo lihin amber hom ji
tiyana ambu nahi, jir mbeek ermba ermbak linda oson lakwa ambu
jir.” 11 Karem li ewesawewak ma mushak angop Jisasin tiyandari
nombon tirna halari lir. Karem uwosik lirin kwambuk er mbashinak

1:2: Kl 1:27 **1:4:** Ro 1:7; 2 Ko 8:23; Ga 2:3; 2 Ti 4:10 **1:6:** 1 Ti 3:2-7; 2 Ti 2:24-26 **1:10:** 1 Ti 4:7

suwambushi lihin li tlava arangoshihi li lika! Os erem li sawewa oso
men li haimba handambaha ya jihin li lakmbaha olmu mbanduwa.
12 Ailan Kritik fehenda ondo hi kavak li ushanda ola. ❝Haimba
handambanda ma lir. Fle tarmbe hom li naha sisakasak unda lir. Akwa
nom li aha tembe wanda lir. Karem nanda ma lir.❞ Malakama lihi lar
karem mbari ora. 13 Mashi os or mbari omendinga sira. Karem nanda
osik mir avak lirin kwambuk sawenak nombo kava oson li halaha
Avui Wasilakahi mashi omendinga nom li misihi li tiyaka. 14 Judama
waskavu lihin li sawewan li misiwan li halaka. Uhu ma ol mashi omen
mblarnanda ma ondo mbele mbele ol lirin li mbaskashiwak li uwan
li halaka. 15 Misi, ma ol sunguwavu lihi uknjele hom nawa mbele
mbele lihi ondo er nga jelek nanda lir. Hako ma ol Jisasin tiyanda ambu
ondo sunguwavu lihi ukrupshinda hom nanda sir. Uwosik mbele mbele
lihi amber ondo er nga jelek nanda ambu lir. Sunguwavu lihi tumtum
si nashiwak Avui Wasilaka misokome orhik or heyewa angop fendele
indingawa lir. 16 Erem nanda ma ondo men suwambushikop karem
mbanda lir, ❝An Avui Wasilakan a hishiowenda nir.❞ Hako wahau,
mbele mbele ol li uwa ondo olmu nirin mukuhu sawenduwa, ❝Tondo
angop Avui Wasilakan halawa tolira.❞ Ma kava indingak li naha ferfar
uhu mashin mblarnanda lir. Lir mbeek mbele jivi las undahi ambu lir,
wahau.

2

Ma amber Avui Wasilaka nombo os li tiyajehe or mbahandan li tiyaka

1 Hako mir avak hulaima nokopman ewesawenak os li liyanda lihi
Avui Wasilakahi mashi nga nakrem si naka. 2 Avoko laka ondon
karem ewesaweka, ❝Jir avak hishiyarinda jivin halanak jihik si naka.
Jihinjik yawur ji ruwol tava oloho ji lika. Avui Wasilakahi mashi worna
nom ji misihi ji tiyaka. Ma amber ji rupshika. Uhu kwambuk ji sihi
nomorawun ji kishaka.❞ Karem lirin ewesaweka. 3 Nokove ol nijavak
nawa ondon karem ewesaweka, ❝Jir avak Avui Wasilakahi nombo
wornan ji tiyaha mashi os si mbahanda hom erem ji uka. Man ngriaha
maimbong ishitolowan ji hala! Wain ukun laka lakak ji awa hala.
Hako mbele mbele jivi nom ji unak ma avak li heyehe nombo os ji
tiyanda oson erem li tiyaha mbele mbele jivi nom li uka. 4 Nokove
ol akri hulasihinda ondon sawenak lir avak hula lihi nga jikisi lihi nga
armek li uka. 5 Uhu avak yawur li ruwol tava oloho jipjip li lika. Uhu
jivik li naha akasumbu lihin li laha ermbehe li lika. Uhu hula lihi
mashi lihin li misihi lihi siyok li sika. Erem li unak avak mashi Avui
Wasilakahin mblarnanda ma ondo mbeek mashi Avui Wasilakahin
kavakavak mbakwa ambu lir.❞ Karem lirin ewesaweka.
6 Jikanda ondon kwambuk ewesawenak avak yawur li ruwol tava
oloho li lika. 7 Mbele mbele ol mi uwa ondo avak halanak jivikop
li nanak li heyehe li tiyaka. Mashin mi sawewa wolo haimba han-
dambanda mashi nga worontle mashi nga mbawa hala, wahau.
8 Mashi omendinga Avui Wasilakahi nom saweka. Unak ma amber li
heyenak mashi os mi sawewa mbeek kas mbangokwa ambu sir. Unak
mblirmblarinda ma ondo mbeek mbele mashi las mirin mbakwa ambu
lir, wahau. Men mayam humblara likwa lir.

1:11: 2 Ti 3:5-6; 1 Pi 5:2 **1:13:** 2 Ti 4:2 **1:14:** 1 Ti 4:7 **1:16:** 1 Jn 1:6; 2:4 **2:3:** 1 Ti 3:11 **2:5:** Ef 5:22 **2:7:** 1 Ti 4:12 **2:8:** 1 Pi 2:15

9 Ol akishmakishak nanda ma ondon karem ewesawenak li misika.

Jir avak malakama jihi siyok ji sika. Uhu mbele mbele ol li mbawa os
li mbawa hom ji uka. Mashi lihin siyasayawa ji hala. 10 Mbele mbele
lihin lawa ji hala, wahau. Ma worna ma mendek ji nanak li heyehe
mashi Jisashi os ni sawenda, ome sira, karem li mbaha avak lir er nga
mashi oson li tiyaka. Karem lirin ewesaweka.
11 Avui Wasilaka waprupshi orhi angop Jisas Kraisin or mbashirik
misambi torok hulaima nokopman or jivinakurik or tari nombo orok
kormbak si talarik ni heyeri sir. 12 Ushiwak mashi orhi karem osmu
nirin sawenduwa, mbele mbele kava misambik fehe ol wavu nihik
rasanda nga mbele mbele ol misokome orhik or heyewa kavak nanda
ondo nga ni undan er ni halaka. Hako nihinjik yawur ni ruwol tava
oloho ma worna mak ni naka. Uhu os misambi torok ni liwa wolo
mbele mbele jivik nanda ol or rupshinda nom ni uka. 13 Uhu os Jisas
Krais nirin jivinahanda ma oto misambi torok indiyok or takwa wolon
ni nikishika. Or God indinga ria. Or Avui Wasilaka kwambu orhi os
ukruharanda nga nanda nga kormbak takwa ria. 14 Nir ma misambik
fehe amber hom ni hakurik ni nari nir. Hako Krais nihi farniyik or sihi
miandok hari ri. Uhu nirin jivinari ri. Karem or uhu kavakava nihin or
yoko ermbeshinak orhi krahak ni nakmbahan. Uhu os or mbahanda
hom ni naha mbele mbele jivi os or mbahandan ermba ermbak ni
ukmbahan.
15 Ermba ermbak mashi kason hulaima nokopman ewesaweka. Lirin
saunjelyanak li misika. Uhu mashin li mblarnawa wolo ai ai, karem
mbashinak er li halaka. Kwambu os Avui Wasilaka mirin or hahandak
mi sihi mi mbashinak ma lal mbeek mashi mihin mblarnakwa ambu
lir.

3

Kraishi ma jir, nombo worna nom ji tiyaka

1 Mir avak hulaima nokopman indik karem saweka, las avak li
hishakashanda ngashi.
Gavman nga ol gavmanhi lerawun landa ma
nga lihi siyok ji sihi mashi lihin ji misika. Uhu lerawu jivi nom ji lakunak
ji hundujehe ji lika. 2 Avak mashi kavan ji mbaha ma lal nga ji anajiwa
hala, wahau. Avak mashi jivikop ji mbaha mayam ji lihi ma amber hom
jihi ambek ji anafaha lika. Karem lirin saweka.
3 Ni hishika, mas sunguwavun ni tormble namber nir nga ferfar
ni nandari nir. Mashin mblarnandari mak ni nandari nir. Uhu
nombo kavan ni tiyandari nir. Wapkava nihi nga mbele mbele wavu
nihik si rasandari nga si hasahasari hom ni undari nir. Mbele mbele
mahin ni antlaha os nimu wapkava hishiyandari nir. Ma os nirin li
waplelenari wolo nir nga os nimu lirin waplelenandara. Erem nandari
mak ni nandari nira. 4 Hako Avui Wasilaka waprupshi orhi nga man
rupshindari orhi nga kormbak si talarik nirin ormu jivinara. 5 Mberem
ni nandari mendenjik nirin or jivinar? Ma jivik ni nandari osik ormu
nirin jivinar mo? Wahau te! Nir ma kavak ni nandari nir. Hako nirnjik
or holoho ormu nirin jivinara. Kavakava nihin or yoko ermbeshihi
Masikome orhin or hashirik nirin or urik ma akri mendek nimu nara.
6 Jisas Krais nirin jivinari ma ria. Lerawu os or larnjik Avui Wasilaka

2:9: 1 Ti 6:1 **2:12:** 1 Jn 2:16 **2:14:** Kis 19:5; Lo 4:20; 7:6; Ese 37:23; Ga 1:4; 1 Pi 2:9 **2:15:** 1 Ti 4:12 **3:1:** Ro 13:1-7; 1 Pi 2:13-14 **3:3:** 1 Ko 6:11; Ef 2:2; 5:8 **3:5:** Ef 5:26; 2 Ti 1:9

Masikome orhin or halashirik nihik ormu rakara. 7 Jisas ushindak Avui
Wasilakahi misokomek ma jivik ni naha orhi krahak nimu nara. Uhu
ermba ermbak linda oson ni lakwak nimu nikishinduwa. 8 Mashi kas
a sawewak mi misiwa ome sira. Uwosik mir avak kwambuk er mi sihi
mashi kas a sawewan saweka. Unak ma ol Avui Wasilakan hishiowenda
ma ondo ermba ermbak lerawu jivi os ma anandin jelyanda nom li laka.
9 Hako ma lal mainsembembaha neloko misumu lihi naha li rahanda
mashin olmu mainkwambun mbanduwa. Uhu lo Moseshin li tiyanda
nombon er nga olmu anamblarnanduwa. Hako mir mashi os li
mbawan misiwa hala. Mashi oso mbeek man jelyakwa ambu sir,
wahau. 10 Hako misi, os ma lar or taha ma ol siosik li anafaha sindan li
anakorokuna mashin or sawe nahi, ma oton hindi frijip tolo wornaka.
Os mashi mihin or misi nahi ambu, oton er kumasishinak or ika. 11 Or
erem nawa ma oto nombo jivin angop or halaha kava indingak nawa
ria. Kavakava orhi oso avak orin kotim ukwa sira.

Pol wesambasa orhin Taitusnjik or kayeri

12 Avak Artemasin mo Tikikusin a mbashinak frihi lar mirik ikwa
ri. Mihi farniyik or inak mir nga kolok mi taha an nga nakrem yanga
Nikopolis torok shi lika. Ma rakanda wolo torok a likwak a hishiwa ona.
13 Mir avak Apolos nga loya3:13 Senas nga armek eweuka. Unak os fri
iwa wolo mbele mbele ondon mi hawak fri laha iwa, mbeek mbele las
warjek nakwa ambu vri. 14 Erem mi uwa, ambehoma, Kraishi ma orok
linda avak li heyekwa sir, nombo os man jelyandan. Ushinak lir er nga
avak erem li uhu Jisasin tiyanda nombon omek er li tiyaka.
15 Ma ol an nga nakrem ni linda wesambasa nihin mirin nimu
handuwa. Unak mir nga wesambasa nihin ol Kraisin tiyanda ma ol mir
nga nakrem ji liwan haka.

Jirnjik Avui Wasilakan a sawenak waprupshi orhin or halashinak
jihik si naka. Unda kasira. Ambehoma.

3:6: Ap 2:17-18 **3:9:** 2 Ti 2:14,16 **3:10:** Mt 18:15-17 **3:12:** Ef 6:21-22; Kl 4:7-8
3:13 **3:13:** Loya ondo lerawu os li landa karem, os man li kotim uwa wolo ma or li kotim uwa oto yan loyan or hashiwak ornjik or sihi orin jelyanda ri. **3:13:** Ap 18:24; 1 Ko 3:5-6; 16:12 **3:14:** Ef 4:28

Jekamba Pol Filemonjik or kayeri

1 An Pol anira. An lerawu Krais Jisashin a larik krawuk li oweshi-
hindak a linda nira. Nakrem Jisasin hishindiyanda ma Timoti nga
shi lihi jekamba kason Filemon, mirnjik amu kayenduwa. Mir nir
nga nakrem Jisasin ni hishindiyaha lerawu nakrem ni landa mira.
Mirin nimu rupshinduwa. Hako jekamba kaso mirtonomnjik a kayewa
ambu sir. 2 Jekamba kaso Apianjik er nga amu kayenduwa. Apia oso
nir nga nakrem Jisasin hishindiyanda sira. Hako sirtonom nembes.
Arkipusnjik er nga amu kayenduwa. Arkipus oto nir nga kwambuk
er or sihi lerawu Kraishin landa ma ria. Uhu hulaima nokopma aka
mihik tirsa lotu unda ondonjik jekamba kaso er nga amu kayenduwa.
3 Jirnjik Avui Wasilaka nihin a sawenak or nga Wasilaka nihi Jisas Krais
nga waprupshi frihi nga waphimbiji frihi nga avak fri halashinak jihik
si naka.

Filemon jivijivin or urik Pol or rupshiri

4 Ermba ermbak Avui Wasilakan a sawewa wolo mirin a hishihi Avui
Wasilakan armesarmek a mbanda nira. 5 Mberem ushiwak? Li sawerik
a misiri, mir sunguwavu mihi nga Wasilaka Jisasin mi haha orin
hishindiyanda ma indinga mir. Uhu Avui Wasilakahi man wapnuku
mihik mi owehe armek unda ma mir. Uwa osik orin armesarmek amu
mbanduwa. 6 Kraisin mi hishindiyanda nombon man mi sawendan
halashinak kwambuk si naka. Uhu mbele mbele jivi os Krais nirin
or hahanda oson avak mi heyekrahakoroka. 7 Awasayi, mir Avui
Wasilakahi ma amber wapnuku mihik owenda mir. Erem mi uwak
orhi ma amber sunguwavu lihi osmu mbornanduwa. Uwak a misihi
a rupshiwak sunguwavu anhi nga osmu mborna mendenduwa.

Filemon, mir Onesimus nir nga nakrem Jisasin ni hishindiyanda ma oton armek uka

8 Lerawu las mi lakwak a hishiwa os nandu. Mashi jivi Jisas Kraishin
a sawerik mi misihi mir an nga nakrem Kraisin ni tiyanda mak mi
nanda osik lerawu oson a mbashiwak landahi mir. 9 Hako mbeek erem
mirin a mbakwa ambu mir. Mberem ushiwak? Mirin a rupshinda
nira. Uwa osik mirin mainalok amu sawenduwa. An Pol avoko laka
anira. Mashi Jisas Kraishin a sawerik krawuk li oweshihindak amu
linduwa. 10 An mirin a sawekwa karem, mir Onesimus1:10 oton armek
mi uka.1:10 Or jikisi anhi hom nanda ri. Or krawu torok a lihi mashi
Jisas Kraishin a saweshihindak or misihi wavun or tormblehe Kraishi
mak ormu nanduwa. 11 Or mas akishmakishak or naha mihi siyok
lerawun men landari mak nari ri. Oro wolo lerawu mihin yawur lari
ambu ri. Hako ter angop wavu orhin or tormblewa osik armek shirin
jelyanda mak ormu nanduwa.

12-13 Onesimus toto sunguwavu anhi mende nga orin amu rupshin-
duwa. Na hishiwa or mihi farniyik or sihi an nga or likwak amu hishin-
duwa. Mashi jivi Jisas Kraishin a sawerik krawuk li oweshihindak linda

---

1:2: Kl 4:17; 2 Ti 2:3 **1:7:** 2 Ko 7:4 1:10 **1:10:** Onesimus hi oso mainome sihi, ◆man jelyanda ma◆ sira. 1:10 **1:10:** Oso wolo manjik men lerawun landari ma (slave) ondo os malakama lihin li hala li tulu iri mashama indik lirin or heyeri wolo lirin mandingormendari lir, os lo lihi si mbandari hom. **1:10:** 1 Ko 4:15; Kl 4:9

ma anin or jelyakwak amu hishinduwa. Hako wahau. 14 An mbeek
anhinjik erem a mbakwa ambu nir. Men mihinjik mi mbanak avai
misika. Las avak a mbanak mi mba, ❓Pol anin or ukmisiwak a ufuhu
a mbashinak Onesimus Pol nga nor li,❓ karem mi hishinda ngashi.
Uwa osik ter a mbashinak indik mihik ikwa ri. 15 He, Onesimus mirin
or halaha tulu rari ri. Uhu kandakar nga nambek torok er linda ri.
Hako karem amu hishinduwa. Mirin or hala nor tarinjik ormu wavun
tormbleri ri. Unda osik mir nga or nga Jisasin hishindiyanda mak shi
naha ermba ermbak nakrem shi likurik nari sir. Mberem ushiwak?
16 Mas men lerawu mihin landari mak nari ri. Hako ter nakrem mir
nga Jisasin shi hishindiyanda mak or nawa osik mir avak orin rupshi
mendehe armek orin uka. An sunguwavu mende nga orin a rupshi
mendenda nir.
17 Os anin mi hishi mi mba, ❓An nga Pol nga nakrem shi anatoloho
lerawu Kraishin shi landa shir.❓ Os karem anin mi mbanda nahi
Onesimusin erem mbaka. 18 Os mbele mbele mihi lal or hirnyaha wasa
mihi las orhik er si nahanda nahi, orhi farniyik avak mirin a hakwa
lir. 19 An Pol anira. Mirnjik jekamba kason anhinjik amu kayenduwa.
Wasa mihi orhik nanda avak a hakwa sir. Hako wasa anhi os mashi jivi
Jisashin a sawerik mi misihi sunguwavu mihin mi tormblehe Kraishi
mak mi nahanda wasa oso os mihik nandu. Hako unda oson a mbakwa
ambu nir. 20 Awasayi, Wasilaka Jisasin nakrem shi hishindiyanda osik
anin jipjip mi uhunda hom Onesimusin erem armek uka. Mir nga an
nga nakrem Kraishi mak shi nanda osik erem mi unak sunguwavu
anhi avak si mbornaka. 21 An a hishiwa karem, mir mashi anhi kason
tiyakwa mir. Uwa osik jekamba kason mirnjik amu kayenduwa. A
hishiwa Onesimusin avak armek mi ukwa ri. Uhu warje mende nga
armek mi ukwa ri. 22 Mashi las er nga mirin a sawekwa karem. A
hishiwa Avui Wasilaka avak os orin ji sawendan or misihi or ushinak
krawun a hala talaha jihik a rakwak amu hishinduwa. Uwa osik aka las
a wakwa mishi anjik ji hundujeshinak jihik a rawa wolo orok a waka.

Pol nga sihi lerawun landa ma Filemonin li wesambasari

23 Epafras, or an nga lerawu Kraishin shi larik krawuk li oweshihin-
dak sinda oto ormu jirnjik wesambasan handuwa. 24 Uwak an nga
lerawun ni landa ma ondo, Mak nga Aristarkus nga Dimas nga Luk
nga olmu er nga jirin wesambasanduwa. 25 Jirnjik Avui Wasilakan
a sawenak waprupshi Wasilaka Jisas Kraishi avak or halashinak jihik
si naka. Unda kasira. Ambehoma.

1:16: 1 Ti 6:2 **1:22:** Fl 1:25; 2:24 **1:23:** Kl 1:7 **1:24:** Kl 4:10-12,14; 1 Ti 4:10-11

Jekamba Hibruma ondonjik li kayeri

Avui Wasilaka jikisi orhi oto mashi orhin laharari ri

1 Mas wolo Avui Wasilaka mashi orhin profet orhi ondon or sawerik
li misiri sir. Mashi oso hindi mushak nombo apsham apshamhik or
sawerik li misiri sir. Urik profet ondo nga mu neloko misumu walanga
nihin1:1 sawerik li nimu misira. 2 Hako ter mbele mbele am mendek si
nakwak si nawak mashi orhin jikisi orhik or hari sir. Ushirik jikisi orhi
oto nirin or sawerik nimu misira. Jikisi orhi otohik mbele mbele tol ni
heyewa tondon or uri lir. Uhu mbele mbele ondo jikisi orhi tavak or
hari lira. 3 Jikisi oto ukruharanda os Avui orhik nanda nga nor naha
nirin or ukruharashiwak ni linda nir. Uhu Avui orhi indingo hom er
nanda ri. Ushiwak mashi orhi oso kwambu nga si naha mbele mbele
tol ni heyewa tondon osmu toltambananduwa. Ma misambik fehe
kavakavan li uhu kavak er nari lir. Hako or kavakava erem li undari
nombon laha ermbekurik tari ria. Undari lerawu oson or larakoho ter
ormu malakamak naha Avui orhi tapmama yok hevenik linduwa.

Ensel ondo amber Jisashi siyok sinda lir

4 Uwosik os nimu heyenduwa, or ensel ondon amber tikrinda ri. Hi
orhi wasilaka mendek si naha hi os ensel ondohik nandan tikrinda sir.
5 Erem or nandari osik Avui Wasilaka orin ormu mbara,
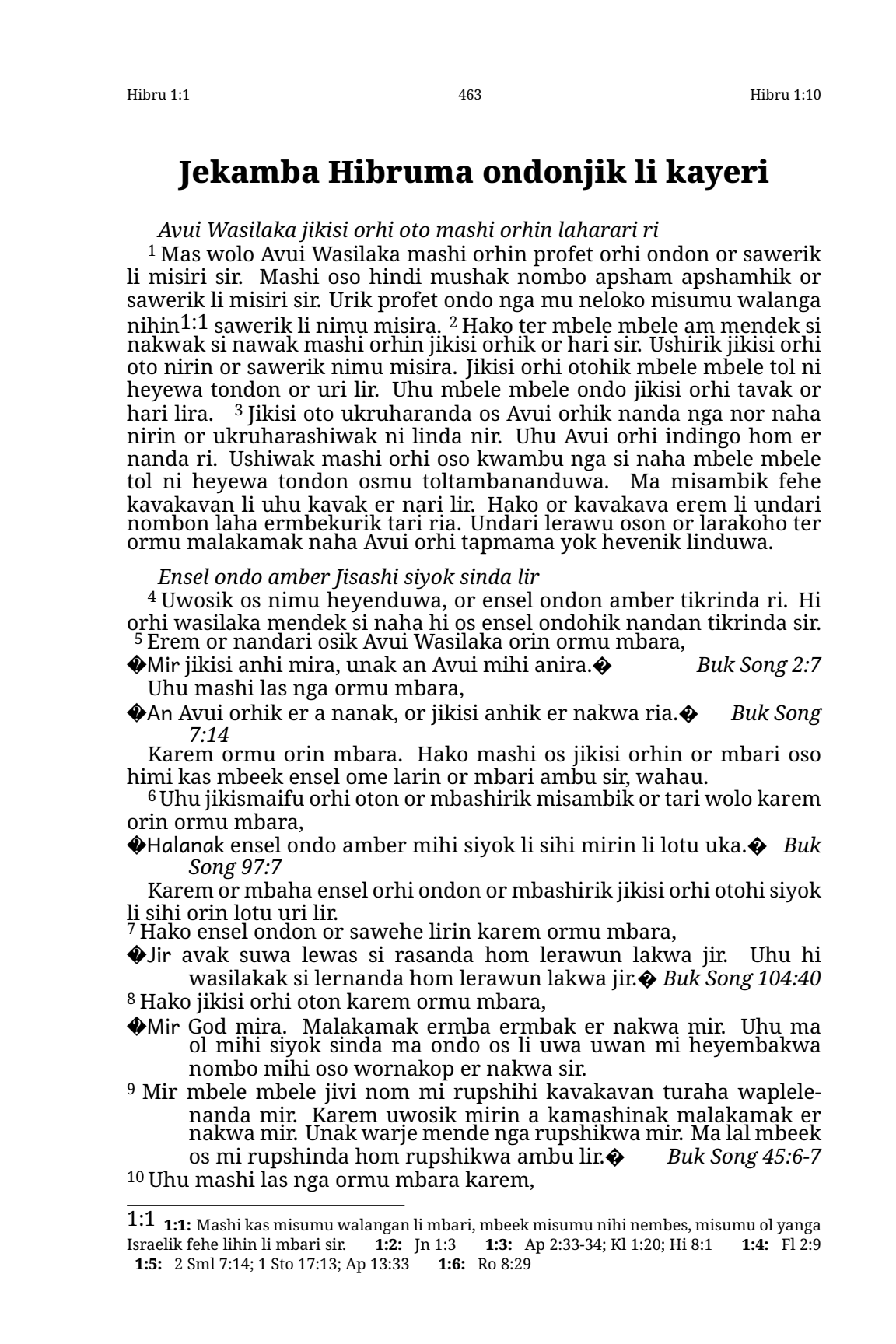
Mir jikisi anhi mira, unak an Avui mihi anira.
Buk Song 2:7
Uhu mashi las nga ormu mbara,

An Avui orhik er a nanak, or jikisi anhik er nakwa ria.
Buk Song 7:14
Karem ormu orin mbara. Hako mashi os jikisi orhin or mbari oso
himi kas mbeek ensel ome larin or mbari ambu sir, wahau.
6 Uhu jikismaifu orhi oton or mbashirik misambik or tari wolo karem
orin ormu mbara,

Halanak ensel ondo amber mihi siyok li sihi mirin li lotu uka.
Buk Song 97:7
Karem or mbaha ensel orhi ondon or mbashirik jikisi orhi otohi siyok
li sihi orin lotu uri lir.
7 Hako ensel ondon or sawehe lirin karem ormu mbara,

Jir avak suwa lewas si rasanda hom lerawun lakwa jir. Uhu hi
wasilakak si lernanda hom lerawun lakwa jir.
Buk Song 104:40
8 Hako jikisi orhi oton karem ormu mbara,

Mir God mira. Malakamak ermba ermbak er nakwa mir. Uhu ma
ol mihi siyok sinda ma ondo os li uwa uwan mi heyembakwa
nombo mihi oso wornakop er nakwa sir.
9 Mir mbele mbele jivi nom mi rupshihi kavakavan turaha waplele-
nanda mir. Karem uwosik mirin a kamashinak malakamak er
nakwa mir. Unak warje mende nga rupshikwa mir. Ma lal mbeek
os mi rupshinda hom rupshikwa ambu lir.
Buk Song 45:6-7
10 Uhu mashi las nga ormu mbara karem,

1:1 **1:1:** Mashi kas misumu walangan li mbari, mbeek misumu nihi nembes, misumu ol yanga Israelik fehe lihin li mbari sir. **1:2:** Jn 1:3 **1:3:** Ap 2:33-34; Kl 1:20; Hi 8:1 **1:4:** Fl 2:9 **1:5:** 2 Sml 7:14; 1 Sto 17:13; Ap 13:33 **1:6:** Ro 8:29

◆Mir Wasilaka mira, mas araje wolok mbele mbele misambik fehe nga
lersuwuk fehe nga tava mihik mi uri lir.
11 Ome sira, lersuwu nga misambi nga kumak os kowe masik si naha
si frehenda hom mendek nakwa vri. Hako mir wahau, ermba
ermbak er likwa mira.
12 Lersuwu nga misambi nga avak mat hom mi hevehe mi ermbekwa
vri. Uhu ma os koushimblan li tlolo eweshihi kouakrin li falenda
hom mir avak fririn mi tlolo eweshihi misam akri nga lersuwu
akri nga frihi farniyik mi ukwa vri. Hako mir mbeek tormblehe
apsham nakwa ambu mir, wahau. Mir ermba ermbak os mi nawa
hom er nakwa mir.◆ *Buk Song 102:25-27*
13 Uhu mashi las nga ormu mbara,
◆Mir tapmama anhik lika. Ushinak wutari mihin avak a halashinak
mihi siyok sikwa lira.◆ *Buk Song 110:1*
Karem ormu mbara. Hako os jikisi orhin or mbari hom or mbeek
ensel ome larin mbari ambu ri, wahau.
14 Ensel ondo masikomek li naha Avui Wasilakanjik lerawun landa lir.
Uhu or mbashiwak li ihi ma misambik fehe ol kumak or lakunda ondon
jelyanda lir.

2

Ji auheyehe ji lika

1 Mashi os Jisas orhinjik or sawerik ni misihinda oson kwambuk
er ni toltambanaha ni tiyaka. Os mashi apsham apshamhin ni tiya
nahi, avak nombo jivi os ni sinda oson ni halaha nombo apshamhik
ni ikwa nir. Uwosik mashi orhin er ni toltambanaka. 2 Ji hishika,
mas wolo ensel ondo mashi Avui Wasilakahin neloko misumu walanga
nihi2:2 ondon li sawerik li misiri sir. Hako ma ol mashi oson mblarna
ermbehe kumaifari ma ondo kavak er narakori lir. 3 Uhunda hom ter
erem, mashi os Wasilaka nihi nirin or jivinakuri mashi os orhinjik or
sawehenda oson ni kumaifa nahi, nir avak kava indingak ni nakwa nir.
Mashi oso Jisas orhinjik or sawerik ma ol mashi orhin misiri ondo nga
mu nirin sawera. Unda mashi oso ome sira. Os oson ni tiyana ambu
nahi, avak kavak ni nakwa nira. 4 Avui Wasilaka mu mbele mbele
apshamhi ma undahi ambu ondon or uhu Masikome orhin ma ol or
hakurik or hishiri ondon ormu hara. Erem or uri nombo oso kormbak
si mukushirik nimu heyera, mashi jikisi orhi Jisashi ome indinga sira.

Jisas ortonom nirin jivinahanda ma ria

5 Uhunda mashi kason ji hishika. Avui Wasilaka mbeek misam akri os
or ukurik or mbari oson ensel ondohi tavak or hakurik or mbari ambu
sir, wahau. Jikisi orhi tavak or hakurik or mbari sir. 6 Ji misi, mashi las
jekamba orhik karem li kayeri sir,
◆Avui Wasilaka mirin, mberem ushiwak nir ma nirnjik mi hishiowehe
ma jikisin2:6 armek mi undu?
7 Orin mi halashirik kandakar nga ensel ondohi siyok siri ri. Ushihikop
hi orhin mi hauowehe mi urik malakamak nari ri.

1:14: Sng 34:7; 91:11 2:2 **2:2:** Mashi kas misumu walangan li mbari, mbeek misumu nihi nembes, misumu ol yanga Israelik fehe lihin li mbari sir. **2:2:** Ga 3:19 **2:3:** Hi 10:29; 12:25 **2:4:** Mk 16:20; 1 Ko 12:4,11 2:6 **2:6:** Ma jikisin li mbari oto Jisas oria. Hako saveman lal mashi kason li heyehe li mba, ◆ma jikisi◆ or li mbari oto nir hulaima nokopma misambik fehen li mbari sir.

8 Uhu orin mi kamashirik mbele mbele ondo amber or arangoshihindak
orhi siyok olmu sinduwa.❖ *Buk Song 8:4-6*

Mashi oso karem li kayeri sir, ❖Mbele mbele ondo amber orhi siyok
olmu sinduwa.❖ Hako ter ni heyewa mbeek erem li na namber. 9 Hako
kaso nom angop ni heyewa sir, Jisas ensel ondohi siyok kandakar nom
or sihi nomorawu wasilakan or kishaha hulaima nokopmahi farniyik
hari ri. Erem or uri nombo orok os nimu heyenduwa, Avui Wasilaka
nir ma misambik fehen wapnuku orhik or ewehe waprupshi orhin
nirin handa ria. Jisas nihi farniyik or hari osik Avui Wasilaka mu hi
orhin or hauowehe nor mbashirik ormu malakamak naha linduwa.
10 Mbele mbele amber ol Avui Wasilaka uhunda ondo olmu Jisashi
tavak nanduwa. Wavu orhik or hishiri karem, ma musha orhi mak li
nanak hevenik or laha ikmbaha hishiri ri. Karem uri osik Jisasin or
halashirik or taha nomorawu wasilakan kishari ri. Nomorawu oson or
kishahanda osik ortonom ma misambik fehen hevenik laha ikwa ma
ria.

11 Jisas kavakava ol ma li undari ondon or yoko ermbeshihindak
nombo orok ma misambik fehe ma worna mak nari lir. Uhu ter or
nga lir nga avokmba namtarkop olmu nanduwa. Uhu lirin mahasanje
jikanoka orhik or ushaha lirin rupshinda ri. 12 Uhu Avui orhin karem
mbari ri,

❖Mir malakamak nanda mira. Os erem mi nandan mahasanje anhi
ondon a sawekwa nir. Uhu os li tirsaha li lotu uwa wolo lir nga
na lihi hi mihin a hauowekwa nir.❖ *Buk Song 22:2*

13 Uhu mashi las nga karem mbari ri,

❖Avak a lihi a nikishihi na heyenak os mi ukmba mi mbahanda hom
ukwa mir.❖

Uhu mashi las nga ormu mbara,

❖Heyeka, an torok jikisi tol anin mi hahanda nga nakrem nimu
sinduwa.❖ *Aisaia 8:17-18*

14-15 Jikisi ol or mbari ondo ma misambik fehendan or mbari lir. Lir
maome ngashi lir. Erem li nanda osik or lir hom maome nga nari ri.
Erem mak or naha hari ri. Os or hari nombo orok Laulaka kwambu
orhi os man urik li handari oso osmu mendek nara. Ma misambik fehe
hakurin li ajendari osik Laulakahi siyok sindari lir, os mbele mbelen
kuvuk li ishitangrindari hom. Uhu ornjik lerawun landari mak nari lir.
Hako Jisas or hari oso Laulakahi kwambu oson or jilakorolashihindak
ma misambik fehe ol hakurin ajendari ma ondo Laulakahi krawu oson
li halaha olmu jip linduwa.

16 Ome sira angop ni heyenda sir, Jisas mbeek ensel ondonjik hari
ambu ri, wahau. Or ma misambik fehe Abrahamhi nirambara ondonjik
hari ri. 17 Uri osik nir ma misambik fehe hom or naha maome nga nari
ri. Uhu ormu hetpris nihik nari ri. Uhu nirnjik or hishihi nor holoho
lerawu os Avui Wasilaka orin or harin er lari ri, mbeek halari ambu
ri. Lerawu os or lari karem, kavakava ni undarin or yoko ermbekurik
hari ria. 18 Mbele mbele ol man jeikayenda ondo angop masmas orhik
talari lir. Uwosik os nihik li tala nahi, or avak nirin jelyakwa ri. Mberem
ushiwak? Mbele mbele ondo angop masmas orhik talari lir.

2:9: Fl 2:8-9 **2:11:** Mt 25:40 **2:14-15:** 1 Jn 3:8; Rev 12:10

3

Jisas hiushamak or naha Mosesin tikrinda ria

1 Jisasin hishindiyanda ma jirin, Avui Wasilaka hevenik linda oto orhi
mak ji nakmbaha angop or kamahanda ojik orhi mak nanda jir. Ji
hishika, nir hetpris indinga ngashi nir. Hetpris oto Jisas Krais oria. Or
mashi Avui Wasilakahin laraka sawenda ma ria. Ortonom wavu jihik ji
ewehe orin ji hishindiyaka. Uhu os orin ji hishindiyanda nombo oson
kormbak ji saweka. Or hetpris nihi ria. 2 Avui Wasilaka lerawu oson
orin or harik lerawu oson er lari ri. Os mas Moses ma ol Avui Wasilaka
orhi tavak or halashirik lirin or jelyandari hom, Jisas lerawu os Avui
Wasilaka orin or harin larakori ri, mbeek halari ambu ri. 3 Hako Jisas
hi orhi wasilakak si naha Moseshi hin tikrinda sir. Mberem ushiwak?
Jisas aka mashama orik Mosesin tikrinda ri. 4 Aka amber ma tavak li
unda lir. Hako mbele mbele tol ni heyewa amber hom Avui Wasilaka
mas araje wolokop or uhundari lir. 5 Moses Avui Wasilakahi lerawun
landari mak or naha lerawu os orin or hahandarin armek er landari ri.
Hako lerawu os or lari oso men mbele mbele os kumak Avui Wasilaka
ukundarin heimari sir. 6 Hako Krais Avui Wasilaka jikisi indingo
orhi ria. Or aka mashama ria. Nir aka orhi nir. Ome sira nir orhi
nduwukop ni sinda nir. Uhu os mashi orhin ni misindiyaha kwambuk
ni sitambana nahi, Avui Wasilakahi ma indingak ni nakwa nira.

Avui Wasilakahi mashin mblarnanda ma ondo mbeek os or liwa mishi orok ikwa ambu lir

7 Avui Wasilakahi mak ji nanda ojik mashi os Masikome orhi or
sawewan ji misikwan ji mamblasamblanjiwa ji hala. Masikome orhi
karem ormu mbanduwa,
Os ter mashi Avui Wasilakahin ji misi nahi,
8 sunguwavu jihin ji toltangriwa hala, os mas yanga Israelik fehe ma
ondo misamtelmbamba orok li liyari wolok li undari hom. Lir
mashi orhin li mblarnaha orin li eweieweiheyehe kavakavan uri
lir.
9 Mbele mbele os lirin armek asama 40-pelak or uri angop li heyeri sir.
Hako mbeek oson hishiri ambu lir, wahau.
10 Erem li uri osik or waplelenaha ormu mbara, *Ma rondo mbeek*
mashi anhin misindiyanda ambu lir. Karem or mbaha hi orhik
havahavarikarikan ormu mbara,
11 *Omendingak amu mbanduwa, ma ondo mbeek kuyanga anhik ta*
limasikwa ambu lir, wahau. Karem ormu mbara. *Buk Song*
95:7-11

12 Jisasin hishindiyanda ma jirin ji auheyeka, las avak jir lar kavaka-
van or uhu wavu orhi musha mushak or hishihi nor mba, *Mashi Avui*
Wasilakahi toso mbeek omek nakwa ambu sir. Karem or mbanda
ngashi. Os karem or hishi nahi, or avak Avui Wasilaka or ermba ermbak
linda oton kumasikwa ri. Karem uwosik ji auheyehe ji lika, las avak
ma or erem hishiwa ma oto hom ji nanda ngashi. 13 Jir Avui Wasilakahi
ma jirin, ermba ermbak jihi ambek ji anasaunjelyaha ji lika. Las avak
jir lar kavakava os or undan er or toltangrinak wasilakak si naha si
unak sunguwavu orhi sunjakombe hom si nanda ngashi. Unak Avui
Wasilakahi mashin or misindan or halaha nor inda ngashi. Karem
uwosik ermba ermbak jihi ambek ji anasaunjelyaha ji lika. 14 Nir

3:1: Nam 12:7; Hi 4:14; 7:26 **3:5:** Nam 12:7 **3:8:** Kis 17:7; Nam 20:2-5 **3:11:** Nam 14:21-23

Kraishi mak ni nanda nir. Uwosik halanak os akri jishi wolok mashi
orhin ni misindiyanda hom er ni tiyaha ihi ni haka. Os erem ni u nahi,
orhi ma indingak ni nakwa nir.
15 Sauaje mashi kas os mas li kayeri kason ji misika, karem li kayerin,
 Buk Song 95:7-8
16 Lawe mende ol mas mashi orhin mblarnaha orin mbahanjir? Wa,
ma ol Moses yanga Ijipik or laharari ma ondona. Mashi orhin angop
misiri ol te. Hako mbeek tiyari ambu lir. 17 Hovok mberem nanda ma
ol asama 40-pelak or waplelenar? Wa, ma ol kavakavan uri ondona.
Urik er li haha maninimba lihi misamtelmbamba orok kuvayiri lir.
18 Hovok lawe mende ol hi orhik or ushaha havahavarikarikan or mbar,
jir mbeek yanga anhik ta limasikwa ambu jir? Wa, ma ol mashi orhin
mblarnari ma ondona. 19 Os nimu heyenduwa, ma ondo mashi orhin li
misindiyari ambu olik yanga orhi orok iri ambu lir, wahau.

4

Avui Wasilaka os ni limasikwa mishi oso angop or hundujeshihindak osmu nanduwa

1 Avui Wasilaka os ni limasikmbaha nor mbahanda mashi oso
omendinga sira. Hako os ni limasikwa wolo si na namber, nombok
nimu sinduwa. Uwosik ni auheyeka, las avak ni mamblasamblanjihi
nombo nindik ni masnafarakanda ngashi. 2 Ji hishika, yanga Israelik
fehendari ma ondo mas wolo mashi orhin misiri lir. Hako lir men
mamblakop li misihi mbeek os si mbari hom uri ambu olik mashi oso
mbeek lirin jelyari ambu sir. Uhunda hom nir erema. Mashi orhin
angop ni misinda sir. Uwosik ni auheyeka, las avak lir hom ni nanda
ngashi. 3 Hako ana hishiwa, jir mashi orhin ji misindiyanda osik kumak
avak kuyanga orhi orok ji layihi limasikwa jir. Hako ma ol mashi orhin
misindiyawa ambu ondo, wahau, lir mbeek orok ikwa ambu lir. Angop
maskop ma ondon or waplelenaha mainhavarikarikan karem or mbari
osa,
 Buk Song 95:11
Hako os li limasikwa mishi oso angop maskop mbele mbele ondon or
uri wolok er nga nor uri sir. 4 Jekamba orhik karem li kayeri sir, Mbele
mbele amber ondon or urakoho de namba 7 ormu limasira. 5 Hako
mashi las er nga karem li kayeri sir, Avui Wasilaka ormu mbara, Ma
ondo mbeek kuyanga anhi orok ta limasikwa ambu lir. 6 Uwosik os
nimu heyenduwa, yanga os ni limasikwa mishi oso osmu er nanduwa.
Hako ma ol maifuk mashi orhin misiri ondo mbeek yanga orok layiri
ambu lir. Mberem ushirik? Lir men mamblakop mashi orhin misiri ola.
Hako mbeek os si mbari hom tiyari ambu lir. Uri osik lir mbeek yanga
orok layiri ambu lir. 7 Erem si nari osik Avui Wasilaka de ome anandi
las ma misambik fehe yanga orok li layikurik or mbaha normu kamara,
os Devitin karem or sawendari hom,

3:15: Hi 3:7-8 **3:16:** Nam 14:1-35 **3:17:** 1 Ko 10:10 **4:3:** Hi 3:11 **4:4:** Stt 2:2
4:5: Sng 95:11

❖Os ter wolok mashi anhin ji misi nahi, sunguwavu jihin ji toltan-
griwa hala. Sunguwavu jihin ji tormblehe mashi anhin ji
misindiyaka.❖ *Buk Song 95:7-8*

Os Devitin or mbahanda wolo osmu ter nawak nimu heyenduwa.
8 Josua Israelik fehenda ma ondon men yanga Kenan orok or laha iri
lir, mbeek yanga os Avui Wasilaka kumak li limasikurik or mbahandari
mishi orok or laha iri ambu lir. Os Josua lirin or laha yanga orok
li layihindakop Avui Wasilaka mbeek de ome anandi las nga kamari
ambu ri. Hako Josua mbeek lirin or laha yanga orok layiri ambu lir.
Uri osik de ome anandi las Avui Wasilaka ormu kamara, yanga orok li
layikmbahan. 9 Uwosik os nimu kormbak heyenduwa, Avui Wasilakahi
ma ondo li limasikmbaha nor mbahanda wolo oso si tala namber.
Hako kumak avak omek talakwa sir. Os si talawa wolo Sabat indinga
sir. 10 Ma ol yanga os li limasikwa mishi orok layikwa ma ondo avak
yanga orok limasikwa lira, os or mbele mbele ondon or urakoho de
namba 7 oro wolok or limasihinda hom. 11 Karem uwosik jir yanga
os ji limasikwa mishi orok ji layikwanjik ji hishombashioweka. Hako
ji auheyeka, las avak jir lar mashi orhin or mblarnaha ma Israelik
fehenda li undari hom or uhu nombok or masnafarakanda ngashi.
12 Ji misi, Avui Wasilaka mashi orhi kwambu nga si naha os or
mbawan unda sir. Uhu bainat os yok yok li koshiwak awundingak
nandan tikrinda sir. Uhu mashi orhi hervla siyaukri mahin tinanda
sir. Simbalesik wavu indingak si layihi si jiwak mbele mbele os ni
hishinda nga wavu nihik ni ewenda nga kormbak si mukunda sir.
13 Mbele mbele tol Avui Wasilaka uhunda mbeek mbele las misokome
orhik wanyindahi ambu sir, wahau, kormbak er narakonda lir. Ome
sira, kumak avak misokome orhik ni sihi mbele mbele ol ni undan ni
sawenak or heyekwa lira.

Hetpris nihi oto, Jisas, nirnjik or sihi nirin jelyanda ri

14 Nir hetpris indinga ngashi nira. Or Jisas oria, jikisi Avui Wasilakahi
ria. Orto nom Avui Wasilaka linda mishi heven orok angop layiri ria.
Karem uri osik mashi orhin ni misihi ni tiyanda nombo oson ni halawa
ni hala, wahau. Er ni tiya ika. 15 Hetpris nihi oto nirin angop or
heyenda nir. Nir mbeek kwambu nga ni nanda ambu nir. Mbele las
os nihik si tala nahi, lewas ni takatukuyikwa nir. Mbele mbele kava
tol nihik talawa tondo angop orhik talarik or heyeri lir. Hako mbeek
tukuyiri ambu ri. Unda osik os mbele kava lal nirik li tala nahi, or
nirnjik or hishihi nor holoho nirnjik sikwa ria. 16 Uwosik ni ajewan ni
halaka. Hetpris nihi oto angop Avui Wasilaka malakamak or naha nor
linda mishi orok or layihi nirnjik sinda ora. Karem uwosik kavakavan
ni uwa wolo Avui Wasilaka or linda mishi orok ni layihi mbele mbele
kavakavan ni undan kormbak ni sawenak ondon or laha ermbehe
waprupshi orhin men yelndam nirin or haka.

5

1 Hetpris misambik fehe ondo lerawun li landa nombo karem nandari
sir. Avui Wasilaka maome namtar or laha hetprisik or kamashirik or
Avui Wasilaka nga ma misambik fehe nga lihi nindik or sihi kavakava
lihin laha ermbekurik ofan undari ria. 2 Hetpris misambik fehe oto

4:8: Lo 31:7; Jos 22:4 **4:10:** Hi 4:4 **4:12:** Ef 6:17; Rev 1:16; 19:13-15 **4:14:** Hi 3:1; 10:23 **4:16:** Hi 10:19

ma misambik fehe orik kwambuk nandari ambu ri. Ma misambik
fehe kavakavan li undari hom erem kavakavan undari ri. Lir hom or
nandari osik ma ol Avui Wasilakahi nombon halaha nombo apsham
indari ma ondonjik or hishihi nor holoho nama naman mbandari ri.
3 Or kavakavan undari ma orik os ofan or uri wolo masmas orhinjik
ofan or ushihikop hulaima nokopmanjik ofan undari ri. 4 Ma or
hetprisik nari oto hi nga nor naha ma anandin tikrihi hausindari ri.
Hako ma lar mbeek orhinjik or sawehe or mba, ❁Avak hetprisik a
nakwa nir.❁ Karem mbandari ambu ri, wahau. Avui Wasilaka orhinjik
ma or or rupshiri oton or heyehe os mas Aronin or kamahandari hom
or kamashirik sindari ri.
5 Undari hom Krais erem, or mbeek orhinjik hetprisik or nakurik
mbari ambu ri, wahau. Avui Wasilaka orhinjik lerawu oson or lakurik
nor kamari ri. Uhu karem ormu mbara,

❁Mir jikisi anhi mira. Unak an avui mihi anira.❁ *Buk Song 2:7*

6 Uhu mashi las nga karem ormu mbara,

❁Mir avak prisik ermba ermbak er nakwa mira, os Melkisedek na-
handa hom.❁ *Buk Song 110:4*

7 Jisas misambi torok mak or naha nor liri wolo Avui orhin or
beten uhu tlaha siliri ria.5:7 Ushinak orin li mandingormekurin li
halakmbahan. Orhinjik or hafakaha nombo os Avui orhi mbari hom or
uri osik mashi os or sawerin misiri ri. 8 Ome sira, Jisas Avui Wasilakahi
jikisi ria. Hako Avui orhi or mbashirik nomorawu wasilakan kishari
ri. Os erem nomorawun or kishari oso orin si urik mashi Avui orhin
er or tiyarakori ri. 9-10 Mashi Avui Wasilakahin or tiyarakoho lerawu
os or mbahandari oson or larakori osik hetprisik or kamari ria, os mas
Melkisedek nahandari hom. Ushinak ma misambik fehe ol mashi orhin
misindiyawa ma ondo kavakava lihin or yoko ermbehe lirin or jivinaha
ermba ermbak linda oson lirin or hakmbahan.

Jir avak jikisakri hom ji naha ji liwa hala

11 Mashi musha olmu nanduwa. Hako wavu jihi angop fendelewa
osik mashin ji misikwa osmu kava uwa. Uwosik mbeek ni sawekwa
ambu nir. 12 Jir angop hoje mende Jisasin tiyandari mak nari jir.
Uhu ma anandin mashin sawendahik nanda jir. Hako wahau. Jir
ji fendele mendewa osik mashin sawenda ma indik li raha mashi
Avui Wasilakahi os kolo wolo mendek li sawerik ji misiri hom indik
li sawenak ji misikwak jimu mbanduwa. Jir mbeek akwa malafun
andahik nanda ambu jir, wahau. Jir jikisakri mukun li anda hom er
ji naha jimu linduwa. 13 Ma ol jikisakri hom mukun anda ondo mbeek
mbele os jivik nanda nga kavak nanda nga yarinda ambu lir, wahau.
14 Hako ma ol akwa malafun anda ondo angop li saha wasilakak li naha
hishiyarinda nga nanda lir. Uhu mbele mbele ol jivik nanda nga kavak
nanda nga hishiyarinda lir.

5:3: Wkp 9:7; 16:6 **5:4:** Kis 28:1 **5:6:** Hi 6:20; 7:1 5:7 **5:7:** Jisas nowe Getsemanik or liri wolo Avui orhin beten uri ria. Mashi kason ji heyeka Mt 26:36-46, Mk 14:32-42, Lk 22:39-46. Mbele mbele Jisas uri oso Avui orhi mbari nombo hom or uri sira. Karem uri osik os or hari or mbashirik indiyok or usaha ormu hetprisik naha linduwa. Heye Ap 2:24, Fl 2:6-11. **5:7:** Mt 26:36-46; Fl 2:6-8 **5:12:** 1 Ko 3:1-3

6

Jisasin ji tiyanda nombon ji halanak kwambuk si naka

1 Mashi Jisas Kraishi angop ni mistakonda osik nir avak mashi os kolo
wolo mendek li sawerik ni misiri oso nom ni hauhakaowehe sawewan
ni hala. Mberem ushiwak? Aka angop ni uhu ni korsantleshiwak
osmu sinduwa. Uwosik mbeek indiyok ni wormbo wan koroho indik ni
ukwak nawa ambu sir. Mashi ol kolo wolo mendek Jisasin sunguwavu
nihik ni eweri wolo li saweri mashi ondo angop ni mistakori lir. Mashi
ondo karem, nombo os sunguwavun tormblehe kavakavan halakuri
nombo angop ni misinda sir, 2 man fak tolofalenda nombo angop ni
misinda sir, tavan mak li ewehe li beten unda nombo angop ni misinda
sir, indik ni usahaha kumak Avui Wasilakahi kotik ni sikwa mashi ondo
angop li sawerik ni mistakonda sir. Uhunda osik mashi ol angop ni
misihinda ondo nom ni hauhakaewehe ni sawewan ni hala. Hako
halanak mashi kwambu lal er nga ni sawenak Jisasin tiyanda nombo
nihi avak kwambuk si naha mbeek mendek nakwa ambu sir. 3 Os Avui
Wasilaka kwambu orhin nirin or ha nahi, erem ni ukwa nir.
4 Hako ma ol Jisasin hala inda ma ondo nombo os indik orhik li takwa
nombo kas nga nakwa ambu lir, wahau. Wa, mberem ji hishindu, os ma
lar nirtle nirndum nandan or halaha ukruharanda Avui Wasilakahik or
sihi presen os hevenik tahandan or heyehe Masikome Avui Wasilakahin
nor laha 5 mashi orhin or misihi nor mba, ◆Mashi kaso jivi sira.◆ Uhu
kwambu Avui Wasilakahi os kumak kormbak talakurin er nga angop or
heyeri sir. 6 Ushihi ma or erem nanda ma oto os Jisasin or halaha nombo
apsham apsham er or i nahi, wa mberem ji hishindu, indik Jisasik takwa
nombo kas nga nakundar? Wahau, mbeek wavun or tormblehe indik
or takwa nombo kas nga nakwa ambu sir. Mberem ushiwak? Os erem
or uri oso osmu Wasilaka nihi Jisas Kraisin miandok indik or tirishiwak
ma misambik fehe orin li okolenda hom osmu nanduwa.
7 Ma lal sunguwavu lihi misambi jivi jerome ngashi hom nanda lir.
Avui Wasilaka mbawak ma si rakawak uku osmu nombok misamsik
si layiwak akwa ome nga olmu jivik nawa. Ushiwak Avui Wasilaka
misambi oson armek unda ri. 8 Hako ma lal sunguwavu lihi misambi
kava sunja hongonda hom nanda lir. Ma si rakawa wolo men sunja
heyek osmu rakaji sereko iwa. Ushiwak minja lame nom olmu orok
tungua rasawa. Uwosik misambi oso avak Avui Wasilaka kavak or naha
hik or suwukwa sira.
9 Naimble nihi jirin, mainkwambu kaso angop ni sawewak ji misiwa
sir. Hako jir angop ni heyewa jir. Jir mbeek ma kava ondo hom nanda
ambu jir. Jir misambi jivi hom ji nanda osik mbeek kavak nakwa ambu
jir, wahau. Avui Wasilaka avak indiyok or lakwa jir. 10 Or mambale
ambu ri. Lerawu hava os ji lawan angop or heyewa sir. Mbeek or
hishakashawa ambu sir. Kumak avak wasan or hakwa jir. Sunguwavu
jihin orin ji handa osik lerawu orhin ji laha orhi ma ondon ji rupshihi
armek unda jir. Os lirin armek ji unda oso or mbeek hishakashakwa
ambu ri. 11 Karem uwosik lerawu jivi os ji lawa oson er ji laka. Jirin
ni mbakwa karem, misambi torok ji liwa wolo lerawu oson er ji laka.
Uhundanak kumak os jirin armek or ukmbaha nor mbahandan or unak
jivai heyeka. 12 Uhu lerawun ji lawan ji kremangrehewa ji hala. Ma
ol mas mashi orhin er toltangrihi kremangrehewa ambu ondo hom

6:6: Mt 12:31; Hi 10:26-27; 1 Jn 5:16 **6:8:** Stt 3:17-18 **6:10:** Hi 10:32-34

ji naka. Ma ondo mbele mbele Avui Wasilaka lirin or ukmbaha nor
mbahanda oson er li nikishiri lir. Unda osik kumak avak li lakwa sir.
Jir avak lir nahanda hom er ji naka.

Mbele mbele ol Avui Wasilaka mbahanda ondo omek nakwa lir

13-14 Mas Avui Wasilaka Abrahamin karem ormu mbara, ❖Omendin-
gak mirin amu mbanduwa, avak mirin armek a ukwa mir. Uhu na
ushinak nirambara mihi musha mendek nakwa lir.❖ Ma lar mbeek
wasilakak naha Avui Wasilakan tikrindahi ambu ri, wahau. Uri osik
lawehi hik avak mashi oson or mbaku? Wahau. Ma lar mbeek orin
tikrinda ambu ri. Uri osik hi orhik or ushaha ormu mbara, ❖Hi anhik a
ushaha mirin amu mbanduwa, nirambara mihi avak a ushinak musha
mendek nakwa lir.❖ 15 Ushirik Abraham os erem or mbari mashi oson
or misihi nor mbar, ❖Avak omek nakwa sir.❖ Karem or mbaha nor
nikishihi yayakop os or mbahandari oso omek nari sir.
16 Ji misi, nir ma misambik fehe ni unda nombon ji hishika, os
mashi kwambu las ni mbakwa wolo neloko nihi hi lihik ni ushaha ni
mbawak ma li heyehe li mba, ❖Mashi os li mbawa oso omendinga
sira.❖ Karem mbaha lir mbeek mashi las mbanda ambu lir. 17 Avui
Wasilaka erema, os hi orhik or ushaha nor mbahanda oso osmu nirin
kormbak mukunduwa, or mbeek mashi os or mbahandan or halashihi
anandi las mbakwa ambu ri, wahau. Os or mbahanda mainombo hom
er unda ri. 18 Or mbeek mbafirimbanda ambu ri. Uwosik os nimu
heyenduwa, mashi os Abrahamin armek or ukurik or mbahanda nga hi
orhik or ushaha or mbahanda nga opmu er nanduwa, mbeek mendek
nakwa ambu vri. Uwosik nir orhi tuwukop sinda ma nirin, karem ni
hishika, or avak nirin jelyakwa ri. Uhu sunguwavu nihin ni mbornaha
ni mba, mashi os or mbahandari oso mbeek or halakwa ambu sir.
Karem ni mbaha orin ni hishiowehe ni nikishinak os or mbahandari
oso avak omek si nanak ni heyeka.
19 Mashi os nirin armek or ukmbaha nor mbahanda mashi oso si
tala namber. Hako os ni nikishinda oso osmu kuvu6:19 os sipin si
toltangrinda hom nirin kwambuk si ishishiwak nimu sinduwa, mbeek
ni mblai mblaranda ambu nir, wahau. Mberem ushiwak? Kuvu oso
angop tempel akak si ihi kowe os orok wahandari oson si jifrehe os li
au ushashirik ma li layindari mishi ambu orok layihi ishitangriri sir.
20 Ma or maifuk os li au ushandari mishi indingo orok layiri oto Jisas
oria. Nirin or jelyakurik orok layiri ria. Uhu nirnjik orok sinda ri.
Uhu ermba ermbak hetpris nihik or naha ormu linduwa, os Melkisedek
lindari hom.6:20

7

Melkisedek oto Livaihi krahak fehenda pris ondon tikrinda ri

1 Melkisedek7:1 oto yanga Salemik fehe king lihi ria. Uhu Avui
Wasilakahi prisik er nga nandari ri. Os Abraham king anandi ondo
nga li anajihi lirin or jihisuwuhu indik yangak or tari wolo Melkisedek
oto Abrahamin nombok or heyehe Avui Wasilaka Abrahamin armek or

---

6:13-14: Stt 22:16-17 **6:18:** Nam 23:19 6:19 **6:19:** Kuvu os sipin toltangrindari oso ain kombe laka nga nandari sir. Ain kombe oso hi sihi anka. **6:19:** Wkp 16:2-3 6:20 **6:20:** Judama hetpris lihi asama asama hindi namtaskop os li au ushandari mishi indingo orok or ihi ofan undari ria. Unak Avui Wasilaka kavakava os Judama li undarin or laha ermbekmbahan. Hako ter Jisas angop orok or layihi hetpris nihik or naha ermba ermbak Avui Wasilaka linda mishi orok or lihi nirin jelyanda ria. 7:1 **7:1:** Heye Stat sapta 14 na Buk Song 110.

ukmbaha ormu sawera. 2 Urik Abraham awun or uhu mbele mbele
ol orok or lahalari ondon 10-pelak or humasihi krivi las Melkisedekin
ormu hara. Melkisedek hi oso mainome sihi nombo wornan tiyanda
ma. Or yanga Salemik kingik nandari ri. Salem mainome sihi
waphimbiji linda, karem li mbanda sir. 3 Melkisedek oto kraha os or
talandari nga avoko nijava orhi nga nijava orhi orin si wahandari wolo
nga os or hari wolo nga oso mbeek li kayeshihindak ni heyenda ambu
sir. Unda osik nimu hishinduwa, ermba ermbak prisik ormu naha
linduwa, Avui Wasilakahi jikisi hom.
4 Os nimu heyenduwa, Melkisedek hiushamak or nandari osik Ju-
dama neloko lihi Abraham oto mbele mbele ol or laharari ondon 10-
pelak or humasihi namtas orin hari ri. 5 Melkisedek pris ol kumak
Livaihi krahak talaha lerawun lakundari pris ondon tikrindari ri.
Judama amber mbeek pris lerawun lari ambu lir, wahau. Livaihi
krahak fehe ma ondo nom pris lerawun lari lir. Lo Moseshi karem
mbandari sir. Hako Judama kraha anandik fehenda ondo akwa mbele
mbele ol li lahalarin 10-pelak li humasihi krivi namtas Livaihi krahak
fehenda mahasanje lihi ol Avui Wasilakahi akak pris lerawun landari
ondon handari lir. Hako lir amber Judama numbu lir. Neloko lihi
namtar numbu Abraham oria. 6 Hako Melkisedek mbeek Abrahamhi
nirak or naha Livaihi krahak talari ambu ri. Hako Abraham mbele
mbele ol or laha lari ondon 10-pelak or humasihi krivi namtas orin hari
ri. Unak Avui Wasilakan or sawenak orin armek or ukmbahan. 7 Karem
nahanda osik os nimu kormbak heyenduwa Abraham karem hishiri ri,
Melkisedek malakamak or naha orin hausinda ri. Mberem ushirik?
Ma or Avui Wasilakan sawenak ma anandi lar armek or ukmbaha
sawewa ma oto hausinda ma ria. Ma or Avui Wasilaka armek or uwa
ma oto hakasinda ma ria. Unda osik os nimu heyenduwa, Melkisedek
Abrahamin tikrindari ri.
8 Judama ondo mbele mbele akwa ondon 10-pelak li humasihi pris
lihi Livaihi krahak fehenda ondon krivi namtas handari lir. Livaihi
krahak fehenda ma ondo ma misambik fehe olik mbeek ermba ermbak
lindari ambu lir, handari lir. Hako Melkisedek wahau, os or hari wolo
mbeek li heyeri ambu ri. Uhunda osik ermba ermbak er linda ri. Uhu
Livaihi krahak fehe pris ondon tikrinda ria. 9 Livaihi krahak fehenda
ondo araje lihi Livai oria. Judama kraha anandi ondo mbele mbele lihin
10-pelak li humasihi Livaihi krahak fehenda pris ondon krivi namtas
handari lir. Hako Livai mu mbele mbele ondon Melkisedekin ormu
hara. 10 Hako ome sir, os Abraham Melkisedekin nombok or heyeri
wolo Livai or na namber. Hako Abraham oto neloko orhi ria. Undari
osik karem nimu hishikuwa, Abraham mbele mbele ondon or hari oso
kumak Livai lakundarin or uri sira.

Pris ondo lerawu os li lari nombo orok ma misambik fehe mbeek ma worna mak nari ambu lir

11 Avui Wasilaka lo os mas Mosesin or hari karem mbahandari sir,
Livaihi krahak fehe ma ondo nom pris lerawun landari lir. Hako
lerawu os li lari mbeek man si urik misokome Avui Wasilakahik ma
worna mak nari ambu lir. Karem uri osik pris anandi lar talakurik or
mbari ri. Ma oto Melkisedek hom nakundari man or mbari ri, mbeek
Aron hom Livaihi krahak fehendari man or mbari ambu ri. 12 Pris
akri orto kraha anandik or talakuri osik nombo os mas man prisik
or kamahandari nombo oso er nga mendek nari sir. 13 Ma or Avui

7:1: Stt 14:17-20 **7:5:** Nam 18:21

Wasilaka ermba ermbak prisik nakurik or mbari ma oto Jisas oria. Os or
nakuri kraha orok fehe ma lar mbeek mas pris lerawu oson lahandari
ambu ri. 14 Wasilaka nihi Judahi krahak talari ri. Hako mas Moses
mbeek Judahi krahak fehe lar pris lerawun li lakmbaha or mbari ambu
ri.

Jisas Melkisedek nandari hom nanda ria

15 Pris anandi oto angop talari ri. Or Melkisedek hom nanda ri. Unda
osik ter os nimu kormbak heyenduwa, Avui Wasilaka nombo os mas
Livaihi krahak fehenda ondon prisik or kamashirik li sindari nombo
oson angop or halari sir. Uhu pris akri lar talakurin or mbari ri.
16 Livaihi krahak fehe pris ondo Moseshi lo si mbandari nombo orok
prisik nandari lir. Hako pris akri oto or haha kwambu os indik or
usahari nombo orok prisik or naha ermba ermbak lerawu oson lakwa
ri. 17 Avui Wasilaka jikisi orhi Jisasin karem or mbarik jekamba orhik
li kayeri sir,

Mir ermba ermbak Melkisedek hom prisik mi naha likwa mir. *Buk Song 110:4*

18 Ambehoma, mashi oso osmu nirin kormbak mukunduwa, Avui
Wasilaka nombo os Moseshi lo si mbahandari hom pris lerawun li
landarin angop or halari sir. Mberem ushirik? Lohi nombo oso mbeek
kwambu nga naha ma misambik fehen jelyakurik nari ambu sir. 19 Lon
tiyanda nombo oso mbeek man si urik Avui Wasilakahi misokomek ma
worna mak nari ambu lir. Erem kwambu nga si nari ambu osik nombo
anandi las ormu ewera. Nombo os or eweri oso jivi mendek si naha
nombo os mas or ewendarin tikriri sir. Nombo akri orok avak or liwa
mishik pasir ni ikwa nir.

20-21 Ji hishika, os Avui Wasilaka Jisasin prisik or kamari wolo os nir
ma misambik fehe nelokohi hik ni ushaha ni mbanda hom hi orhik or
ushaha nor kamari ri, os jekamba orhik karem li kayehendari hom,

Avui Wasilaka angop hi orhik or ushaha normu mbara, Mir avak prisik ermba ermbak er nakwa mira. *Buk Song 110:4*

Karem or mbahandari osik mashi oso mbeek or halandahi ambu sir.
Hako pris ol Livaihi krahak fehenda ondon or kamari wolo or mbeek
hi orhik or mbaha nor kamari ambu lir, os Jisasin hi orhik or ushaha
nor kamari hom. 22 Ambehoma, os nimu heyenduwa, Jisas suma os or
tiviri oso osmu jivi mendek si naha suma masin tikriri sir.

23 Hovok las ji hishikwa karem, Livaihi krahak fehenda pris lar
hashirik hovok lar orhi farniyik prisik nandari ri. Karem uri osik pris
ondo olmu mushak nari lir. 24 Hako Jisas, wahau, or mbeek handa
ambu ri. Uwosik ma lar mbeek orhi farniyik sihi pris lerawu orhi oson
lakwa ambu ri, wahau. Jisas ortonom ermba ermbak or lihi lerawu
oson er lakwa ri. 25 Uwosik ma ol hi orhik Avui Wasilakahik tawa ma
ondon or jivinakwa lir. Uhu ermba ermbak or lihi ma ol orhik tawanjik
beten unda ora.

26 Jisas ortonom hetpris indinga nihi ria. Ortonom nirin jelyakwak
ni hishinda ri. Mberem ushiwak? Or nombo os Avui Wasilaka or
rupshindarin simbalesik tiyarakori ri. Mbeek mbele kava las nga orhik
nari ambu sir. Or misokome Avui Wasilakahik jivi mendek nandari ri,
mbeek nir ma misambik fehe kavakavan ni unda hom nari ambu ri,

---

7:14: Ais 11:1; Mt 2:6; Rev 5:5 **7:19:** Hi 9:9 **7:20-21:** Hi 5:6 **7:22:** Hi 8:6; 12:24 **7:25:** Ro 8:34

wahau. Or apsham apsham er nari ri. Uhunda osik Avui Wasilaka orin
or laha hevenik or eweshihindak orok ormu linduwa. 27 Hovok las ji
hishikwa karem, Livaihi krahak fehenda hetpris ondo ermba ermbak
ofan undari lir. Masmas lihinjik ofan li unak Avui Wasilaka kavakava
lihin or laha ermbeshinakop hulaima nokopmanjik ofan undari lir.
Hako Jisas wahau. Or ofan or uri hindi namtaskop maome orhin
orhinjik Avui Wasilakahi tavak hari ri. 28 Lo Moseshi si mbahandari
nombo orok li kamari pris ondo ma misambik fehe olik kavakavan
undari lir. Hako er si naha ihi nom Avui Wasilaka hi orhik or ushaha
jikisi orhin hetprisik or kamari ri. Jisas mbeek mbele kava las uri ambu
ri. Ortonom jivik or naha ermba ermbak nirin jelyakwa ri.

8

Jisas suma akrin or tivihi ormu hetprisik naha hevenik linduwa

1 Mbele mbele ol a sawewak ji misiwa ondo maintontlo sihi karem,
hetpris nihi oto or angop malakamak or naha Avui Wasilakahi tap-
mama yok heven orok ormu linduwa. 2 Uhu Avui Wasilakahi aka
indingo os hevenik sinda orok lerawun ormu landuwa. Aka oso mbeek
ma tavak li uri ambu sir, wahau. Avui Wasilaka orhinjik or uri sir.
3 Hetpris misambik fehe ondo lerawu lihi karem, ma misambik fehe
kavakava os li undarin laha ermbekurik mbele mbele akwa fle avi
ondon li laha Avui Wasilakan ofan undari lir. Erem li undari osik
Jisas er nga ofan uri ri. Maome orhin fleya hom kavakava os ni
undarinjik ofan uri ri. 4 Hetpris nihi Jisas oto ormu hevenik linduwa.
Hako os misambik or lihindakop mbeek prisik nawa ambu ri. Mberem
ushiwak? Livaihi krahak fehe ondo nom pris lerawun misambik li
laha ofa ondon os Moses or mbahandari nombo hom undari lir.8:4
5 Hako lerawu os li landari oso men mbele mbele ol hevenik nakundarin
heimari sir. Moses sel aka os Avui Wasilakan li lotu ukuri akan or
ukuri wolo Avui Wasilaka orin karem ormu mbara, ❑Mbele mbele ol
mi uwa ondo avak os telemba Sainai orok a mukurik mi heyeri hom
erem uka.❑ Karem Mosesin or saweri ri. 6 Hako ter pris lerawu os
Avui Wasilaka Jisasin or hari oso wasilakak si naha pris misambik fehe
ondo mas lerawun li landarin tikriri sir. Or nindi nindi hom or sihi
suma os or tivindan or kikitashiwak wasilaka mendek si naha suma
masin tikrinda sira. Suma akri jivi mendek si naha mbele mbele suma
masi nirin si ukmbaha mbahandan tikrinda sir.

Suma akri suma masin tikrinda sir

7 Ji hishika, os suma masi ma misambik fehen si urik jivik li nakurikop
Avui Wasilaka mbeek suma akri las tiviri ambu ri, wahau. 8 Hako or
heyeri ma misambik fehe mbeek jivik li nakurik or heyeri ambu. Uri
osik suma akrin or tivikurik or mbari sir, os mas profet Jeremaia karem
or kayendari hom,

❑Avui Wasilaka ormu mbara, ❑Ji misi, os an mbahanda wolok si nanak
yanga Israelik fehenda ma nga Judahi krahak fehenda ma nga
suma akrin a tivikwa nir.
9 Suma os a tivikwak a mbawa oso mbeek os mas misumu lihi yanga
Ijipik li lirik a laharari wolo lir nga na tiviri hom nakwa ambu
sir. Mberem ushiwak? Lir suma os lir nga na tiviri oson li tlehe

---

7:27: Hi 5:3 8:4 **8:4:** Jisas Judahi krahak fehe ri, or mbeek Livahi krahak fehe ambu ri.
8:5: Kis 25:40; Kl 2:17; Hi 9:23 **8:6:** Hi 7:22

mashi anhin tiyari ambu lir. Kavakavan li uhu mashi anhin li
kumaifari osik an nga lirin a kumaifari nir.
10 Hako suma akri os lir nga na ukwak a mbawa oso karem, avak mashi
anhin sunguwavu lihik a kayehe lo anhi amber hom sunguwavu
lihik a jiwolokwa sir. Ushinak mbele mbele os a mbawan armek
li hishiyarihi os a mbawa hom ukwa lir. Ushinak an avak Avui
Wasilaka lihik a nanak lir avak anhi krahak sikwa lir.
11 Oro wolok ma amber hom anin heyekrahakorokwa lir. Unak ma
lar mbeek mashi anhin ma larin ewesawekwa ambu ri, sanje
ma mbeek maha orhin ewesawekwa ambu ri, yanga lasik fehe
mbeek yanga anandi lasik fehen ewesawekwa ambu ri. Mberem
ushiwak? Lir amber hom angop anin heyekrahakorowa ola.
12 Uhu avak kavakava os li undan a laha ermbehe mbeek os li unda
kavakava lihin indik a hishihi na mbakwa ambu nir, wahau.
Jeremaia 31:31-34
13 Mashi os Avui Wasilaka suma akrin or tivikurik or mbari osmu
nirin mukunduwa, suma os mas or tiviri oso angop mendek nari sir,
os mbele mbele shimblak nawak ni ermbenda hom.

9

Sel aka os mas ofan li undari karem nandari sir

1 Suma os mas nahandari oso nombo nombo os li lotu undari nga
or ewendari sir. Uhu os li lotu undari aka nga nandari sir. 2 Aka
oso sel aka[9:2] sir. Uhu nindik li tlehendari sir. Os maifuk nandari
mishi orok mbele las os lamin li eweukrundari oso nga teye os bretin
Avui Wasilakanjik ofan li ewendari teye oso nga nandari sir. Maifuk
nandari mishi oso men li au ushandari mishi, karem li ushandari
sir. 3 Uhu kouwarmba las sirhava hom orok li andoho li mburnduwu
lafaleshirik nandari sir. Urik os li au ushandari mishi indingo oso
apsham yok nandari sir. 4 Alta os mbele mbele arme kuvasahandan
li ewe suwundari nga Bokis Kontrak nga orok wandari vri. Alta nga
Bokis Kontrak nga golkop li tangrindari vri. Bokis Kontrak akome orok
hambiya golik li uhundari os akwa manan li ewendari nga Aronhi
kombe os mas mise nga rasandari nga sunja op Avui Wasilakahi lon
li kayehendari ovro er nga Bokis akome orok wandari lira. 5 Bokis
Kontrak wandari mishi orok ensel hom shervle nga li hambaha li
uhundari frijip orok sindari vri, lar yok, lar yok. Ensel ovro Avui
Wasilaka orok or lindarin heimari vri. Ushirik shervle frihi os Bokisin
li jamundari mishi oson arangondari vri. Undari mishi orok Avui
Wasilaka lirin or jivinakmbaha kavakava lihin or laha ermbekurik ofan
li ukurin fin limu layihi ngorondari mishi osira. Mbele mbele ol aka
orok nanda musha, mbeek amber hom a sawerakondahi ambu sir.

Suma masik sindari hetpris masi ondo sipsip memehi fin li laha ofan undari lir

6 Sel aka oson li hundujerakoshirik ermba ermbak pris ondo orok li i
layihi os maifuk nandari mishi orok lerawun landari lir. 7 Hako hetpris
nom asama asama hindi namtaskop os li au ushandari mishi indingo

---

9:1: Kis 25:23-40; 26:1-30 9:2 **9:2:** Judama ondo misamtelmbamba orok li liyandari wolo men terei terayandari lir. Uhu sel aka os Avui Wasilakan li lotu undari oso nga kishaha yandari lir. **9:3:** Kis 26:31-33 **9:4:** Kis 16:33; 25:10-16; 30:1-6; Nam 17:8-11; Lo 10:3-5 **9:5:** Kis 25:18-22 **9:6:** Nam 18:2-6

orok layindari ri. Hako mbeek tapas layindari ambu ri, wahau. Fi os
hulaima nokopma kavakava lihin Avui Wasilaka or laha ermbekuri nga
ofan or ukurik lalayindari ria. Hako masmas orhinjik ofan or ushihikop
hulaima nokopmanjik ofan undari ri. Ushirik Avui Wasilaka kavakava
ol li uhu mbeek li ukurik li hishihi li uri ambu ondon laha ermbekurik
ofan undari ri. 8 Mbele mbele os erem li uri nombo orok Masikome
Avui Wasilakahi ormu kormbak nirin mukunduwa, sel aka oso er si siri
wolo ma nir mbeek nombo os Avui Wasilakahi akak ni layikuri kas nga
ni nandari ambu nir. 9 Uwosik ter os nimu heyenduwa, mbele mbele ol
sel aka orok li undari ondo men suma akrin heimari sir. Hako mbele
mbele ofa ol li handari ondo mbeek li urik ma ol ofan handari ondo
sunguwavu yeje lihi nga jivik nandari ambu lir. 10 Suma masi oso
men mbele mbele ol li andari nga li ujandari nombo nga mbandari sir.
Mbele mbele os maome hikriyok unak jivik li nakurin mbandari sir.
Avui Wasilaka nombo nombo ondon or eweshirik ma misambik fehe
nombo ondon li tiya inak kumak nombo akri las or mukushinak oson
livai tiyaka. Nombo akri oso jivi mendek si naha nombo os mas or eweri
oson tikrinda sir.

Krais fi orhik ofan uri ri

11 Krais angop or taha nombo akri os ter ni tiyanda osohi hetprisik
nari ri. Hako or mbeek hetpris masi ondo hom ma tavak li undari
sel aka os lerawun li landari mishi orok layiri ambu ri, wahau. Or
nombok Avui Wasilaka or linda mishi orok layiri ri. 12 Os orok or
iri wolo or mbeek sipsip mo bulmakauhi fin or laha layiri ambu ri,
wahau. Or fi orhin masham aka orok lalayiri ri. Uhu hindi namtas
nom fi orhin fleya hom hari ri. Fi orhik nirin or lashihindak ermba
ermbak jip nimu linduwa. 13 Or tala namber, ma misambik fehe os
mbele mbele kavak nandarin li tolori kavak nari lir. Urik pris ondo
meme nga bulmakau hula nga li jihi fi lihin lari lir. Uhu bulmakau
noko las er nga li jihi li suwuhu hishombo sihin li tanyihi fi nga li laha
ma misambik fehe ondohik nambrendari lir. Unak misokome Avui
Wasilakahik or heyenak maome lihi hikriyoko jivik si nakmbahan.
14 Hako Krais fi orhi nombo nombo os mas erem li undarin tikrinda
sir. Krais jivi mende ri, mbeek mbele kava las orhik nari ambu sir,
wahau. Masikome Avui Wasilakahi orin or kikitashirik maome orhin
fleya hom nirnjik hari ri. Erem or uri nombo oso si urik os kavakavan
ni uyandari nombo oso mendek si narik simbalesik sunguwavu nihi
nga Avui Wasilakahi misokomek jivik er nimu nara. Erem si nanda osik
nombo os mas ni tiyarik hahandarin handa nombo oson simbalesik ni
kumasihi Avui Wasilaka or ermba ermbak linda oton ni tiyaha lerawu
orhin ni laka.

Krais fi orhi si urik suma akri omek nari sir

15 Krais nindi nindik or sihi suma akrin tolonda ri. Fi orhi si
ngoroshirik kavakava os ma misambik fehe suma masi si nari wolok li
undarin si yoko ermbeshihindak ma ol orhi mak or ushahanda ondon
indik ormu lara. Unda osik ermba ermbak linda os Avui Wasilaka lirin
or hakmbaha nor mbahandan lakwa lira.
16 Ji hishika, nir ma ni unda nombon. Os ma lar ma ome lar nga
fri anasawehe nor mba, ❖Na hashinakop mbele mbele anhi ondon
mi lakundu.❖ Karem or mbaha mbele mbele ol or hakmbaha nor

9:7: Wkp 16:2-34 **9:9:** Hi 10:1-2 **9:13:** Wkp 16:15-16; Nam 19:9,17-19; Hi 10:4 **9:14:** 1 Pi 1:18-19

mbahanda ondon jekambak or kayeka. Uhu os or liyawa wolo,
wahau. Or hashinakop mbele mbele ondon lakwa ri. 17 Ma oto or
ha namber mbele mbele ondo orhikop nanda lir. Hako or hashinakop
ma or or hakmbaha nor mbahanda oto mbele mbele ondon lakwa ri.
18 Undari hom suma masi oso erem nari sir, os fi si ngorori ambukop
mbeek kavakava lihin yoko ermberi ambu sir. Hako fi si ngoroshirik
kavakava ol li undarin ormu yoko ermbera. 19 Uwosik ji hishika, Moses
Avui Wasilakahi lo amber ondon masmas or sawerakori lir. Ushihi
bulmakau nga memehi fi nga nor laha uku nga ormu tirsara. Ushihi
mi hisop, karem li ushanda mi tava sihi lal or laha kupnalo os sipsip
kukwak li undari oson nor laha mi tava ondon ormu ishira. Or ishihi
ormu halfikfalera. Fik or falehe maifuk jekamba Avui Wasilakahi os
lo orhin li kayehendari orok ormu nambrera. 20 Ushihi kuma ma
misambik fehe ondohik or nambrehe ormu mbara, ◆Fi toso si uwak
suma os Avui Wasilaka nir nga nor uri oso osmu omek nanduwa.
Uwosik oson ji toltangrihi ji tiyaka.◆ 21 Hovok sel aka os li lotu undari
mishi oso nga mbele mbele hambiya ol orok nandari nga erem ormu
nambrera. 22 Ambehoma, os nimu heyenduwa, lo Moseshi karem
mbanda sir, fi nom uwak mbele mbele misokome Avui Wasilakahik
or heyewak jivik nanda lir. Os fi si ngorowa ambukop or mbeek
kavakavan laha ermbewa ambu ri, wahau.

Krais maome orhin fleya hom or haha kavakava ma undan yoko ermberi ri

23 Sel aka os misambik sindari oso nga mbele mbele ol orok nandari
ondo nga bulmakau meme fi lihi si urik jivik nari lir. Hako ondo men
mbele mbele ol hevenik nakundarin heimandari lir. Hako mbele mbele
ol hevenik nanda ondo mbeek sipsiphi fi si unak jivik nandahik nanda
ambu lir, wahau. Ondo ofa anandi jivi las nga nanda lir. Ofa oso sipsip
bulmakauhi fik li undan tikrinda sir. 24 Unda ofa oso oria. Krais or
mbeek sel aka os ma tavak li undari orok layiri ambu ri. Or nombok
hevenik er layiri ri. Uhu ter ormu Avui Wasilaka linda mishi orok
lihi nirnjik sinduwa. 25 Misambik fehenda hetpris oto asama asama
ermba ermbak sipsip memehi fi os ofan li ukundari ondon or laha os
li au ushandari mishi indingo orok ofan ukurik lalayindari ri. Hako
Krais mbeek ofan hindi mushak uri ambu ri. Uhu mbeek hindi mushak
hari ambu ri. Or hindi namtas nom maome orhin orhinjik ofa hom
hari ri. 26 Os ofan hindi mushak or urikop hindi mushak hari ri, os
Avui Wasilaka misambin or uri wolok sishi raha ter wolok nawan.
Hako wahau. Mbele mbele am mendek si nakuri wolok si narik or
taha maome orhin ofa hom hindi namtas nom hari ri. Ofa os or hari
oso si urik ma misambik fehe kavakava lihin or yoko ermberi sir.
27 Ma nir amber hindi namtaskop ni haha kumak kotik ni sikwa nir.
28 Erem si nakunda osik Krais hindi namtas nom ma misambik fehe
kavakava lihin yoko ermbekurik maome orhin orhinjik ofa hom hari
ri. Uhu kumak os indiyok or takwa wolo mbeek kavakava nihin yoko
ermbekunak takwa ambu ri, wahau. Oso wolo men orhi ma ol orin
nikishiwa ondon indiyok ormu lakwa wolo sira.

9:19: Kis 24:6-8 **9:21:** Wkp 8:15,19 **9:22:** Wkp 17:11 **9:23:** Hi 8:5; 10:1 **9:26:** Hi 10:10

10

Mas li undari ofa ondo mbeek kavakava lihin laha ermbendahik nari ambu lir

1 Lo ol Moses kayeri ondo men mbele mbele ol Jisas kumak or ukundarin heimari lir. Lon tiyanda nombo oso mbeek man urik misokome Avui Wasilakahik jivik nari ambu lir, wahau. Ofa os lo si mbandari nombo hom ermba ermbak li undari ondo mbeek ma ol lon tiyandari ondon si urik jivik nandari ambu lir, wahau. 2 Os jivik li narikop lihinjik li heyehe karem mbari lir, ❖Mbele kava las sunguwavu nihik nawa ambu sir.❖ Karem li mbarikop mbeek indik ofa anandi las nga uri ambu lir. 3-4 Hako wahau, erem nari ambu sir. Bulmakau hula nga meme nga fi lihi mbeek kavakava lihin yoko ermbeshirik Avui Wasilakahi misokomek jivik li nandahik nari ambu sir, wahau. Mende indinga. Karem uri osik asama asama ermba ermbak kavakava os li undarin li hishihi ofan undari lir.

5 Erem si nari osik Krais os misambi torok or tari wolo Avui Wasilakan karem mbari ri,

❖Mir mbeek bulmakau nga sipsip nga li jihi ofan li hawan rupshinda ambu mir. Hako angop anin mi kamahanda osik mashi mihin a tiyaha maome anhi toson ofa hom avak indik mirin a hakwa nir.

6 Mir mbeek ofa ol hik li suwunda ondo nga mbele mbele ofa ol kavakava lihin li laha ermbekmbaha li unda ofa ondo nga rupshinda ambu mir.❖

7 Uhu ormu mbara, ❖An mbele mbele ol a ukmbaha mi mbahandarin a ukurik a rari nir, os mas jekamba mihik li kayendari hom.❖ *Buk Song 40:6-8*

8 Ji misi, Krais orhinjik karem or mbari sir, ❖Mir mbeek bulmakau nga sipsip nga li jihi ofan li undan rupshinda ambu mir. Uhu mir mbeek ofa ol hik li suwunda ondo nga mbele mbele ofa ol kavakava lihin laha ermbekmbaha li unda ofa ondo nga rupshinda ambu mir.❖ Karem mbari ri. Ome sira, ofa ol li undari ondo Moses mas or mbari nombo hom undari lir. Hako Avui Wasilaka mbeek ondon rupshiri ambu ri. 9 Hovok Jisas indik ormu mbara, ❖Avui Wasilaka, an mbele mbele os mi mbahandari hom a ukurik a rari nir.❖ Os karem or mbari mashi oso maintontlo sihi karem, Krais ofa nombo os mas li undari oson or laha ermbehe suma akri oson or halashirik osmu mas li undari nombo osohi farniyik nara. 10 Avui Wasilaka or hishihi nor mbari nombo hom Jisas Krais maome orhin orhinjik ofa hom hindi namtas nom hari ri. Ofa os erem or uri nombo orok nir ma misambik fehe Avui Wasilakahi mak ni naha misokome orhik ma worna mak nimu nanduwa.

Krais maome orhin ofa hom or hari oso nom kavakava nihin yoko ermbenda sir

11 Suma masi oso si nari wolo Judama ondo pris lihi ermba ermbak li sihi10:11 ofan undari lir. Hako ofa ol li undari ondo mbeek kavakava ma misambik fehehik nandan laha ermbekurik nari ambu lir, wahau. 12 Hako Krais hindi namtas nom maome orhin hari ria. Uri ofa oso nom kavakava ma misambik fehehik nandan yoko ermbendahik nanda sira. Lerawu oson or larakoho hevenik or lawuhu Avui Wasilaka tapmama

---

10:3-4: Hi 9:13 **10:10:** Hi 9:12 10:11 **10:11:** Pris ondo mbeek lerawu lihin larakori ambu lir, lerawu os li lari oso mbeek urik ma misambik fehe Avui Wasilakahi misokomek jivik nari ambu lir. Hako Jisas lerawu orhin or larakoho ormu Avui orhi tapmama yok linduwa. Heye Hibru 8:2. **10:11:** Kis 29:38

orhi yok ormu linduwa. 13 Uhu orok or lihi nor nikishinak wutari orhi
ondon or halashinak orhi siyok li sihi li masnarakanak kumba orhik or
estangrikwa lira. 14 Ofa namtas oso nom or ushirik ma misambik fehe
ol Avui Wasilaka orhi mak nakurik or kamahanda ondo ma worna mak
nari lir. Ushinak lirin or jelyashinak nombo worna orokop er tiyaha
ikwa lira.
15 Avui Wasilaka Masikome orhi sunguwavu nihik or sihi karem ormu
sauhanduwa,
16 ❖Avui Wasilaka karem ormu mbara, ❖Suma akri os ma misam-
bik fehe nga na ukwak a mbawa karem, avak mashi anhin
sunguwavu lihik a kayehe lo anhi amber hom wavu lihik a
halashinak mbele mbele os a mbawan li hishiyarihi os a mbawa
hom ukwa lir.❖ ❖ *Jeremaia 31:33*
17 Ushihi mashi las nga karem ormu sauhanduwa,
❖Uhu avak mbele mbele kavakava os li undan a laha ermbekwa nir.
Uhu os li unda kava oson mbeek indiyok a hishikwa ambu nir,
wahau.❖ *Jeremaia 31:34*
18 Karem or mbahanda osik os nimu heyenduwa, kavakava nihi Jisas
angop or yoko ermberi sir. Uhunda osik mbeek ofa anandi las kavakava
nihin yoko ermbekunak ni ukwa ambu nir.

Krais ushihinda osik nir avak pasir Avui Wasilaka or linda mishi orok ni ika

19 Jisasin hishindiyanda ma jirin ji misi, Jisas fi orhik kavakava nihin
angop or yoko ermberi sir. Undosik nir os li au ushanda mishi indingo
orok nombok er ni layika. Uhu orok ni i layikwan ni ajewa ni hala.10:19
20 Jisas kouwarmba os sirhava hom li andoshirik wahandari oso
nindi orok or tlehe layihi nombo akrin angop or sari sir. Nombo
orok os ermba ermbak linda oson ni lakwa nir. Kouwarmba oso Jisas
maome orhi os ofa hom or hari oson osmu heimanduwa. 21 Jisas
ortonom hetpris indinga nihi ria. Ortonom Avui Wasilakahi ma ondon
or arangoshiwak linda lir. 22 Unda osik nir nga avak pasir Avui Wasilaka
or linda mishi orok ni ika. Uhu sunguwavu nihi mende nga karem ni
hishika, or mbeek nirin kavak nakwa ambu ri, wahau. Jisas fi orhi os or
ngorori oso si urik sunguwavu nihi misokome Avui Wasilakahik jivik
nari sir. Uhu maome nihi er nga ukuk or yokoshihindak jivik nimu
nanduwa. Karem or uhunda osik nir avak nombok Avui Wasilaka or
linda mishi orok ni layika. 23 Uhu mbele mbele os kumak nirin or
ukmbaha nor mbahanda oson ni nikishika. Or mbeek mbafirimbanda
ambu ri, wahau. Mbele mbele os or ukmbaha nor mbahanda avak or
ukwa sira. Uwosik os ni nikishiwa oson ni halawan ni hala. 24 Hako
halanak nihi ambek ni anasaunjelyashinak man ni rupshihi armek ni
unda nombo oso nihik si naka. 25 Uhu os nakrem ni tirsaha ni lotu unda
nombo oson ni halawan ni hala, os ma lal li unda hom. Hako ermba
ermbak ni tirsaha nihi ambek ni anasaunjelyaha kwambuk ni sika. Las
avak nir lal Jisasin li tiyanda nombon li halanda ngashi. Ji misi, Jisas

---

10:13: Sng 110:1 **10:16:** Hi 8:10 10:19 **10:19:** Suma masi oso si nari wolo hetpris ortonom os li au ushandari mishi indingo orok layiri ri, ma anandi wahau. Os orok li ikurik li uri nombok hari lir. Hako Jisas lerawu os or lari osonjik nir orin tiyanda ma nombok Avui Wasilaka or linda mishi orok ni ikwa nir. Jisas fi orhi kavakava nihin yoko ermbekurik si ngorori osik, Avui Wasilaka mbeek nirin kavak nakwa ambu ri, wahau. **10:19:** Hi 4:16 **10:20:** Mt 27:51 **10:22:** Wkp 8:30; Ese 36:25; Ef 5:26

indik or takwa wolo am pasir naw. Karem nawa osik os ji tirsaha ji lotu
unda nombon ji halawa ji hala.

Nir avak Jisasin ni kumaifawa hala

26 Ji misi, os Jisashi ma indingak ni nashihi ni mba, ❖Halanak
kavakavan a ushihi indik a ra,❖ karem ni mba nahi, wa am ofa anandi
las nga nahanda osik kavakava os ni washi undan laha ermbekundas?
Wahau. Mende indinga. 27 Os kavakavan er ni washi u nahi, Avui
Wasilaka os ma misambik fehen or heye mbakwa wolo oson ni nikishihi
ni ajeka. Oso wolo hi wasilaka mende avak si raha ma ol mashi orhin
mblarna ermbenda ma ondon urakokwa osa. 28 Lo Moseshi angop
ni misinda karem mbanda sir, ma or lo oson mblarna ermberi ma oto
nombok li jimandingormendari ri. Mbele kava os or urin ma frijip mo
nalmingrip li heyehe li saweshirik li jimandingormendari ri. Mbeek
ornjik li hishihi li halandari ambu lir, wahau. 29 Uhunda hom ter wolo
erem, os ma lar Avui Wasilaka jikisi orhin or kumaifaha mashi orhin or
mblarna ermbe nahi, kumak avak kava indingak nakwa ri. Mberem
ushiwak? Krais fi orhi si ngoroho ma oton angop si ushirik Avui
Wasilakahi mak or naha ma worna mak nari ri. Hako ter or hishiwa
Krais fi orhi mbeek mbele las undahi ambu sir. Karem or hishihi or
esesengashihi Masikome Avui Wasilakahi or waprupshi orhin handa
oton er nga or okolehe kavakavan mbanda ri. Karem or hishinda osik
kumak avak kava indingak or naha hik ikwa ri. 30 Ji misi, mashi Avui
Wasilakahi angop ni heyenda, karem mbanda sir, ❖Ma ol kavakavan
unda ondo avak kavak a naha os li unda kava lihin wasan a hakwa lir.❖
Uhu mashi las karem mbanda sir, ❖An avak ma misambik fehen kotik
a ewehe a misihi na mbakwa nir.❖ 31 Uhunda ome sira. Os kavakava
jihi er si nanak Avui Wasilaka ermba ermbak linda oto kot orhi orok
ji sikwa wolo waplelena orhi wasilakak si naha jirin kavak nakwa osa.
Karem uwosik orin ji ajeka.

Os akri jishi wolok kwambuk ni sihinda hom er ni sika

32 Os Jisasin wavu jihik ji eweri wolo oson indik ji hishika. Oso
wolo nomorawu musha mendek jihik talari lir. Hako kwambuk er
ji mblarnaha er siri jir, mbeek orin tiyanda nombon halari ambu jir.
Nomorawu ondon kishari jir. 33 Nindi wolo las jirin li laha li tirsandari
mishik li jihi kavakavan li mbaha jirin okoleri lir. Nindi wolo las ma
ol erem nandari nomorawun kishandari ondo nga nakrem ji sihi lirin
jelyandari jir. 34 Uhu Jisasin hishindiyandari ma ol krawuk li eweri
ondon ji jelyaha armek undari jir. Uhu ma ol jirin kavak uri ondo mbele
mbele jihin li lari wolo men mayam ji lihi heyerik landari lir. Jir karem
hishindari jir, mbele mbele jivi jihi ol ermba ermbak nakwa ondo olmu
hevenik wanduwa. Karem ji hishihi men mayam liheyendari jir.
35 Hako ter jirin amu sawenduwa, mas kwambuk ji sindari nombo
oson indik ji hishihi os mas ji sindari hom avak erem ji sika. Uhundanak
Avui Wasilaka kumak avak wasan or hakwa jir. 36 Avak kwambuk er ji
sitambanaka. Uhu os or mbahanda hom ji uka. Ji kremangrehewa hala.
Mberem ushiwak? Kumak avak os or hakmbaha nor mbahanda oson ji
lakwa sir. Mas jekamba orhik karem li kayeri sir.

10:25: Hi 3:13 **10:26:** Hi 6:4-8 **10:27:** Ais 26:11 **10:28:** Lo 17:6; 19:15 **10:29:** Kis 24:8 **10:30:** Lo 32:25-36 **10:34:** Mt 6:20; 19:29

37 ◆Ma oto or takwa wolo mbeek nambek nakwa ambu sir, osmu pasir
nanduwa. Os or takwa wolok si nawa mbeek eslai eslarakwa
ambu ri.
38 Uwosik halanak ma ol Avui Wasilakahi misokomek ma worna mak
nanda ma ondo mashi orhin er li misindiyaka. Uhundanak
ermba ermbak linda oson livai laka. Hako os orin li kumasi nahi,
or mbeek lirin rupshikwa ambu ri, wahau.◆ *Habakuk 2:3-4*
39 Hako a hishiwa, nir mbeek ma ol orin kumasinda hom ni nanda
ambu nir, wahau. Nir orin kwambuk ni hishiowehe er ni sitambananda
osik kumak avak ermba ermbak linda oson ni lakwa nira.

11

Avui Wasilakan hishindiyanda nombo karem nanda sir

1 Wavu nihik ni hishiwa karem, mbele mbele ol Avui Wasilaka
ukmbaha nor mbashihindak ni nikishiwa ondo avak omek or unak li ta-
lanak ni heyekwa lir. Karem unda osik orin er nimu hishindiyanduwa.
Hemo, mbele mbele ol talakurik or mbahanda ondo mbeek misokome
nihik ni heye namber. Hako wavu nihik ni hishiwa kumak avak or unak
omek li talanak ni heyekwa lir. Uwosik mashi orhin ni misihi ni mba,
◆Ome sira.◆ 2 Ma ol mas liri ondo erem orin hishindiyandari lir. Urik
lirin or rupshihi ma worna mak or ushari lir.
3 Nir orin hishindiyanda ma mashi ome orhin ni misinda osik angop
ni heyekrahakorowa sir, mashi orhik misambi lersuwu mbele mbele ol
ni heyewa tondo nga nor mbarik nari lir. Mbeek ma heyendari nombok
or uri ambu lir, wahau. Men mashi orhik or mbarik talari lir.
4 Abel Avui Wasilakan hishindiyandari ma lar oria. Undari osik ofan
uri ri. Uhu ofa os or uri jivi mendek si naha Kein uri ofan tikriri sir.
Mberem ushirik? Abel Avui Wasilakan or hishindiyandari osik ofa os or
urin or rupshihi orin ma worna mak ushari ri. Abel oto angop maskop
hari ri. Hako nombo os Avui Wasilakan or hishindiyandari nombo orhi
oso osmu ter jirin sawenduwa, os or sinda hom ji si nahi, ma worna
mak or ushakwa jira.
5 Enok erem, Avui Wasilakan hishindiyandari ma lar oria. Undari
osik or ha namber Avui Wasilaka hevenik or lalawuri ri. Ushirik ma
orin lasayari lir. Hako mbeek li heyeri ambu ri. Mberem ushirik? Avui
Wasilaka angop orin lari ri. Os orin or la namber ma worna mak or
ushaha orin rupshiri ri, os jekamba orhik li kayeri hom. 6 Hako os
ma lar Avui Wasilakan or hishindiyana ambu nahi, mberemhi nombok
orhik or iku? Wahau. Mende indinga. Hako ma ol Avui Wasilakahik
iwa ma ondo karem hishinda lir, ◆Avui Wasilaka ormu linduwa. Uhu
ma ol orhik iwan armek unda ri.◆ Erem li hishinda osik lirin armek
unda ri.
7 Hovok Noa erem, Avui Wasilakan hishindiyandari ma lar oria.
Mashi os Avui Wasilaka mbele mbelen kavak or nakurik or saweri
mashi oso si tala namber mashi oson or misihi ormu mbara, ◆Avak
omek nakwa sir.◆ Karem or mbaha os or mbari nombo hom sipin uri
ri. Uhu nokove orhi nga jikisi orhi nga nukmango orhi nga sip orok
layihi jip liri lir, mbeek kavak nari ambu lir. Hako ma ol mashi Avui
Wasilakahin mblarnari ondo amber kavak narakori lir. Uhunda osik
nombo os Noa Avui Wasilakan or hishindiyanda nombo orhi oso osmu

11:1: 2 Ko 5:7 **11:3:** Stt 1:1; Sng 33:6; Jn 1:3 **11:4:** Stt 4:3-10 **11:5:** Stt 5:21-24

kormbak nirin mukunduwa, Avui Wasilakan or hishindiyari osik ma
worna mak or ushari ri.
8 Hovok Abraham erem, Avui Wasilakan hishindiyandari ma lar oria.
Avui Wasilaka orin or mbashirik kotontlo orhin or halaha misambi
os orin or hakurik or mbari mishi orok iri ri. Abraham mbeek os or
ikuri mishin heyeri ambu ri. Hako men mashi os or mbari mainombo
hom tiya iri ri. 9 Uhu misambi orok or tari wolo mbeek misambi
mashama hom akashitava liri ambu ri. Or kandai homek fehe li raha
tinap hongoho li lindari hom sel akan or uhu orok liri ri. Urik Aisak
fre Jekop erem, sel akakop liri vri. Mberem ushirik? Frir er nga mbele
mbele os Avui Wasilaka or mbahandari oso omek si nakurik fri hishihi
nikishiri vria. 10 Abraham misambi orok liri or te. Hako kuyanga ome
las os Avui Wasilaka uhunda ermba ermbak nakundan angop or heyeri
osik orok or ikurik hishihi nikishiri ri.
11 Sara erem, hula sihi Abraham nga Avui Wasilakan hishindiyandari
ma vria. Sir jikisi nga nandari ambu sir. Uhu angop nijava laka mendek
nari sir. Hako Avui Wasilaka angop maskop sir jikisi nga si nakurik
or mbari osik mashi oson wavu sihik si hishiowehe si mba, ❑Avak
omek nakwa sir.❑ Karem si mbaha si liyaha ihikop jikisi nga nari sir.
12 Abraham erem, jikis landahik nari ambu ri. Angop avoko laka
mendek nari ri. Hako jikistakisi nirambara orhi musha mendek nari
lir, os tashingraha lersuwuk li nanda hom mo hapsishi fak li nawak ni
heyenda hom, mbeek li kantim undahik nari ambu lir.
13 Ma misambik fehe ondo amber hom Avui Wasilaka os lirin or
hajehe or mbahandari mashin li misihi mbar, ❑Avak omek nakwa sir.❑
Karem mbari ola. Hako misambi torok li liri wolo mbeek oson heyeri
ambu lir, wahau. Men suku hom li heyehe karem hishiri lir, ❑Kumakop
ni lakwa sir.❑ Karem li hishihi rupshiri lir. Uhu limu mbara, ❑Misambi
roso yanga indinga nihi ambu osik nambek torok ni likwa ambu nir. Nir
kandai homek fehe hom men torok ni raha ni linda nir.❑ 14 Karem li
mbahandari osik os nimu heyenduwa, kotontlo indinga lihik li ikurik
hishiri lir. 15 Hako kotontlo os li mbari oso mbeek yanga masi os li
halarari oson li mbari ambu sir. Os orok li ikurik li mbarikop indik iri
lir. 16 Hako kuyanga akri os li mbari oso jivi mendek si naha kotontlo
os li halarari oson tikrinda sir. Oso heven osira. Orok li ikurik li
nikishiri osik Avui Wasilaka lirin jikisi orhik or ushaha lirin rupshiri
ri. Uhu kuyanga akri os li ikurik li hishindari mishi oson angop lirnjik
or hundujeshihindak osmu nanduwa.
17-18 Avui Wasilaka Abrahamin karem mbari ria, ❑Jikisi mihi
Aisakhik jinirmbanira mihi musha mendek nakwa lira.❑ Karem
or mbashihi kandakar nga nambek naha Abrahamin or oweiowei-
heyekurik ormu mbara, ❑Jikisi mihi Aisak oton ofa hom anin haka.❑
Urik Abraham mashi oson or misihi os or mbari nombo hom ormu
ukurik ura. 19 Or hishiri karem, ❑Os Aisakin a mandingorme nahi,
avak or mbanak indik usahakwa ria.❑ Os erem or hishiri oso karem
nimu hishikuwa, angop or mandingormeshirik indik usahari ria.
20 Aisak Avui Wasilakan hishindiyandari ma lar oria. Uhu os jikisi
orhi Jekop fre Iso kumak fri likundari mashin or saweri wolo karem

---

11:7: Stt 6:13-22; 7:1 **11:8:** Stt 12:1-5 **11:9:** Stt 35:12 **11:11:** Stt 18:11-14; 21:2; Ro 4:19 **11:12:** Stt 15:5; 22:17 **11:13:** Stt 23:4; 1 Sto 29:15; Sng 39:12; 1 Pi 2:11 **11:17-18:** Stt 21:12; 22:1-14 **11:19:** Ro 4:17

hishiri ri, ❖Avui Wasilaka os anin armek or unda hom avak jikisi anhi
tovron armek or ukwa vri.❖
21 Hovok Jekop erema, Avui Wasilakan hishindiyandari ma lar oria.
Am or hakuri wolok si narik Josephi jikisi nira orhi ovron ormu mbara,
❖Kumak avak Avui Wasilaka os anin armek or unda hom nira anhi
ovron or unak jip likwa vri.❖ Karem or mbaha kombe orhi os or
shokoyandari kombe oton or toloho mashi mashi ondon or sawehe Avui
Wasilakan ormu hausimbausira.
22 Hovok Josep erem, Avui Wasilakan hishindiyandari ma lar oria.
Uhu am or hakuri wolok si narik ormu mbara, ❖A hashinak Avui
Wasilaka kumak avak or mbashinak jir Israelik fehenda ma yanga Ijip
toson ji halaha indik kotontlo jihik ikwa jir. Os ji ikuna wolo avak
havaravambundi anhin er nga ji laha ika.❖
23 Moses nijava avoko orhi erem, Avui Wasilakan hishindiyandari
ma vria. Nijava orhi orin si waha fri heyeri jivi mendek or nashirik
fri heyehe armek fri wanyiri ri. Uhu karem hishiri vri, ❖Avak Avui
Wasilaka jikisi shihi toton armek ukwa ri, mbeek or halashinak king
Ijipik fehe oto jikisi shihi toton mandingormekwa ambu ri.❖ Karem fri
hishihi mashi os king oto jikisin or mandingormekurik or mbari mashi
oson mbeek ajeri ambu vri.
24 Hovok Moses erem, Avui Wasilakan hishindiyandari ma lar oria.
Am wasilakak or naha normu hishira, ❖An mbeek king Ijipik fehenda
oto, jikisi orhi oso, sihi jikisi ambu nir, wahau. An Hibruma lar
anira.❖ 25-26 Karem or mbaha mbele mbele os kumak Avui Wasilaka
or hakmbaha nor mbahandari ondon lakmbaha hishiri ri. Uri osik
mbele mbele jiviwavi misambik fehe os yanga Ijipik or liri wolok or
lari ondon halari ri. Mberem ushirik? Or hishiri mbele mbele ondo
mbeek nambek nakurik or hishiri ambu lir. Uhu os yanga Ijip orok er
or liya nahi, avak kavakavan or uhu Avui Wasilakan or halaku. Karem
or hishihi jipjip or lindarin or halaha Avui Wasilakahi ma ondo nga
nakrem nomorawun li kishakurik hishiri ri. Uhu nomorawu os kumak
Kraisin tiyanda ma ondohik nakundarin er nga or kishakurik hishiri
ria.
27 Moses Avui Wasilakan or hishindiyandari osik yanga Ijipin or
halaha ormu ira. Or mbeek waplelena king Ijipik fehenda otohin ajeri
ambu ri, wahau. Os or iri wolo misokome orhi Avui Wasilaka nom
heyeri ri. Hako mbeek omendingak misokome orhik or heyeri ambu
ri. Hako os or iri wolo angop misokome orhik or heyendari hom er iri
ri. 28 Moses Avui Wasilakan or hishindiyandari orik os or mbari nombo
hom ma Israelik fehenda ondon or mbashirik Pasova oson uri lir. Lir
amber himu himu lihik sipsipin namtarmbak jiri lir. Uhu li aha sipsiphi
fin li laha akayanga lihik mblolori lir. Erem li ushirik ensel or jikis
maifu ondon mandingormekurik tari oto fi oson or heyehe nombok
tikrihi iri ri.
29 Yanga Israelik fehe ma ondo Avui Wasilakan li hishindiyandari
osik Fa Nalo oson li eserik yok si layisirik yok si rasirik nombo laka si
tavawarik jip iri lir. Hako yanga Ijipik fehenda ma ondo wahau. Erem
li ikmbaha li uhu er li uk aha harakori lir.
30 Yanga Israelik fehe ondo Avui Wasilakan li hishindiyandari osik os
or mbari nombo hom yanga Jeriko oson niri 7-pelak li tala yantlerik

---

11:20: Stt 27:27-29,39-40 **11:21:** Stt 47:31—48:20 **11:22:** Stt 50:24-25; Kis 13:19 **11:23:** Kis 1:22; 2:2 **11:28:** Kis 12:21-30 **11:29:** Kis 14:21-31

inyi laka os yanga oson li arangondari oso osmu lunlandu rakara.
31 Hulatolhakandari nokove Rahap11:31 oso er nga Avui Wasilakan
hishindiyandari nokove las osira. Uri osik ma frijip op ihi yanga oson
mayam wanyihi heyekurik iri ma ovron si laha aka sihik si eweshirik
liri vri. Erem si uri osik ma ol mashi Avui Wasilakahin mblarnandari
ondon li mandingormeri wolo sir nga li mandingormeri ambu sir. Jip
liri sir.

32 Wahau te, Avui Wasilakan hishindiyandari ma ondo musha mende
re. Mberem hik a usha na kantim undahik nanda ambu, Gideon, Barak,
Samson, Jepta, Devit, Samuel nga profet ondo nga mberem a ushaha na
sawendahi ambu re. 33 Ma ondo Avui Wasilakan li hishindiyandari
osik kwambu orhik wutari lihin jihi tukrundari lir. Uhu mbele mbele
jivi nom undari lir. Uhu mbele mbele os Avui Wasilaka ukmbaha
nor mbarin or urik heyendari lir. Uhu kala asahi suwambushin tolo
arangondari lir. 34 Uhu li mbarik hi os lakak ukruri mendek nandari
sir. Uhu os ma lal lirin bainatik li jikurik li ermberi mbeek lirin jindari
ambu lir. Uhu os kwambu lihi mendek si nari wolo Avui Wasilaka indik
kwambun or handari lir. Ushirik kwambu lihi wasilakak si narik indik
awun undari lir. Uhu wutari lihi ondon li laha lesuwurik tulu indari
lir. 35 Nokove lal jikisi lihi ol hari ondon li mbarik indik usaharik li
heyendari lir.

Hako Avui Wasilakan hishindiyandari ma lal nombo os orin li
tiyandari nombo orok lirin li mandingormeri lir. Os orin li tiyanda
nombo oson li halarikop mbeek li mandingormeri ambu lir. Hako
lir li hishiri karem, os li mandingormenak li hahandanak indiyok li
usahakwa oso os ter li liwa oson tikrikurik li hishiri sir. Karem li hishiri
osik orin li tiyanda nombon halari ambu lir, wahau. 36 Avui Wasilakan
hishindiyandari ma lal li wakoroho li hukwakoltolori lir. Ushihi kuvu
kwambuk li ishihi li layi krawu akak li eweshirik lindari lir. 37 Uhu lal
sunjakombek li jila mandingormelashirik hari lir. Uhu lal son li laha
nindi nindik li korori lir. Uhu lal andulek li jimandingormerik hari lir.
Uhu lal erenghambar li lihi sipsip memehi sishik li undari kowe nom li
falehe mbele mbele nga nandari ambu lir. Uhu nomorawu wasilakan
kishari lir. 38 Ma ondo jivi mendek nandari lir. Hako ma misambik fehe
mbeek lirin armek uri ambu lir, wahau. Kuyangak lindari ambu lir,
wahau. Men telembak li lawuhu tel akak li ihi wa os misambik nandari
orok li layihi lindari lir.

39 Ma ondo Avui Wasilakan li hishindiyandari osik lirin wapnuku
orhik or ewehe rupshindari lir. Hako mbele mbele ol kumak or ukurik
or mbari oson li heye namber. 40 Mberem ushirik? Avui Wasilaka
mas wolokop mbele jivi las orhi ma ondonjik or hundujehenda osmu
waha nikishinduwa. Hako mbeek ma ol mas nahandari ma ondo nom
or hakurik or mbari ambu sir, wahau. Oso kumakop nir nga lir nga
nakrem ni lakwa sir.

11:30: Jos 6:12-21 11:31 **11:31:** Rahap oso Judama ambu nokove sir. Hako God or ma Israelik fehenda li lotu undari otohi kwambun si heyehe si mbar, ‘God oto nom kwambu ngashi ria.’ Karem si mbaha ma ovron aka sihik simu wanyira. **11:31:** Jos 2:1-21; 6:21-25; Je 2:25 **11:32:** Het 6:11—8:32; 4:6—5:31; 11:1—12:7; 13:2—16:31; 1 Sml 16:1—1 Kin 2:11; 1 Sml 1:1—25:1 **11:33:** Dan 6:1-2 **11:34:** Dan 3:23-27 **11:35:** 1 Kin 17:17-24; 2 Kin 4:25-37 **11:36:** 1 Kin 22:26-27; 2 Sto 18:25-26; Jer 20:2; 37:15; 38:6 **11:37:** 2 Sto 24:21

12

Lerawu os Jisas lahanda oson ji heyehe ji laka, ji halawa hala

1 Ma ol mas Avui Wasilakan hishindiyandari ma ondo mushak
nandari lir. Nir avak os li yandari nombo lihin ni heyehe os li yahanda
hom ni tiyaha ika. Uhu mbele mbele kavakava os nirin unak ni
takatukuyindan simbalesik er ni lai tirna halaka. Ushinak avak ni
lirlarihi nombo os ni ikmbaha or kamahanda nombo orok er ni tiya ika.
Uhu ni kremangrehewan ni hala. 2 Uhu os ni iwa wolo misokome nihin
avak ni haihandaheyehe ni iwa hala, wahau. Misokome nihi Jisas nom
ni heyehe er ni ika. Ortonom Avui Wasilakan ni hishindiyanda nombon
masmas sahanda ma ria. Uhunda osik ortonom nirin or jelyashinak
nombo oson ni ihi ni lai tarmbakwa sira. Orin ji hishika, or mbeek
lerawu os or lakurin halari ambu ri, wahau. Ma misambik fehe orin
miandok li tirihi li mbar, ‘Ma toto kavakavan unda toria,’ karem li
mbarik humblarari ria. Hako mbeek oson hishiri ambu ri. Or hishiri
karem, os kumak or rupshihi nor likunda oso osmu orin nikishinduwa.
Karem or hishihi lerawu oson or larakori osik ter ormu malakamak
naha Avui Wasilaka tapmama orhi yok linduwa.
3 Yawur ji hishika, ma ol kavakavan undari ma ondo orin kavakavak
uri lir. Hako or mbeek oson ajehe lerawu os Avui Wasilaka or lakurik
or mbari oson halari ambu ri, wahau. Unda osik os or urin ji hishihi
kwambuk er ji sitambanaha kumba os or esenda hom ji eseyaka. Uhu
ji kremangrehe ji halawa hala. 4 Ome sira, jir nombo jivin tiyakwak
hishinda ojik sungu masi jihi nga anajinda oja. Hako mbeek wasilakak
ji anajiwak fi rakanda ambu sir. Men naman anajinda jir. 5 Mashi os
Avui Wasilaka jirin or sawendari oso am ji hishakashari oj? Karem li
kayeri sir,

‘Jikisi anhi jirin ji misi, os Wasilaka jirin or ngriasawehe nor tolo
worna nahi, avak holonalo siwa ji hala, wahau. Mberem
ushiwak? Mbele mbele kavakava os ji undan ji halakmbaha jirin
tolo wornanda ri.
6 Ma ol or rupshinda ondon ngriasawehe tolo wornanda ri. Uhu ma
ol jikisi orhik or ushanda ondo os kavakava las li uwa wolo lirin
nomorawun handa ri.’ *Gutpela Sindaun 3:11-12*

7 Ji hishika, avoko ol misambik fehe rondo jikisi lihin li ngriasawehe
tolo wornanda lir. Uhunda hom Avui Wasilaka jirin or ngriasawehe
nor tolo wornawa wolo, wa ji halashinak erem or uka. Os jirin erem
or uwa oso osmu jirin mukunduwa, jir jikisi orhi jira. 8 Or jikisi orhi
amber ondon tolo wornanda ri. Hako os jirin erem or u nahi ambu, jir
jikisi orhi ambu jir, men nombolaka jikisi jir. 9 Hovok kason ji hishika.
Avoko nihi tol misambik fehenda tondo os jikisakrik ni nari wolo nirin
ngriasawehe tolo wornandari lir. Am wasilakak ni saha os erem li
uhundari oson ni heyehe ni mba, erem li uri oso jivik nari sir. Avui
Wasilaka nihi or hevenik linda erem, os nirin or tolo worna nahi, oso
jivik nakwa sir. Nirin or tolo wornashinak nombo jivi orok indik ni
ihi avak ermba ermbak linda oson ni laka. 10 Ji hishika, avoko nihi
tol misambik fehe os jikisakrik ni nari wolo os li hishiyarindari lihi
ambekop nirin tolo wornandari lir. Hako Avui Wasilaka os nirin or
tolo wornanda oso jivi mendek nanda sir. Nirin or tolo wornashinak

12:1: 1 Ko 9:24-25 **12:5:** Jop 5:17; Rev 3:19 **12:7:** Lo 8:5

avak ma worna ma mendek ni naka, os ni nakmbaha nor mbahanda
hom. 11 Ome sira, kavakavan ni uwa wolo nomorawun nirin handa
ri. Nomorawu oson ni kishawa wolo sunguwavu nihi kavak si nawak
ni holonda nir. Hako nomorawu os nirin or hawa oso nirin si tolo
wornashinak sunguwavu nihin ni tormbelehe indik nombo jivi nom
ni tiyakwa nir.
12 Kwambu jihi am mendek si nakwak si nawak amu heyenduwa.
Avak kopshan ji mbaha indiyok kwambuk ji sika. 13 Uhu nombo
jivi oson er ji tiyaka. Ushinak ma ol jirin kumasihi lundiyawa ma
ondo, os ji iwan li heyehe, nombo os ji iwa orok erem jip li ika, mbeek
takatukuyikwa ambu lir.

Avui Wasilakan ji kumaifawa hala

14 Jir avak ma anandi nga ji waphimbijihi ji anafaha ji lika. Uhu
kavakava os ji undan ji lai tirna halaha ma worna mak ji naha er ji
sika. Mberem ushiwak? Os ma worna mak ji nana ambu nahi, jir
mbeek orin heyekwa ambu jir. 15 Avui Wasilaka jirin wapnuku orhik
ewenda ri. Hako jihinjik ji auheyeka, las avak jir lar waprupshi orhin or
kumaifaha nor mba, ◆Oso mbeek anin jelyandahi ambu sir.◆ Karem
or mbaha wapkava hishinda orhin wavukop or tombokoyanak mi jintla
hom si tungua rasaha wasilakak si naha mi sijimbalen si wanak ma li
aha kavak li nanda ngashi. Ji auheyeka, las avak erem ji nanda ngashi.
16 Uhu ji auheyeka, las avak jir lar Avui Wasilakan or kumaifanda
ngashi, os nokove hula sihin si halashihi hula anandi nga si yanda hom.
Iso mas erem uri ri. Or jikismaifuk or nahandari oso kasai mbele kava
las hom si narik or heyehe nor kumasiri sir. Karem uri osik maha orhi
uri akwa oson or heyehe nor mbar, ◆Akwa oson anin hanak a aka.
Ushinak anhi farniyik mi sihi jikismaifuk naka.◆ 17 Ushihi kuma os
erem or urin or hishihi kavak si narik sunguwavu orhin or tormbelehe
indik jikismaifuk or nakurik hishiri ri. Hako wahau. Indik jikismaifuk
or nakurik tos ter or tlari os te. Hako wahau. Mbeek or lakurik nari
ambu sir. Os erem li kayendari oso angop ji heyenda sir. Uwosik jihinjik
ji auheyeka, las avak or hom ji naha Avui Wasilakan ji halanda ngashi.
18 Ji hishika, ma Israelik fehe ondo mas telemba Sainai12:18 nandari
mishi orok li raha mbele mbele os orok talarin heyeri lir. Hi wasilaka
orok si urik, nirtle nirndum indinga si talarik, suwa wasilakak si
rasarik heyeri lir. 19 Urik fiwa si mbarik mashi las er nga orok
mainkwambuk mbari sir. Urik mashi oson li misihi warje mende
nga li ajehe Mosesin karem mbari lir, ◆Nir am ni aje mender te! Mi
mbanak mashi oso mendek si nawa.◆ 20 Mberem ushirik erem li mbar?
Avui Wasilaka mashi las angop lirin karem mbari ri, ◆Os jir lar mo
fle asa jihi lar telemba torok li tasa nahi, wa sunjakomben ji loho ji
mandingormeshinak li haka.◆ Karem or mbari mashi oson li misihi
aje menderi lir. 21 Urik Moses er nga nor ajehe kwarnguarnari ri.
22 Hako jir mbeek lir hom telemba Sainai orok talawa ambu jir,
wahau. Jir men nombok telemba Saionik talawa jir. Saion oso Avui
Wasilaka ermba ermbak linda orhi yanga sira. Oso Jerusalem hevenik

---

12:11: Je 3:17-18 **12:12:** Ais 35:3 **12:13:** Snd 4:26 **12:16:** Stt 25:29-34 **12:17:** Stt 27:30-40 12:18 **12:18:** Telemba Sainai orok Moses Avui Wasilakahi lon or lari. **12:18:** Kis 19:16-20; Lo 4:11-12 **12:19:** Kis 20:18-21; Lo 5:22-27 **12:20:** Kis 19:12-13 **12:21:** Lo 9:19

nanda sira. Yanga orok ensel musha mendek li tirsaha rupkapshihi
mblanda lira. 23 Jir angop Avui Wasilaka jikismaifu orhi li linda mishik
talawa jir. Jikisi orhi ondo hi lihin angop jekamba os hevenik wahanda
orok li kayeri sir. Jir angop Avui Wasilaka or kumak ma misambik fehe
mbele mbele ol li uhundan heyesilikwa ma otohik talawa jir. Uhu jir
angop orhi ma ol ma worna mak or ushahanda ondo nga ji yangoho
os li liwa mishi orok talawa jir. 24 Uhu jir angop Jisas or nindi nindi
hom or sihi suma akrin tivinda ma otohik talawa jir. Or fi orhin jirnjik
or ngoroho or nambreshihindak jip linda jir. Fi orhi misambik ngorori
sira. Hako mbeek Abelhi fi hom wasan ukmbaha mbanda ambu sir,
wahau. Fi orhi karem mbanda sir, ❝Kavakava jihin angop a yoko
ermberi nir. Unda osik jirin armek a ukwa nir.❞ Karem mbanda sir.
25 Hako ji auheyehe lika. Avak ji mamblasamblan jihi Avui Wasi-
laka mbawa mashin ji mblarna ermbewa hala. Ji misi, mas wolo
Israelik fehe ma ondo Moses ma misambik fehe oto saweri mashin li
mamblasamblan jirik Avui Wasilaka kavak or nari lir. Hako ter wolo
mberem ji hishindu, os mashi Avui Wasilaka or hevenik linda otohin
ji misina ambu nahi, kavak nakwa ambu jir? Karem jimu hishindu?
Wahau. Os mashi orhin ji misina ambu nahi, kava indingak nakwa
jira. 26 Mas telemba Sainai orok Avui Wasilaka or mbarik misambi
nenawu jiri sir. Hako ter ormu karem mbanduwa, ❝Kumak avak a
mbanak nenawu yervle mende misambik jikwa sir. Unak misambi nga
lersuwu nga mendek nakwa vri.❞ 27 Mashi os or mbari karem, mbele
mbele ol misambi nga lersuwu nga nor uhunda ondo avak or unak
mendek nakwa lir. Hako mbele mbele ol hevenik fehe mbeek or unak
mendek nakwa ambu lir, wahau. 28 Yanga os ni layikwa oso mbeek
kavak or nakwa ambu sir. Oso ermba ermbak er nakwa sir. Uwosik
Avui Wasilaka nom wapnuku nihik ni ewehe orhi siyok ni sihi os orin
ni lotu ukmbaha nor mbawa nombo hom orin ni lotu uka. 29 Or hi os
mbele mbele si urakonda hom nanda ora.

13

Ma amber ji rupshihi armek ji uka

1 Kraishi ma jirin, jihi ambek ji anarupshika, os mahasanje jihin wavu
jihik ji ewenda hom. 2 Uhu samba samba ol yanga jihik rawan aka
jihik ji laha ihi armek ji uka. Mas wolo ensel lal samba samba hom
li arndihi li rarik ma lal lirin aka lihik li tolo laha iri lir. Hako lir mbeek
yariri ambu lir, ma ol li tolo laha iri ondo ensel olira. Uhunda hom jir
erem ji uka. 3 Uhu jir avak Jisasin tiyanda ma ol krawuk li ewehenda
ondonjik ji hishihi ji holoka. Uhu ma ol kavak li uwak entlembalen
misinda ondon erem ji hishihi ji mbaka, ❝Kava sumba, os anin erem li
jiwakop an erem a misiwa nir te!❞
4 Hulasi nokoplanda nombo oson ji halashinak jip wornak er si
naka. Mberem ushiwak? Ma ol nokophirmbirihi hulatolhakanda ondo
kumak avak kavak nakwa lira.
5 Ji misi, Avui Wasilaka orhinjik karem or mbari sir, ❝An mbeek jirin a
halakwa ambu nir, wahau. Ermba ermbak jirin a jelyakwa nir.❞ Karem
or mbari osik jir avak ya mendenjik ji hishombashiowewa hala. Mbele
mbele ol jihik nawan ji heyehe, ambehoma, karem ji mbaka. Mberem

12:24: Stt 4:10; Hi 8:6 **12:25:** Hi 2:1-3; 10:26-29 **12:26:** Hag 2:6 **12:29:** Lo 4:24; 9:3
13:2: Stt 18:1-8; 19:1-3; Ro 12:13 **13:4:** Ef 5:5

ushiwak? Or mbeek jirin halakwa ambu ri. 6 Mashi os or mbari oso
ome sira. Uwosik sunguwavu jihin ji mbornaha karem ji mbaka,
Wasilaka nirin jelyanda osik nir mbeek mbele las ni ajekwa ambu nir.
Ma lar mbeek nirin mbele las undahi ambu ri, wahau. *Buk Song 118:6*

Mashi os akri jishi wolok li sawerik ji misiri oson ji toltambanaha kwambuk ji sika

7 Ma ol mas taha jirin maifu mendek mashin ewesawenda ma ondon
indik ji hishika. Uhu os li liyanda lihi nga Jisashi mashin li misindiyanda
nombo lihi oso nga indik ji hishika. Uhu os lir yandari hom erem ji
yaka. 8 Jisas Krais mbeek niyaka hom lailayi ralanda ambu ri, wahau.
Or ermba ermbak tashingra hom taleshihi sinda ri. 9 Jir avak mashi
apsham apshamhin ji halashinak jirin si tolo laha iwa hala. Ma lal
karem hishinda lir, os akwan li anda nombo oso mo, akwan li pantlenda
nombo oso avak lirin si jelyashinak Jisasin li tiyanda nombo lihi avak
kwambuk nakwa sir. Karem hishinda lir. Hako erem li uhunda nombo
lihi oso mbeek lirin jelyakwa ambu sir. Uwosik jir avak Jisas nom wavu
jihik ji ewehe orin ji hishioweka. Ushinak jirin or jelyashinak avak
kwambuk er ji sitambanaka.

10 Miando os Jisasin li tiriri oso alta nihin heimanda sir. Hako ma
ol Judamahi lon tiyanda nombo orok jivik li nakmbaha hishiwa ma
ondo miando oso mbeek lirin jelyanda ambu sir. 11 Angop ni heyenda
sir, hetpris oto sipsip memehi fi nom or laha os li au ushandari mishi
indingo orok hulaima nokopma kavakava lihin laha ermbekurik ofan
or ukurik lalayindari ria. Hako sishi, hungurangu, havarava ondon or
laha hikriyok or laha ihi kandakar nga homek or ihi ewe suwundari
ri. 12 Undari hom Jisas erem, kolaka hikriyok nomorawun kishaha
hari ri. Mberem ushirik or har? Or hashihindanak fi orhi man si
yokoshinak Avui Wasilakahi misokomek ma worna mak li naku, karem
mbaha nirnjik hari ri. 13 Unda osik nir orin tiyanda ma nir erema, orin
ni tiyaha hikriyok ni layihi or nga nakrem nomorawu os or kishanda
hom nir erem ni kishaka. Uhu os ma misambik fehe nirin li okolehe
kavakavan li mbawa oson ni holonalo siwa hala. 14 Misambi torok
kuyanga las mbeek ermba ermbak er ni likwak ni heyenda ambu sir,
wahau. Uwosik kuyanga os ermba ermbak ni likwa mishi oso si talanak
ni heyekmbaha nimu nikishinduwa.

15 Ermba ermbak Avui Wasilakan hi Jisashik ni hausimbausika. Erem
orin ni hausimbausinda nombo nihi oso os ofan orin ni handa hom
nanda sira. 16 Uhu man armek ji uka. Mbele las li frungu nahi, avak
lirin ji jelyaka. Os erem ji uwa nombo oson ji halawa hala. Erem ji unda
nombo oso ofan orin ji handa hom nanda sir.

Sios lida ondohi mashin ji misika

17 Sios lida ondohi mashin ji misihi ji tiyaka. Lir jirin li washilihi os
ermba ermbak linda mishi orok ikwa nombon sawenda lir. Uhundanak
Avui Wasilaka kumak avak lerawu os li landa oson heyembakwa ri.
Karem uwosik mashi lihin ji misihi ji tiyaka. Uhu os li mbawa hom ji
uka. Os erem ji u nahi, avak li rupshihi lerawu oson er lakwa lir. Hako
os li mbawa hom ji una ambu nahi, avak nomorawun kishakwa lir. Os

---

13:5: Lo 31:6,8; Jos 1:5 **13:7:** 1 Ko 4:16 **13:9:** Ro 14:17 **13:11:** Wkp 16:27 **13:12:** Jn 19:17 **13:13:** Hi 12:2 **13:14:** Hi 11:10,16; 12:22 **13:15:** Sng 50:14,23 **13:16:** Fl 4:18

erem li na nahi, mberem jirin li jelyaku? Wahau. Uwosik mashi lihin ji
misihi ji tiyaka. 18 Ermba ermbak kavakava os a undan Avui Wasilakan
kormbak a sawenda nir. Uhu nombo worna orhin a tiyakmbaha a
hishinda nira. Avak orin ji sawenak anin or jelyashinak nombo orokop
er a tiya ika. 19 Uhu orin ji sawenak nombon or sashinak kolomalok
indiyok jirin a ra heyeka.

Wesambasa mashi

20-21 Avui Wasilaka waphimbiji tontlo oria. Jisasin or mbarik mawan
or halaha indik usahari ri. Jisas fi orhi si ngorori oso suma akri
os ermba ermbak nakundan tiviri sira. Uhunda osik nirin arangoho
washilinda ma indingo Jisas oria. Jirnjik orin a sawenak jirin or
jelyashinak mbele mbele jivi os Avui Wasilaka ji ukmbaha nor mba-
handa nom ji uka. Uhu os ji nakmbaha nor hishiwa hom ji naka. Ermba
ermbak hi Avui Wasilakahin ji hauoweka. Ome sira.

22 Jisasin hishindiyanda ma jirin, mashi kas a kayewan mamblan
yawur ji ewehe ji misika. Hombelakak a kayewa ambu sir. Hako
ji misihi ji tiyaka. 23 Timoti or nir nga nakrem Jisasin tiyanda ma
oto angop li mbashirik krawu akan or halaha hikriyok talari ri. Os
kolomalok or taha anin or heye nahi, avak nakrem shi raha jirin shi
heyekwa shir. Os or tana ambu nahi, avak nendekop a rakwa nir.

24 Wesambasa anhin sios lida ol orok linda nga ma ol Jisasin tiyanda
nga amu handuwa. Jisasin hishindiyanda ma ol yanga Italik fehe tol
torok linda ondo olmu wesambasa lihin er nga jirin handuwa.

25 Jirnjik Avui Wasilakan a sawenak waprupshi orhin or halashinak
jihik si naka. Unda kasira. Ambehoma.

13:17: 1 Te 5:12 **13:18:** Ap 24:16; 2 Ko 1:12 **13:20-21:** Jer 32:40; Ese 37:26; 1 Pi 2:25

Jekamba Jems or kayeri

Nir avak kwambuk ni sitambanaka

1 An Jems anira. An Avui Wasilaka fre Jisas Krais frihi lerawun landa
ma anira. Jir Israelik fehe kotontlo jihin halaha ihi yanga anandik
linda ma jirin, jirnjik jekamba kason amu kaye ermbenduwa. Uhu
wesambasa anhin jirin amu handuwa.
2 Jisasin hishindiyanda ma jirin, ji misi. Os nomorawu apsham
apshamhi jihik si rala nahi, wa ji ajewa hala. Oso men ji sitambanaha
ji kishaka. 3 Oso men jirin jeikayekwa sir. Uwuluwukundaj mo
sitambanakundaj? Os ji sitambanaha nomorawu oson ji kisharako
nahi, kwambu ndingak nakwa jira. Uhundanak avak nomorawu
anandi lal talawa ondo nga kishakwa jir. Uwosik nomorawu ol jirik
talakwan men ji kishaka. 4 Ermba ermbak kwambuk ji sitambanaha
nomorawu ol jirik talakwa ondon ji kishaka. Ji uwuluwuwa hala. Os ji
sitambana nahi, avak kwambu mendek sikwa jir. Uhu ma jivi mendek
nakwa jir, os Avui Wasilaka ji nakmbaha or hishinda hom nakwa jira.
5 Os nombo frijip fri nashinak ji hishakashaha ji mba, ❖Nombo
mbeyok a iku?❖ Karem ji hishi nahi, Avui Wasilakan ji silika. Unak
avak jirin or jelyaha nombo jivin or mukushinak ji tiya ika. Os orin ni
siliwa wolo or mbeek mambango linda ambu ri, wahau. Ermba ermbak
nirin jelyanda ria. 6 Hako orin ji siliwa wolo wavu namtaskop ji hishihi
ji mba, ❖Omendinga sira, avak anin jelyakwa ri.❖ Karem ji hishika.
Hako os wavu frijip frijip ji hishihi ji mba, ❖Avui am anin jelyakundar
mo wahau?❖ Os erem ji hishi nahi, or mbeek jirin jelyakwa ambu ri,
wahau. Mberem ushiwak? Os wavu frijip frijip ji hishi nahi, wavu jihi
kasai fa tasaha tuku tukun si ermbenda hom nanda sir. 7-8 Ushiwak
mbeek wavu namtaskop hishiyariwa ambu jir, wahau. Uhu nombo
namtas nom tiyawa ambu jir. Os erem ji na nahi, or mbeek jirin
jelyakwa ambu ri.

Jems mashi kason ma ol mbele mbele ngashi nga erndakava nga lirnjik or kayeri sir

9 Jir Jisasin tiyanda ma jirin ji misi, os erndakavak ji na nahi, ji
rupshika. Mberem ushiwak? Kumak avak Avui Wasilaka hi jihin or
hauowekwa jir. 10 Hako os jir lar mbele mbele musha nga or nanak
Avui Wasilaka or unak mbele mbele orhi mendek li na nahi, wa ma
oto or rupshika. Mbele mbele orhi ondo mbeek nambek naha orin
jelyakwa ambu lir, wahau. Mbele mbele orhi ondo minja se os nurum
si tasaha homiwa wolo li nenjenda hom nanda lir. 11 Ta nor tasaha
amba amba nor jiwak minja simbalesik hatlayirakoshiwak minja se lihi
kohorakanda lir. Uhunda hom ma or mbele mbele ngashi oto erem.
Lerawu orhin or laha ihi lerawu nindik or hashiwak mbele mbele orhi
ondo olmu misambi torok wawa, mbeek er nga nor laha ikwa ambu lir.

Avui Wasilaka mbeek kavakavan ni ukmbaha mbanda ambu ri

12 Mbele kava lal jirin li oweioweiheyenak ji takatukuyi nahi ambu,
ji rupshika. Mberem ushiwak? Jir angop mbele mbele kava ondon

---

1:1: Mt 13:55; Ap 15:23; Ga 1:19; 1 Pi 1:1 **1:2:** Ro 5:3-5 **1:3:** 1 Pi 1:7 **1:5:** Snd 2:3-6
1:10: Ais 40:6-7

ji heyekrahakorowa ojik, mbeek takatukuyiwa ambu jir. Erem ji
sitambananda osik Avui Wasilaka kumak avak ermba ermbak linda
oson or hakwa jir, os mas orin tiyanda ma ondon or hakurik or
mbahanda hom. 13 Hako os mbele mbele kava las jirik si tala nahi, avak
ji mba, ❖Avui Wasilaka mbaskashiwak kavakava oson amu unduwa.❖
Karem ji mbawa hala. Mberem ushiwak? Ma lar mbeek Avui Wasilaka
kavakavan or ukmbaha mbanda ambu ri, wahau. Uwak or mbeek
kavakavan ni ukmbaha mbaskashinda ambu ri, wahau. 14 Hako sungu
masi nihi oso vai mbaskashiwak kavakavan ni unda nir. Wapkava
nihi yap haimba handambaha mbafirikafiriwak kavakavan ni unda nir.
15 Sungu masi nihi si mbanda nombo karem. Os nokove las masam
nomok si naha jikisin si washiwak, hovok jikisi oso nga wasilakak
si naha jikisi nga si nanda hom nanda sir. Sungu masi nihi si
mbaskashiwak kavakavan ni unda nir. Uhu kavakava nihi wasilakak
si naha nirin si mandingormeshiwak ni handa nira.

16 Jisasin hishindiyanda ma jirin, ji auheyeka. Avak ji halashinak ma
lal jirin nombo kavak li tolo laha iwa hala. 17 Mbele mbele jivi nihi
ondo Avui Wasilaka nihi hevenik linda orto orhi yangak tanda lira. Or
nga mu ta, niyaka, tashingraha ondon or uhu nirnjik or halashindak
olmu nanduwa. Hako or mbeek ta masikome hom nindi las wolok
hombelakak or nashihi nindi las wolok fanyikandak nanda ambu ri,
wahau. Or men os or nahanda hom er nanda ri. 18 Orhinjik or hishihi
nirin jivinari ria. Uhu Avui nihik nari ria. Mashi omendinga orhin ni
misindiyanda osik orhi jikisik ni nari nir. Erem nirin or ushinda osik
nir avak jikismaifu orhik ni naha ni maifu sishinak mbele mbele or
uhunda ondo kumasikwa lira.

Mashi orhin ni misihi ni tiyaka

19 Jisasin hishindiyanda ma jirin, mashi kason armek ji misishihi
ji toloka. Jir huliyi usaha mashin kolok ji mbawa hala. Maintontlo
sihin yawur ji misishihi jivai mbaka. Jir avak kolok waplelenawa hala,
wahau. 20 Mberem ushiwak? Os ji waplelena nahi, jir mbeek nombo os
Avui Wasilaka ni tiyakmbaha or mbahanda nombon tiyawa ambu jir.
21 Hako mbele mbele kavakava kal ji unda kandon amber er ji laha
ermbeka. Uhu mashi orhin ji misihi ji toloka. Mashi oso sunguwavu
jihik angop akwa siji hom or sihinda sir. Uhunda osik mashi oson er ji
tiya i nahi, mashi oso avak jirin indik lakwa sira.

22 Mashi Avui Wasilakahi os ji misiwa oson ji misihi ji tiyaka. Men
mamblakop ji misiwa hala, wahau. Mbele mbele os ji ukmbaha
si mbawa oso erem ji uka. Os men mamblakop ji misi nahi, wa
jihinjik jimu mbafirimbanduwa. 23-24 Uhu ma or fumunyava orhin
ukngambayik or heyenda hom nanda jir. Os or heyewa wolo fumun-
yava orhin hishinda ri. Hako os or halashihi nor iwa wolo lewas
fumunyava orhin hishanda ri. 25 Hako jir erem ji nawa hala. Mashi
Avui Wasilakahi jivindinga sir. Mashi oso mu nirin kavakava nindik
ni lirin jivinashindak jip nimu linduwa. Os ermba ermbak mashi orhi
oson er ji heyehe ji tiya nahi, mashi oso si unak jivik nakwa jir. Unak
mbele mbele ol ji uwa ondo Avui Wasilaka armek or ukwa lir.

26 Hako os ji mba, ❖An Kraishi ma nir. Hi Avui Wasilakahin
a hauowenda nir.❖ Karem ji mbaha suwambushi jihin armek ji

1:18: Jn 1:13 **1:20:** Sav 7:9 **1:21:** Kl 3:8; 1 Pi 2:1 **1:22:** Mt 7:26; Ro 2:13 **1:25:** Ro 8:2; Je 2:12

arangowa ambu, mashi oso jihinjik men ji mbafirimbanda sira. Uwosik
sembe menden orin jimu lotu unduwa. 27 Nombo os Kraishi ma li
likwa nombo mberem sivai nandu? Mberem mberem ni unak Avui
Wasilakahi misokomek or heyenak jivik ni naku? Wa, nombo oso
karema, jingoro nga mumbla nga armesarmek ji eweuka. Uhu lirin
arangoshinak li lika. Hovok las karem, nir Kraishi ma avak mbele
mbele kava os Avui Wasilakahi mashin mblarnanda ma li unda hom
ni uwa hala.

2

Ma lar ji rupshihi lar ji kavanawa hala

1 Jisasin hishindiyanda ma jirin, ji misi. Os ji mba, ❓An Jisas Kraisin
tiyanda ma anira. Jisas Wasilaka anhi ria.❓ Karem ji mba nahi, wa
ma amber nakremkop ji rupshika. Avak ma ol mbele mbele ngashi ma
nom ji rupshihi erndakavan ji kavanawa hala! 2 Os ji lotu uwa wolo,
ma lap ji lotu unda aka jihik fri layi nahi, mberem jivai fririn uku? Lar
kowe jiviwavin or falehe ring ondo nga tavanyetla orhik fale layikwa ri.
Unak lar kowe kava fremafrehendan falelayikwa ri. Hako mberem jivai
fririn uku? 3 Os ma or kowe jivin falewa ma oton ji mba, ❓Awasayi, mir
ta kawu jivi torok lika.❓ Ushihi erndakava oton ji mba, ❓Mir kasaik si
mo ta misambi torok kumbamu anhik hakalika.❓ 4 Os erem ji uwa kava
sir. Os ma lar ji rupshihi lar ji kavanawa nombo oso kava sir. Mbeek
yawur armek ji hishiwa ambu sir.

5 Jisasin hishindiyanda ma jirin, wapnuku anhik jirin amu ewen-
duwa. Karem uwosik mainkwambu kason jirnjik amu kaye ermben-
duwa. Ji hishika, erndakava ondo mbeek mbele mbele misambi torok
fehenda ngashi ambu lir. Hako Jisasin wavu lihik li ewehenda osik Avui
Wasilaka angop orhi mak or kamahanda lir. Ushiwak orhi krahak sinda
lir. Angop maskop karem or mbahandari sir, ❓Ma ol anin wapnuku
lihik ewewa ondo avak a arangoshinak jip likwa lir.❓ 6 Hako jir mbeek
erndakava ondon armek unda ambu jir, wahau. Ji hishika, lawe jirin
kavakavak uhu nomorawun jirin handu? Uhu jirin kotim ukwak undu?
Erndakava ondo nembes. Wa, ma ol mbele mbele ngashi ondo mu jirin
erem unduwa. 7 Jir Jisasin tiyanda ma jira. Hi orhi osmu jihik er nga
nanduwa. Hako lawe ol hi Jisashin okolendu? Wa, ma ol mbele mbele
ngashi ondona.

8 Avui Wasilaka lo maifu orhi nirin or hari karem, ma anandin ji
rupshika, os jihinjik ji rupshinda hom. Os lo oson ji tiya nahi, jivi
mendena. 9 Hako os ma lar ji jivinashihi lar ji kavana nahi, erem
ji uwa nombo oso kava sir, mbeek lo os Avui Wasilaka jirin or hari
oson ji tiyawa ambu jir, wahau. 10 Os lo orhin ji tiyakunak ji hishi
nahi, wa amber hom armek ji tiyaka. Hako os lo namtas ji haploro
nahi, wa lo amber hom ol jimu haploronduwa. 11 Avui Wasilaka
angop mas wolokop karem or mbari sir, ❓Jir avak nokophirmbirihi
hulatolhakawa hala!❓ Uhu mashi las nga karem or mbari sir, ❓Man
mandingormewa hala.❓ Hako os nokophirmbiriwan ji halashihi man
ji mandingorme nahi, wa lo ondo amber hom angop ji haplorowa lir.
Uwosik misokome orhik or heyewa kava indingak nawa jira.

1:26: Sng 141:3 **2:1:** Ap 10:34; Je 2:9 **2:5:** 1 Ko 1:26-28 **2:8:** Mt 19:19; Ga 5:14
2:9: Lo 1:17 **2:10:** Mt 5:19 **2:11:** Kis 20:13-14; Ro 13:9

12 Jihinjik ji auheyeka, mbele mbele os ji hishihi ji mbaha ji ukwa
nga. Kumak avak Avui Wasilaka jirin silikwa ri, ❖Mbele mbele ol Jisas
mbahandari ondon am ji uri ol mo wahau?❖ 13 Os ma anandinjik
ji holona ambu nahi, wa Avui Wasilaka erem, hulaima nokopman or
kotim ukwa wolo or mbeek jirnjik holokwa ambu ri, wahau. Hako os
ma anandinjik ji holo nahi, Avui Wasilaka erem, os man or kotim ukwa
wolo avak jirnjik holokwa ri, mbeek jirin kavak nakwa ambu ria.

Os Avui Wasilakan men suwambushikop ji hauowe nahi, oso mbeek akwa ome nga nawa ambu sir

14 Jisasin hishindiyanda ma jirin, mashi kason ji misi. Os ji mba, ❖An
Jisasin tiyanda ma nira.❖ Karem ji mbashihi mbeek os or mbahanda
hom ji una ambu nahi, wa os orin ji tiyanda nombo jihi oso men semben
ji mbafirimbanda sir. Wa, wavu os erem ji hishiwa jihi oso am indiyok
jirin lakundas? Wahau. 15 Halanak kormbak a sawenak ji misi, mashi
os a mbawa maintontlo sihin. Os Jisasin tiyanda mahasanje jihi lar
kowe kava fremafrehendan or falehe akwa mendek nashinak jirin or
heyekunak or tawa, mberem jivai orin mbaku? 16 Os mashikop ji
mba, ❖Awasayi, kowen falenak si himaunak mi lika. Uhu akwan aka!❖
Karem mashikop ji mbawa oso am maome orhin jelyakundas? Wahau.
Wa, kowen ji hanak or falehe akwan ji hanak or aka. Unak orin sivai
jelyaka. 17 Wasilakahi mashin misindiyanda nombo erem nanda sira.
Os men suwambushimbakop hi orhin ni hauoweshihi mbeek mbele
mbele os or mbawan ni uwa ambu, osmu kormbak nirin mukunduwa,
nir mbeek orin ni tiyanda ma ambu nir. Men ni mbafirimbanda nir.
18 Hako os jir lal avak anin karem ji mba, ❖Misambi torok fehe ma lal
mashi Jisashin men misinda lir, lal mbele mbele jivi jivin unda lir.❖
Karem ji mba nahi, jirin a sawekwa karem, os jir men mashikop ji
mba, ❖An Jisashi mashin misindiyanda ma anira.❖ Karem ji mba nahi,
mberem mberem avai heyeku, os Jisasin ji tiyanda nombo jihi oson?
Wahau. Mbeek a heyendahi ambu sir. Hako os an mbele mbele jivin a
u nahi, mbele mbele jivi ol a unda ondo kormbak li mukunak ji heyekwa
sir, an Jisasin hishindiyanda ma lar anira. 19 Jir karem hishinda jira,
❖God namtar nom Avui Wasilaka nihi ria.❖ Mashi os erem ji mbanda
oso omendinga sira. Hako wasimalengamba ondo er nga os ji hishinda
hom erem hishinda lir. Uhu orin ajenda lira.
20 Jir ambarambasinda ma jir. Mbele las yarinda ambu jir. Os mashi
Avui Wasilakahin men mamblakop ji misihi mbele mbele os mashi
oso ji ukmbaha si mbanda oson ji una ambu nahi, jir men jihinjik
mbafirimbanda ma jira. Wa, avak ji heyekwa sir, maintontlo mashi
kas a mbawa kason. 21 Ji misi, mas wolo misumu nihi Abraham jikisi
orhi Aisakin ofa hom Avui Wasilakan or hakurik ormu ura. Karem
or urik Avui Wasilaka os wavu orhik or hishihi os or ukmba nor uri
oso nga or heyehe Abrahamin ma worna mak or ushari ri. 22 Armek
ji hishika, Abraham mbeek men mamblakop mashi Avui Wasilakahin
misiri ambu ri, wahau. Orin wavu orhik or ewendari nga mbele
mbele os or ukmbaha nor mbari oso nga nor urik ovro nakrem er
nari vria. Ushirik Avui Wasilakan or tiyandari nombo orhi oso osmu
kwambu mendek nari sira. 23 Erem or uri nombo orok mashi os mas

2:12: Ga 6:2; Je 1:25; 1 Pi 2:16 **2:13:** Mt 5:7; 18:32-35 **2:15:** 1 Jn 3:17 **2:18:** Ga 5:6
2:21: Stt 22:9-12 **2:22:** Hi 11:17-18

jekamba Avui Wasilakahik karem li kayehendari oso omendingak nari
sir, ❖Abraham Avui Wasilakan or hishindiyandari osik Avui Wasilaka
orin ma worna mak or ushaha ormu mbara, ❖Mir naimble indingo anhi
mira.❖ ❖ Karem li kayeri sir. 24 Ushindak ter os jimu heyenduwa, os
men mamblakop mashi orhin ji misi nahi, or mbeek jirin ma worna
mak ushakwa ambu ri, wahau. Or hishikwa karem, ❖Mbele mbele os
a ukmbaha na mbawan li unak avak ma worna mak a ushakwa lir.❖
Karem mbanda ri.
25 Hovok hulatolhakanda nokove Rahap oson er nga ji hishika. Ma
ol Josua mbashirik tari ma ondon armek si uhu nombo apshamhik si
mukushirik iri lir. Karem si urik wutari mbeek lirin tolori ambu lir.
Erem si uri osik Avui Wasilaka os orin wavu sihik si hishiri nombo oson
or heyehe ormu mbara, ❖Nokove oso ma worna mak a ushakwa sira.❖

26 Wa ji hishika, ma or hawa wolo masikome orhi or ishiwak
maninimba nom wanda sir. Uhunda hom os mashi Avui Wasilakahin
men mamblakop ji misihi mbele mbele nor ukmbaha nor mbawan ji
una ambu nahi, orin ji hishindiyanda nombo jihi oso mbeek ome nga
nawa ambu sir. Men maninimba hom naha wawa jir.

3

Suwambushi nihin ni auheyeka

1 Jisasin hishindiyanda ma jirin, jir amber hom Avui Wasilakahi
mashin ji sawenda mak ji nakwak ji hishiwa hala. Mberem ushiwak?
Hulaima nokopma mbele mbele ol li undan or heyembakwa wolo nir
mashi orhin sawenda ma nir avak wasilaka mendek or kotim ukwa
nir. Hako ma ol men mashin misinda ondo awar or heyembakwa lir.
2 Ome sira, nir amber ni surunda nir. Hako os suwambushi nihin ermba
ermbak ni auheye nahi, avak mbele mbele kava anandi ol nirin unak
kavak ni nakwa ondo nga avak ni yarikwa nir. Os erem ni u nahi, ma
jivik ni nakwa nir. 3 Ji misi, os hosik ni iwa wolo ain tombo awarikanda
las hoshi suwambushik kuvuk ni ishitivishiwak nanda sir. Ushihi kuvu
orok ni tolowak os ni ikwak ni hishiwa mishi orok inda ri. 4 Uhunda
hom sip erem nanda sir. Suwa si rasaha sipin si uwak solwarak inda
sir. Hako sipin tolonda ma oto stia awarikanda orok or toloshiwak os
or ikwak or hishiwa mishi orok inda sir. 5 Uhunda hom suwambushi
nihi erem, awarikandak nanda sir. Hako si hausihausihi si mbawak ma
musha kavak nanda lir.
Ji hishika, hi awarikanda kolok wasilakak si uhu mi ama ondon
simbalesik si urakonda sir. 6 Uhunda hom suwambushi nihi erem
nanda sir, mashin si mbawa wolo man kavak nandahi mashin mbanda
sir. Uhu si uwak jipjip ni linda osmu kavak nanduwa. Uhu hi hom
awarikandak si naha ihi osmu wasilakak nanduwa. Uhu mbele mbelen
si uwak kavak nanda sir. Mberem ushiwak? Laulaka jelyashiwak osmu
mashi kavakavan mbanduwa. 7 Fle avi kuyangak fehe ondo ma mbawa
mashin misinda lir. 8 Hako ma lar mbeek suwambushi orhin orhinjik or
arangondahi ambu sir, wahau. Ermba ermbak suwambushi orhi men si
taksayashihi mashi kavakavan mbanda sir. Os hovo or man shishiwak
li handa hom nanda sir. 9 Suwambushi nihi namtaskop Avui Wasilakan
nga Wasilaka nihi Jisas nga hi frihin ni hauowenda nir. Ushihi hovok
ma anandi ol Avui Wasilaka uhunda ma ondon mashi kavan ni mbanda

2:23: Stt 15:6; 2 Sto 20:7; Ais 41:8 **2:25:** Jos 2:1-21; Hi 11:31 **3:6:** Mt 12:36-37; 15:11,18-19
3:8: Ro 3:13

lir. 10 Uhunda osik mashi os Avui Wasilaka hi orhin ni hauowenda nga
mashi kavakavan ni mbanda nga ebrembam suwambushi namtaskop
talanda sira. Jisasin hishindiyanda ma jirin ji misi, nombo os erem ji
uwa oso kava sir. Erem ji uwa hala! 11 Wa, mberem ji hishindu, jip
anda uku nga jeseng anda uku nga am wa lasikop rasakundap? Wahau.
12 Uhunda hom erem, hamen ni tlewa wolo muli am hame nga wanak ni
nimbakundas? Wahau. Uhunda hom jeseng anda uku mbeek jip anda
uku si tasanda mishik li tarmunda ambu sir.

Ma ol hishiyarinda Avui Wasilakahik tahanda nga nawa ondo avak mbele mbele jivin ukwa lir

13 Os jir lar hishiyarinda Avui Wasilakahik tahanda nga nor na nahi,
hishiyarinda orhi oson or mukushinak ni heyeka. Erem nanda ma
oto mbeek orhinjik yerkujihi hi orhin hauowenda ambu ri. Or men
ma worna mak or naha mbele mbele jivi nom unda ri. Uwak mbele
mbele ol or uwa ondo li mukushinak ni heyehe ni mbaka, ma oto
hishiyarinda Avui Wasilakahik tahanda ngashi ria. 14 Hako os mbele
mbele mahin ji angrasoho lirin ji wapkava hishihi mbele mbele jihikop
ji nakmbaha ji hishi nahi, avak karem ji mbanan, ◆An hishiyarinda
Avui Wasilakahik tahanda ngashi anira.◆ Erem ji mbawa hala. Os
erem ji mba nahi, men mbafirimbanda jir. 15 Os erem ji hishinda
nombo oso mbeek Avui Wasilakahik rakanda ambu sir. Oso Laulakahi
nombo misambi torok talanda nombo sira. 16 Ji misi, ma or mbele
mbele mahin angrasoho orhi orhikop nakwak hishiwa ma oto or uwak
awu si ralawak os li anafaha linda nombo oso osmu mendek nanduwa.
17 Hako ma ol hishiyarinda Avui Wasilaka hawa oso nga nanda ma
ondo karem nanda lir. Lir sunguwavu lihin simbalesik orin handa lir.
Man ngrianda ambu lir. Man li rupshihi lir mbawa mashin misinda lir.
Uhu ma anandinjik li hishihi li holoho armek unda lir. Uhu ma amber
nakremkop unda lir. Uhu lir mbeek mashin haihanda ewehe haimba
handambanda ambu lir. Mashi omendinga nom mbanda lir. 18 Ji misi,
ma ol mishamaimbanda ondo li unak awu awu ondo mendek nakwa
lir. Os erem li uwa oso jivi mende sir. Os li uwa oso si unak ma amber
li waphimbijihi anafaha lika.

4

Ma or mbele mbele misambi torok fehen lakwak hishombashiowewa ma orto wutari Avui Wasilakahik nakwa ria

1 Mberem ushiwak jihi ambek ji anangriyaha ji anajindua? Mbele
mbele ol ji lakwak ji hishombashiowewa ondo sunguwavu jihik li
tasawak os jimu anatarihi anajinduwa. 2 Jir mbele mbele misambik
fehe ondon ji lakwak hishombashiowenda jir. Hako mbeek ondon
landa ambu jir. Karem uwosik os jimu mbele mbele mahi yejen
misokomlaka heyehe mbele mbele lihin ji lakwak awun ji uhu man
mandingormenda jir. Hako mbeek ji landa ambu lir. Mberem ushiwak?
Jir mbeek Avui Wasilakan silinda ambu jir. 3 Uhu os mbele mbelen ji
lakwak orin ji siliwa wolo mbeek ji landa ambu sir. Mberem ushiwak?
Jir men ondon ji laha sungu masi jihi os si mbawa nombo hom ji
ukwak hishinda oja. Uwosik mbeek ji landa ambu lir. 4 Jir angop Avui
Wasilakan halawa jir, os nokove hula sihin si hala ihi hula anandi nga

3:18: Mt 5:9; Hi 12:11 **4:1:** Ro 7:23

si yanda hom. Hako ji misi, os mbele mbele misambi torok fehe tondon
ji lakwak ji hishombashiowe nahi, wutari Avui Wasilakahik nakwa jir.
Oson am jimu hishindu mo wahau? Os mbele mbele misambik fehe
tondo nga ji ananaimbletolo nahi, wutari orhik nakwa jira. 5 Jir
mberem ji hishindu? Mashi orhi os mas li kayeri oso omendinga ambu,
karem jimu hishindu? Wahau, mashi oso omendinga sira. Karem li
kayeri sir, ❖Masikome nihi or Avui Wasilaka hahanda oto ortonom nga
fri likmbaha nor mbari ri. Mbeek ma anandi nga fri likmbaha nor
mbari ambu ri.❖ Karem li kayeri sir. 6 Hako Avui Wasilaka nirin or
jelyashinak avak mbele mbele ol nirin uwak orin ni halahanda ondo
nga ni anajihi ni tukrukwa lir, os jekamba orhik karem li kayehendari
hom,

❖Ma ol lihinjik shisharmblaha mba, ❖An aninjik a undahi nir,❖ karem
mbawa ma ondo Avui Wasilaka mbeek or jelyakwa ambu lir.
Hako ma ol lihinjik hafakaha Avui Wasilaka lirin or jelyakwak
hishiwa ondo avak or jelyakwa lira.❖ *Gutpela Sindaun 3:34*

7 Uwosik jir jihinjik orhi siyok ji sihi os or mbawa hom ji uka. Unak
Laulaka os jirin or oweioweiheye nahi, wahau, karem ji mbaha ji
mblarnashinak or tulu ika. 8 Jir avak Avui Wasilakahi kumbamuk
ji sika. Unak or jir nga or sika. Jir kavakavan unda ma jirin ji misi,
sunguwavu jihin os tavan ji yokonda hom ji yokoshinak jivik si naka.
Jir wavu frijip frijip hishinda ma jirin ji misi, wavu os erem ji hishinda
wavu oson ji laha ermbeka. 9 Uhu os ji hayimbayihi rupkapshinda
jihi oson ji halaka. Hako mbele mbele kavakava ol ji undan ji heyehe
ji tlaholoka. 10 Os jihinjik ji hafakaha ji mba, ❖An mbeek anhinjik jivik
a nandahi ambu nir,❖ karem ji mba nahi, Avui Wasilaka avak jirin
jelyakwa ri.

Nir avak Avui Wasilakahi farniyik ni sihi hulaima nokopman ni kotim uwa hala

11-12 Jisasin hishindiyanda ma jirin, jir avak Avui Wasilaka ma mbele
mbele ol li undan or heyembawa hom jihi ambek erem ji uwa hala.
Mberem ushiwak? Avui Wasilaka orto nom hulaima nokopma mbele
mbele ol li undan or heyembakwa ria. Kumak orto nom ma lar or
heyehe mba, ❖Mir ermba ermbak linda oson lakwa mir.❖ Uhu ma
anandin or heyehe or mba, ❖Mir yanga kava indingok ikwa mir.❖
Karem mbakwa ri. Hako jir mberem ji hishindu? Orhi farniyik ji
sikwak jimu hishindu? Uhu or heyembanda hom ma anandin jimu
heyembandu? Os erem ji u nahi, lo orhi os or mbari oson os jimu
mblarna ermbenduwa. Uhu jir mbeek lo orhi siyok siwa ambu jir,
wahau. Men orhi farniyik ji sikwak jimu mbanduwa. Hako os erem
ji unda oso mbeek kas tolowa ambu sir. Karem uwosik oso nombon er
ji halaka.

Mbele mbele ol ni ukwak ni hishiwa ondo Avui Wasilakahi tavarenjek ni haka

13 Ji misi, jir lal karem mbanda jir, ❖Avak kuyanga lasik a ihi asama
namtar ya newen orok a lakwa nir. Uhu avak ya musha mendek a lakwa
nir.❖ 14 Hako jir mbeek mbele las os ushok talakwan heyenda ambu

4:4: Ro 8:7; 1 Jn 2:15 **4:6:** 1 Pi 5:5 **4:7:** Ef 6:12 **4:8:** Ais 1:16; Sek 1:3; Mal 3:7
4:10: Jop 5:11; 1 Pi 5:6 **4:11-12:** Ro 2:1; 14:4 **4:13:** Lk 12:18-20

jir, wahau. Jir mberem nanda ma jir? Jir men misambik fehe ma jir.
Uwosik mbeek nambek liyakwa ambu jir. Misambi torok ji liyawa wolo
hikrisha hom nanda jir. Kandakar nom si rasawak ni heyewak lewas
mendek nanda sir. 15 Hako karem ji mbaka, ❖Wasilaka wavu orhi
sir, os misambi torok ni lihi lerawun ni lakmbaha nor mbahanda nahi,
nimu likuwa. Uhu mbele las ni ukmbaha ni hishiwan nimu ukuwa.❖
Karem ji mbaka. 16 Hako jir mbeek erem mbanda ambu jir, wahau. Jir
men hi jihin ji hauowehe mbele mbele os ji ukwak ji hishiwa oso nom
mbanda jir. Os erem ji uwa oso mbeek jivik nawa ambu sir, wahau.
17 Armek ji hishika. Mbele mbele jivi os Avui Wasilaka ji ukmbaha
nor mbari angop ji misiri sir. Hako os ji ukmbaha nor mbahandan ji u
nahi ambu, os jimu mashi orhin mblarnanduwa.

5

Ma ol mbele mbele mushak nawa ondo li auheyeka

1 Ma jir mbele mbele musha ngashi jirin, ter mashi kason yawur ji
misika. Avak ji tlaha ji holoka. Mberem ushiwak? Nomorawu wasilaka
avak jihik nakwa sir. 2 Mbele mbele akwa jihi ol ji ewenda ondo angop
kuvayiwa lir. Uhu kowe jihi amber angop kosola korowa lir. 3 Uhu ya
jihi ol armek ji ewehenda ondo angop kavak nawa lir. Uhunda hom jir
avak mbele mbele jihi ondo kavak li nanda hom kavak nakwa jir. Uhu
maome jihi avak hi hom ukwa sir. Mberem ushiwak? Jir men ya mbele
mbele ondo nom haumbli haumblikwak hishinda jir. Hako kumak Avui
Wasilaka hulaima nokopman or heyembakwa wolo mbele mbele jihi
ondo mbeek jirin jelyakwa ambu lir, wahau. 4 Armek ji misi. Ma ol
jirnjik lerawun landa ma ondo ya os lirin ji hakmbaha ji mbahanda
ya oso mbeek erem ji handa ambu lir, wahau. Ji mbafirimbaha ya
kandakar nom ji hashindak ma ondo olmu tlanduwa. Avui Wasilaka
or kwambu ngashi oto os li tlawan angop or heyewa sir. 5 Jir jihinjik
akwa jivin ji aha wasilaka mendek jimu nanduwa. Os ma bulmakaun
li eweshiwak minjan li koro aha wasilakak li nawak li mba, ❖Am
ni jikwa wolok osmu nanduwa.❖ Uhunda hom Avui Wasilaka mbele
mbele hulaima nokopma ol li uwan or heyembakwa wolo osmu pasir
nanduwa. 6 Mberem ushiwak? Jir ma jivi ondon ji kotim uhu ji
mandingormeshirik hari lir. Hako lir mbeek mbele kava las jirin uri
ambu lir.

Sunguwavun ni mbornaha Wasilakan ni nikishinak or taka

7 Jisasin hishindiyanda ma jirin, ji misi, sunguwavu jihin ji mbornaha
Wasilaka nihin ji nikishinak indiyok or taka. Angop ji heyenda sir, ma
or nowek lerawun landa man. Akwa sijin or fakashihi nor halashiwak
ma nga ta nga lerawu frihin fri lawa hom ormu nikishinduwa. Uhu am
akwan landa wolok si nawak ormu ihi lawa. 8 Uhunda hom jir erem
ji naka. Sunguwavu jihin ji mbornaha ji nikishika, Wasilaka or takwa
wolo am pasir naw.
9 Jisasin hishindiyanda ma jirin, jihi ambek ji anambli anamblarnawa
hala. Mberem ushiwak? Kumak avak mbele mbele ol ji unda ondo Avui
Wasilakahi misokomek ji sawenak or heyembakwa jir. Os erem nakwa

---

4:14: Sng 39:5,11; Snd 27:1 **4:17:** Lk 12:47 **5:2:** Mt 6:19 **5:4:** Lo 24:14-15 **5:5:** Lk 16:25 **5:7:** Lo 11:14; Jer 5:24 **5:8:** Ro 13:11-12; 1 Pi 4:7

wolo am pasir naw. 10 Jisasin hishindiyanda ma jirin, profet ol mas Avui
Wasilakahi mashin sawendari ondon ji hishika. Ma misambik fehenda
lirin kava mendek uri lir. Hako lir sunguwavu lihin li mbornaha
nomorawu oson kishari lira. Uhunda hom jir erem lir hom ji naka.
11 Mbele mbele ol Jopik talahandarin angop ji misiri lir. Or sunguwavu
orhin or mbornaha nomorawu os orhik talari oson kishari ria, mbeek
halari ambu ri. Karem or uri osik Avui Wasilaka mbele mbele jivin orin
ormu hara. Ome sira. Angop ni heyenda sira, Avui Wasilaka nirnjik or
holoho wapjivi orhin nirin handa ri.

Mashi ome nom ji mbaka

12 Jisasin hishindiyanda ma jirin, mashi kas a mbawa kason yawur
ji misika. Mainome nom ji mbaka. Os ji mba, ❖Mashi kas a mbawa
kaso ome sira,❖ karem ji mba nahi, wa halanak erem si naka. Avak
mashi las neloko avoko jihi ol hahanda ondohi hik ji ushambawa hala.
Mberem ushiwak? Os erem ji mbawa mashi orok Avui Wasilaka kumak
avak jirin heyembakwa ri.

Ma or misokome Avui Wasilakahik jivik nawa ma oto orin or sawewa wolo kwambu nga nawa ri

13 Os jir lar nomorawu nga or na nahi, wa Avui Wasilakan or saweka.
Uhu os jir lar sunguwavu orhi nga or rupshi nahi, wa hukwan or koroho
hi Avui Wasilakahin or hauoweka. 14 Uhu os jir lar or kavamisi nahi,
wasmanin or ushanak li raka. Li raha hi Wasilakahik maome orhin wel
ukuk li ngoroho li taka. Uhu Avui Wasilakan li sawenak avak or unak
jivik or naka. 15 Os Avui Wasilakan li hishihi li mba, ❖Ma orton avak or
unak jivik nakwa ri.❖ Karem li hishi nahi, os li hishiwa hom or unak
jivik nakwa ri. Uhu os kavakavan or unda nahi, avak kavakava orhi
oson or laha ermbekwa sir. 16 Erem nawa osik jihi ambek mbele mbele
kavakava os ji unda ondon kormbak ji saweka. Uhu Avui Wasilakan ji
sawenak os ji kavamisiwa oson or unak mendek si nanak jivik ji naka.
Ma or Avui Wasilakahi misokomek ma worna mak nawa ma oto orin
or sawewa mashi oso kwambu nga naha ma anandin jelyakwa sira.
17 Profet Elaija katon ji hishika. Or ma misambik fehe nir hom nari ria.
Hako Avui Wasilakan or sawerik man or halarik takari ambu sir. Asama
nalmingrip si naha niyaka tostava tavayok namtas ma rakari ambu
sir. 18 Uhundarik indik Avui Wasilakan or sawerik man or halashirik
misambik rakari sir. Urik nowe lihi indik akwa nga nari lir.

Ma or Avui Wasilakan hala iwa orton indiyok ji laharaka

19 Jisasin hishindiyanda ma jirin, ji misi. Os jir lar nombo Avui
Wasilakahin or halaha nombo anandin or tiya inak ma lar nor ihi nor
tolo wornashinak indiyok Avui Wasilakahi nombok or ta nahi, ma oto
jivi menden or uwa ri. 20 Jir armek mashi kason ji misika. Ma or ihi
nombo jivin hala inda ma orton or saweshinak nombo kava oson or
halaha indiyok Avui Wasilakahik or tawa oso jivik nawa sira. Os erem
or uwa oso si unak ma oto mbeek yanga kavak ikwa ambu ri, wahau.
Avui Wasilaka kavakava os or undarin avak or laha ermbekwa ri. Unda
kasira. Ambehoma.

5:11: Kis 34:6; Jop 1:21-22; 2:10; Sng 103:8 **5:12:** Mt 5:34-37 **5:14:** Mk 6:13 **5:15:** Mk 16:18 **5:17:** 1 Kin 17:1; 18:1 **5:18:** 1 Kin 18:42-45 **5:19:** Ga 6:1 **5:20:** Snd 10:12; 1 Pi 4:8

Jekamba maifu Pita or kayeri

1 An Pita, aposel Jisas Kraishi anira. An jekamba kason jirnjik amu
kayenduwa. Jir nomorawu wasilaka si talarik, tulu ihi mahi yanga,
provins Pontus, Galesia, Kapadosia, Esia, Bitinia orok liyanda jir. Jir
angop Avui Wasilaka kamahanda ma jir. 2 Jir orhi mak ji nakmbaha
maskop or mbahandari hom os jirin ormu kamara. Uhu Masikome
orhi jirin or ushirik, orhi mak ji naha misokome orhik jivi mende
indingak jimu nara. Unda osik Jisas Kraishi mashin misindiyari jir.
Uri osik fi orhik mbele mbele kava ji undarin yoko ermberi ri. Jirnjik
Avui Wasilakan a sawenak waprupshi orhi nga waphimbiji orhi nga or
halashinak avak warje nga jihik si naka.

Ermba ermbak jipjip likunda oso osmu hevenik nirin nikishinduwa

3 Hi Avui Wasilakahin ni hauoweka, or Wasilaka nihi Jisas Krais avoko
orhi ria. Nirnjik warje nga nor hishihi nor holori osik, nombo os Jisas
Kraisin or mbashirik indik or usahanda orok ma akri indingak nimu
nara. Ushihindak os kumak jipjip ni likwa oson nirin or hakwan ni
hishiowehe, nimu nikishinduwa.
4 Ermba ermbak jip likwa oso mbeek kavak nakwa ambu sir. Oso
misokome Avui Wasilakahik jivik er nanda sir. Uhunda osik mbeek
mendek nakwa ambu sir. Avui Wasilaka ermbak linda oso armek
or arangoshihindak hevenik jirin osmu nikishinduwa. 5 Jisasin ji
hishindiyanda osik Avui Wasilaka kwambu orhik or arangoshihindak
jip jimu linduwa. Er ji li inak Jisas indik takwa ri. Os or tawa wolo nirin
indik or lakwa oso kormbak or mukunak, ma amber li heyekwa sir.
6 Jir mbele mbele Avui Wasilaka hevenik armek jirin or ukwa oson ji
hishihi, jimu rupshinduwa. Hako nomorawu jihik si talawak ji kishaha
ter kandakar nga nambek jimu tlaholo linduwa. Nomorawu oso Avui
Wasilaka or halashiwak jirin jeikayekmba talawa sir. 7 Golin ji hishika.
Hik li suwu nom yawur li heyenda sir, gol indinga os mo wahau? Karem
li heyembanda sir. Hako gol oso ermbak nanda ambu sir. Avak kavak
nakwa sir. Golin li oweioweiheyenda hom Jisasin ji hishindiyanda
nombo jihi oso omendinga os mo, wahau? Karem Avui Wasilaka
or heyembakmbaha nomorawun or halashiwak jirin jeikayenda sir.
Misokome orhik or heyewa Jisasin ji hishindiyanda nombo jihi oso golin
tikrihi jivi mendek nanda sir. Unda osik nomorawu si talanak ji kishaha
kwambuk ji sitambanaka. Unak Jisas indik or tawa wolo, avak jirin or
rupshi mendehe hi jihin hauowekwa ri. 8 Jir mbeek or omen heyenda
ambu jir, hako orin wapnuku jihik jimu owenduwa. Ter orin heyewa
ambu jir. Hako orin ji hishindiyaha kumbanukuk ji sihi orin jimu
rupshi mendenduwa. Os ji rupshinda oso, warje mende nga nanda sir,
mberem ji mbandahi ambu. 9 Mberem ushiwak? Jisas Kraisin wavu
jihik ji owenda osik, kavakava jihin or yoko ermbeshihindak, jip jimu
linduwa.
10 Mas wolo Avui Wasilakahi profet ondo lerawu havakavan li laha
nombo os Avui Wasilaka man or jivinashinak jip ji likundari oson

---

1:2: Ro 8:29; 2 Te 2:13 **1:4:** Kl 1:12 **1:5:** Jn 10:28; 17:11 **1:6:** Je 1:2; 1 Pi 5:10 **1:7:** Snd 17:3; Sek 13:9; Mal 3:3; Je 1:3 **1:8:** Jn 20:29; 2 Ko 5:7

lasari lir. Lir waprupshi Avui Wasilakahi jihik si nakurin angop mas
li mbahandari sir. 11 Krais oto Masikome orhi profet ondohik nandari
ri. Uhu masmas nomorawu si talanak Krais or kishaha malakamak or
nakurin profet ondon ormu sawera. Urik li misihi limu lihishira, ❖Ma
or nirin jivinakwa ma oto lawe mendek nakundar? Uhu mbele wolo
mendek ma oto or talakundar?❖ karem limu hishira. 12 Hako Avui
Wasilaka ormu lirin karem sawera, ❖Or ji lasawa ma oto mbeek jir liwa
wolok talakwa ambu ri, wahau,❖ karem ormu mbara. Oso kumakop
talakurin li mbari sir. Hako ter Avui Wasilaka Masikome orhi hevenik
nanda oton or halashirik takari ri. Ushihindak ter ma ol mashi jivi Jisas
Kraishin sawenda ma ondo Masikome otohi kwambuk li sawewak jimu
misinduwa. Krais oto jirin jivinakmbaha Avui Wasilaka kamahanda ma
ri, karem li sawewak jimu misinduwa. Ensel ondo nga os Avui Wasilaka
jirin armesarmek erem or ukunda oson yawur li heyekrahakorokwak
hishinda lir.

Avui Wasilaka jir misokome orhik jivi mende indingak ji nakmbaha jirin kamari ri

13 Unda osik jihinjik ji auheyehe ermbak lerawu Avui Wasilakahin ji
lakmba ji hundujehe ji lika. Uhu ji ruwol tava oloho ji lika. Jir avak
os Jisas Krais kormbak or talakwa wolo os Avui Wasilaka jirin armek
or ukmbaha mbahanda oson ji rupshihi ji nikishika. 14 Jir avak mashi
orhin ji misindiyaka, os jikisi avoko nijavahi mashin li misindiyanda
hom. Mas mbeek hishiyarinda nga nandari ambu jir. Undari osik os
jimu kavakavan unda nombon tiya yandari jir. Hako ter nombo oson
indik ji tiyawa hala. 15 Jir angop Avui Wasilakahi jikisik ji nakmbaha
nor kamari jir. Uhunda osik or jivi mende indingak or nanda hom jir
nga os or nanda hom jivi mende indingak ji naha mbele mbelen ji uka.
16 Avui Wasilakahi jekambak karem li kayehendari osa, ❖An jivi mende
indingak a nanda osik jir nga os a nanda hom jivi mende indingak ji
naka.❖ Avui Wasilaka karem or mbahandari sir.

Avui Wasilaka fleya wasilaka mendek nirin or frungawuri

17 Os Avui Wasilakan ji sawewa wolo, jir orin ❖Avui nihi❖ karem
mbanda jir. Os mbele mbele ni undan or heyembawa wolo ma amber
os li unda maka makan or heyehekop, wasan yombo yombo lihik hakwa
ri. Uwa osik ermba ermbak os misambi torok ji liwa wolo, orin ji ajehe
mbele mbele amber armek ji uka. 18 Jir angop ji heyenda sir, mas
neloko avoko jihi tiyandari nombon ji tiyari oso men sembe mende ji
tiyandari sir. Hako Avui Wasilaka angop jirin or jivinaha, kavakava
os ji undari oso angop or yoko ermberi sir. Hako or mbeek ya mbele
mbele misambik fehe ol kavak nandari ondok jirin frungawuri ambu
ri, wahau. 19 Or fi Kraishik jirin frungawuri ri. Fi orhi oso fleya wasilaka
mendek li frungawundahik nari sir. Krais or sipsip jikisi arme mende
jele indingak nari ri. 20 Avui Wasilaka misambin or u namber, jirin
or jivinakmbaha Kraisin or kamari ri. Undari osik os or mbahandari
wolok si narik or mbashirik jirin or jivinakmbaha kormbak talari ri.
21 Jirin or jivinashihindak os jimu Avui Wasilakan hishindiyanduwa. Or
Kraisin or mbarik indik or usaha hiushamak ormu nara. Uhunda osik

---

1:10: Mt 13:16-17 **1:11:** Sng 22; Ais 53; Lk 24:26-27 **1:14:** Ro 12:2; Ef 2:3; 4:17-18 **1:16:** Wkp 11:44-45; Mt 5:48 **1:17:** Ro 2:11; Rev 2:23 **1:19:** Ap 20:28; Hi 9:12-14 **1:20:** Ef 1:4

os jimu Avui Wasilakan ji hishindiyaha mbele mbele os or ukmbaha nor mbahandan jimu nikishinduwa.

Ma ol nakrem jir nga Jisasin ji hishindiyanda man wapnuku jihik ji oweka
22 Mashi omendingan ji tiyanda osik misokome Avui Wasilakahik os jimu jivi mendek nanduwa. Uhu jir Jisasin hishindiyanda ma jir jihi ambek omendingak anarupshinda jir. Unda osik os ji anarupshinda nombo jihi oson avak ji halashinak wasilakak si nanak sunguwavu mende jihi nga ji anarupshika. 23 Jir os ma akrik ji nari nombo oso mbeek nijava avokohi fik nari ambu jir. Ma jikisi nijava wahanda ondo amber handa lir. Hako jir os ma akrik ji nari nombo oso karem. Mashi Avui Wasilakahi os ermba ermbak nanda oson ji misindiyanda osik os jimu ma akrik nanduwa. Mashi orhi oso er nakwa sir. Mbeek mendek nakwa ambu sir. 24 Jekamba Avui Wasilakahik karem li kayehendari osa.
Hulaima nokopma amber mbeek nambe mendek misambik likwa ambu lir. Lir minja lewas li hatlayinda hom, lewas hakwa lir. Malakamak nanda ondo nga hi lihi lewas mendek nakwa sir, os mise amase kolok nenje si hatlayi rakanda hom. 25 Hako mashi Avui Wasilakahi ermba ermbak er nakwa sir. *Aisaia 40:6-8*
Undari mashi jivi kason li sawerik ji misiri sir.

2

Wasilaka or wormbonawa hom sinda ri
1 Jir ma akrik ji nahanda osik avak man wapkava hishiwa hala. Uhu haimba handambawa hala. Jihinjik ji yerkujihi *Nir ma worna ma,* karem ji sembe mbaha yawa hala. Mahi mbele mbelen ji heyehe antlawa hala. Man ngria wanyihi hukwamainentle sawewa hala.
2 Jikisakri mukun li akwak tlanda lir. Mukun li aha wasilakak nanda lir. Unda hom jir erema. Jikisakri mukun li akwak li tlanda hom jir mashi Avui Wasilakahin erem ji hishombashiowehe ji hishika. Erem ji unak masikome jihi kwambuk or naka. Ushinak mbele mbele os Avui Wasilaka jirin jipjip or ukmba nor mbahanda avak jihik si naka.
3 Wasilaka jirin or waprupshihi, armesarmek jirin or undan angop ji heyenda osa. 4 Uwa osik Wasilakahik ji taka. Or wormbonawa hom nanda ria. Uhu or ermba ermbak linda ria. Hako hulaima nokopma orin li heyehe, *kava,* karem li mbaha orin halari lira. Hako Avui Wasilaka orin or heyehe, *jivi mende,* karem mbaha or kamari ri.
5 Jir erema. Jir amber wormbo hom nanda jir. Uhu ermba ermbak linda oso nga nanda jir. Avak ji halashinak Avui Wasilaka aka orhin jirik or uka. Ushinak Masikome orhi jihik or lika. Jisas Krais jirin or jivinahanda osik, jir pris Avui Wasilakahi indingak ji naha, ofa os or rupshinda hom orin ji haka. Ofa oso Masikome orhi os ji ukmbaha or sawenda hom ji haka. 6 Mberem ushiwak? Jekamba Avui Wasilakahik karem li kayehendari sir.
Misi. An sunja2:6 lar angop a kamahanda ri. Or jivi mendek or naha kwambu indingak nanda ria. A halashiwak Jerusalemik ormu

1:21: Jn 14:6; Ro 5:1-2 **1:22:** Jn 13:34; Ro 12:10 **2:1:** Ef 4:22; Je 1:21 **2:3:** Sng 34:8
2:5: Ef 2:21-22; Rev 1:6 2:6 **2:6:** Judama aka lihi wormbon sunjakop falendari lir.

sinduwa. Ma ol orin hishindiyawa ondo mbeek sembe li nikishihi humblarakwa ambu lir. Os or mbahanda hom lirin ukwa ri.☐
Aisaia 28:16

7 Uhunda osik jir orin hishindiyanda ma jir karem hishinda jir, ☐Krais oto sunja jivi indinga ria,☐ karem mbanda jir. Hako ma ol orin hishindiyawa ambu ondo, wahau. Mberem ushiwak? Mashi las jekamba Avui Wasilakahik karem li kayehendari osa, ☐Akan unda ma li heyehe li mba, ☐Sunja toto kava ri,☐ karem li mbaha li laha ermberi oto angop wormbonawa hom or naha akan liyindahik nari ri,☐ karem li kayehendari osa. Uhu mashi las karem er nga li kayehendari sir.
8 ☐Or sunja hom or naha, nombo lakak or washihindak ma mushak li taha sunja orok li jifaha takatukuyikwa lir.☐ Mberem ushiwak? Ma ol Kraisin hishindiyawa ambu ondo lir mashi Avui Wasilakahin li mblarnanda osik olmu jifaha tukuyinduwa. Mas Avui Wasilaka angop erem li ukurin or mbahandari osa. 9 Hako jir Avui Wasilaka kamahanda jir. Jir pris indingak ji naha malakamak jimu nanduwa. Jir yanga jivi orhik fehe indingak jimu nanduwa. Jir amber orhi mak jimu nanduwa. Mberem ushirik jirin erem or ur? Mas nirtle nirndum lindari jir. Hako jirin or laha ukruharanda jivi orhik or oweshihindak ter jip jimu linduwa. Erem jirin armek or unda oson kormbak ji sihi ji sawekmbahan. 10 Jir mas wolo mbeek orhi mak nandari ambu jir. Hako ter orhi mak jimu nanduwa. Mas Avui Wasilaka jirnjik or hishihi holondari oson heyekrahakorori ambu jir. Hako ter os erem or uhunda oson os jimu heyekrahakoronduwa.

Jir avak nombo worna nom ji tiya yaka

11 Jisasin hishindiyanda ma jirin, misambi torok ji liwa wolo ma ol yanga lihin halaha, mahi yangak li ihi li liyanda hom jimu linduwa. Uwa osik jirin karem amu sawenduwa. Jir avak men maome jihi rupshikmba ji unda kavan ji hala. Las avak oso si unak kavak ji nanda ngashi. 12 Jir avak ji wapjip hishihi nombo worna nom ji tiya yaka. Unak ma ol Avui Wasilakan kumasihi jirin mainentle mashin mbanda ondo avak nombo wornan ji tiya yanda jihi oson li heyehe os Avui Wasilaka man or heyembakwa wolo, hi orhin metenjek hauowekwa lir.

Gavmanin ji tiyaka

13 Malakama ol yangan arangonda ondo li owenda mashi lihin er nga ji misindiyaka. Mberem ushiwak? Wasilaka erem ji ukmbaha nor mbahanda osa. Uwa osik malakama jihi li mbawa mashin ji misindiyaka. 14 Uhu jir avak malakama jihi or mbashihindak tawa ma ondo mashi os li mbawa er nga ji misindiyaka. Ma ondo yanga yangak li ihi, ma ol kavakavan undan li heye nahi, lirin li jihi krawuk owekwa lir. Uhu ma ol jivijivin unda ondon li heye nahi, hi lihin li hauowekwa lir. 15 Mberem ushiwak malakama ondohi mashin ji misikmbaha na mbandu? Avui Wasilaka jivijivi nom ji ukmbaha mbahanda ora. Os erem ji u nahi, ma ol jirin mainentle mbaha, hishiyarinda nga nanda ambu ondo jirin li heyehe, avak mashi kava las nga jirin mbakwa ambu lir. 16 Hako las avak ji hishihi ji mba, ☐Nir nihik nimu yanduwa.

2:6: Ef 2:20 **2:7:** Sng 118:22 **2:8:** Ais 8:14-15 **2:9:** Lo 7:6; 14:2; Ais 9:2; Ap 26:18; Ef 5:8; Ta 2:14 **2:10:** Hos 2:23 **2:11:** Ga 5:17,24 **2:12:** Mt 5:16 **2:13:** Ta 3:1 **2:15:** 1 Pi 3:16

Os ni ukmba ni hishiwa hom nimu ukuwa,[illegible] karem ji hishihi ji layihi
kavakavan ji unda ngashi. Ji halashinak Avui Wasilaka nom malakama
jihik or nashinak orhi siyok ji sihi mashi orhin ji misindiyaka. 17 Jir
avak ma amber ji rupshihi lirin armesarmek ji uka. Uhu jir nga nakrem
Wasilakahi mashin misindiyanda man ji rupshihi lirin wapnuku jihik
ji oweka. Uhu Avui Wasilakan ji ajehe orhi siyok ji sika. Uhu malakama
ol yangan arangonda ondon ji rupshihi hi lihin ji hauoweka.

Krais nomorawun or kishandari hom jir nga nomorawun ji kishaka

18 Jir akishmakishak ji naha, malakamahi siyok ji sihi, men lerawun
landa ma jirin, ji misi. Jir avak malakama ol jirin mbawak men lerawun
ji landa ondon wavu mende jihi nga ji rupshihi, hi lihin ji hauoweka.
Uhu mashi lihin ji misindiyaka. Malakama jivi ol mainalok jirin
sawenda ondo nom nembes, wahau. Malakama kava ol men sembe
jirin jinda ondohi mashin er nga ji misindiyaka. 19 Avui Wasilakan ji
tiyanda osik os jirin kavakavak li u nahi, nomorawu oson men mayam
ji kishaka. Mbeek wasan ji uwa hala. Unak Avui Wasilaka os erem ji
uwan or heyehe rupshikwa ri. 20 Hako os kavakavan ji unak nombo
orok jirin li jinak, nomorawu oson mayam ji kisha nahi, wa mberem
ji hishindu? Avui Wasilaka avak jirin rupshikwa or? Wahau. Mberem
ushiwak? Oso jihik ji uwak li jiwa osa. Hako os jivijivi nom ji unak,
nombo orok sembe jirin li jinak, nomorawu oson mayam ji kisha nahi,
Avui Wasilaka os erem ji uwan rupshikwa ri.

21 Jir os Krais jirnjik nomorawun or kishahandari hom, jir nga
nomorawun ji kishakmbaha Avui Wasilaka jirin ormu kamara. 22 Krais
or mbeek mbafirimbaha kavakava las uri ambu ri, wahau. 23 Orin
kavakavak li mbarin mbeek wasan lirin mbari ambu ri. Li halashirik
nomorawun kishari ri. Hako or mbeek li ajekuri mashi las lirin mbari
ambu ri, wahau. Or mbele mbele kava ol orin li uri ondo amber Avui
Wasilakahi tavak hari ri. Mberem ushirik? Avui Wasilaka hulaima
nokopma ol li unda ondon armek wornak heyembanda ora. 24 Krais
miandok or hari oso kavakava nihin maome orhik or kishaha hari ri.
Erem or ushinak kavakava os ni undan ni halaha nombo worna nom ni
tiyakmbahan. Orin li jihi mandingormeshihinda nombo orok os jimu
jivik nanduwa. 25 Mas jir amber sipsip ol ma ngashi ambu hom ji naha
nombon mbele yandari jir. Hako ter sipsip mashama or jirin armek
washilihi arangonda ma otohik indik jimu tanduwa.

3

Mashi os hulasi nokoplahanda ondonjik or saweri

1 Nokove jir angop hulasihinda jirin, hula jihi siyok ji sihi mashi lihin
ji misindiyaka. Unak hula jihi ol Avui Wasilakahi mashin misinda ambu
ondo avak os lirin armek ji undan li heyehe, er nga Avui Wasilakahi
mak li naka. 2 Mberem ushiwak jirin li heyehe Avui Wasilakan
li tiyaku? Li heyewa, jir Avui Wasilakan ji hausimbausihi orin ji
tiyanda osik mashi lihin mblarnanda ambu jir. Lihi siyok ji sihi nombo
wornan tiyanda jir. 3 Jir avak masikukwa jihin ji jehe, tlasiji os golik
li undak maome yoko jihin ji tlahapsihi, kowe jiviwavin ji falekmbaha
hishombashiowewa hala. 4 Hako maome yoko jihi ji tlahapsikwak ji

2:17: Ro 12:10 **2:18:** Ef 6:5 **2:19:** 1 Pi 3:14,17 **2:21:** Mt 16:24; Jn 13:15 **2:22:** Ais 53:9 **2:23:** Ais 53:7; 1 Pi 3:9 **2:24:** Ais 53:5-6; Ro 6:11 **2:25:** Ese 34:5-6; Mt 9:36; Jn 10:14; Hi 13:20-21 **3:1:** Ef 5:22 **3:3:** 1 Ti 2:9

hishombashiowenda hom, wavu yoko jihi ji hafakaha ji anafa likunda
nombon ji hishombashioweka. Erem nanda nombo oso er nakwa
sir, mbeek mendek nakwa ambu sir. Erem nanda nombo oso Avui
Wasilaka or rupshinda sir. 5 Nokove ol mas nahandari ondo erem
undari lira. Avui Wasilaka os or mbahanda hom or uku, karem li
hishiowehe orhi siyok sindari lir. Undari osik hula lihi siyok li sihi
mashi lihin misindiyandari lir. Os erem li undari nombo oso Avui
Wasilakahi misokomek or heyeri osmu jivik nara. 6 Sara Abrahamhi
siyok si sihi, ❒Or hausishiwak an orhi siyok a sinda nir,❒ karem orin
si mbaha mashi orhin misindiyandari sir. Jir erem. Os kwambuk ji sihi
nombo wornan ji tiyaha mbeek mbele las ji aje nahi ambu, Sara undari
hom nakrem jimu unduwa.
7 Jir nokove ngashi ma jirin, jir erem. Nokove jihi mbeek jir kwambu
nga ji nanda hom nanda ambu lir. Uwa osik jir avak nokove jihin ji
rupshihi lirin armesarmek ji uka. Lir kumak os ermba ermbak lindan
lir er nga lakwa lir. Uhunda osik ji anafa anafaha armek lirin ji uka.
Os erem ji u nahi ambu, mbeek mbele las Avui Wasilakan ji sawewan
misikwa ambu ri.

Ermba ermbak ma anandin armek ji uka

8 Mashi las nga na sawekwa karem. Jir amber wavu namtaskop ji
hishihi ji wapjip hishihi ji lika. Jihi ambek ji anarupshihi, armek ji uhu
ji hafakaha lika. 9 Os ma jirin kavakavak li uhu hi jihin kavak li na
nahi, wasan ji uwa hala, wahau. Hako Avui Wasilakan ji sawenak lirin
armek or uka. Erem ji ukmbaha jirin kamari ri. Os erem ji u nahi, Avui
Wasilaka jirin armesarmek ukwa ri. 10 Mashi Avui Wasilakahi karem
mbahanda sir.
❒Os ji rupkapshihi jip ji lihi yakwak ji hishi nahi, wa mashi kavan ji
mbaha ji mbafiriwa ji hala.
11 Uhu kavakava ol ji undan ji kumasihi nombo worna indinga nom ji
tiyaka. Uhu aulekombek owenda nombon ji halaha ji anafaha
lika.
12 Mberem ushiwak? Wasilaka ma ol nombo wornan tiyanda ondon or
heyehe rupshinda ri. Os orin li sawewan misinda ri. Hako ma
ol kavakavan unda ondo os orin li sawewa wolo, mbeek misinda
ambu ri. Or turaha kumaifa linda ri.❒ *Buk Song 34:12-16*

Nombo wornan ji tiyanak nomorawu jihik si tala nahi, oso ji ajewa hala

13 Os ji tantlemantlembuhu nombo wornan ji tiya nahi, ma lar mbeek
jirin kavak nakwa ambu ri, wahau. 14 Hako os nombo wornan ji
tiyanak, nomorawu jihik si tala nahi, wa ji rupshika. Mberem ushiwak?
Kumak avak Avui Wasilaka wasa jivi jihin hakwa ri. Os ji ajekmba
mbele las li u nahi, avak ji ajehe ji lishnyamashnyawa hala, wahau.
15 Hako Kraisin wavu jihik ji oweka. Uhu ❒Or Wasilaka anhi,❒ karem
mbaha hi orhin wasilakak er ji hauoweka. Uhu os jirin li sili li mba,
❒Mberem ushiwak Jisasin er ji tiyaha orin ji halanda ambu?❒ karem li
sili nahi, os wavu jihik ji hishiowe ji nikishinda oso maintontlo sihin
ji sawenak li misika. 16 Hako mainalok lirin armek ji saweka. Uhu
mbele mbele jivi nom ji unak Avui Wasilakahi misokomek jivik ji naka.
Ushinak ma ol jirin kavakavak mbawa ondo avak os jipjip ji liyawa

3:6: Stt 18:12 **3:7:** Ef 5:25 **3:14:** Ais 8:12-13; Mt 5:10; 1 Pi 2:20; 4:14

oson li heyehe, li humblaraka. Ma ondo Kraisin ji tiyanda nombon
kavak mbanda ma lira. 17 Os nombo wornan ji tiyaha, nomorawun
ji kishakmbaha Avui Wasilaka or mbahanda nahi, wa erem ji kishaka.
Oso jivi sira. Mberem ushiwak? Avui Wasilaka os erem ji uwan
or heyehe wasa jivin jirin hakwa ri. Hako os kavakava ji undanjik
nomorawu jihik si talanak ji kisha nahi, wa himamu jihik nomorawun
jimu kishanduwa.

Krais nirin jivinakmba or haha indik usahari ri

18 Krais or ma worna ma indinga ri. Hako hindi namtaskop kavakava
ol ni unda ondon or kishaha nihi farniyik hari ri. Kavakava nihin or
yoko ermbehe nirin Avui Wasilakahi tavarenjek or hakurik maome
orhik nomorawun or kishaha hari ri. Hako Avui Wasilaka or mbarik
indik or usaha ermba ermbak ormu linduwa. 19 Uhu nor ihi masikome
ol krawuk lindarin mashin ormu sawera. 20 Masikome ondo Noahi
wolok Avui Wasilakahi mashin mblarnandari lira. Os Noa sipin or uri
wolo Avui Wasilaka nambek nikishiri ora, hulaima nokopma wavu lihin
li tormblekmbahan. Hako, wahau. Lir mbeek wavun tormbleri ambu
lir. Noa sipin or urakoho ma 8-pelakop sip orok layi liri lira. Urik fa si
rasaha ma ol mashin mblarnari man simu jihi sirira. 21 Fa oso osmu fak
layinda nombon heimanduwa. Fak layinda nombo oso mbeek tlesishi
maomek nandan yokokmbaha li unda ambu sir, wahau. Jisas Krais nihi
farniyik or sihi or harik Avui Wasilaka mbarik indik or usahari osik,
kavakava ol ni unda amber or yoko ermberakori lir. Unda osik Avui
Wasilaka or jelyashinak orhik ni taha misokome orhik howai armek ni
yaka, karem ni hishihi fak ni layinda nir. 22 Uhu Krais angop hevenik
or lawuhu, Avui Wasilakahi tapmamayok ormu linduwa. Ushihindak
ensel nga, wasi ol kwambu nga nanda nga, mbele mbele ol kwambu
ngashi amber olmu orhi siyok sinduwa.

4

Wapkava hishinda nombon ji halaka

1 Krais maome orhik nomorawun kishari ria. Unda hom jir nga
os or kishanda hom erem ji kishaka. Os Kraisin ji tiyanda nombo
orok nomorawu jihik si talanak mayam ji kisha nahi, ma li heyehe
karem mbakwa lir, ◆Ma tondo kavakavan li unda nombon angop
halahanda lir,◆ karem mbakwa lir. 2 Unda osik os ji liwa wolo
wapkava hishihi ji unda nombon ji halaha nombo os Avui Wasilaka
mbawa hom tiyakwa jir. 3 Jir mas ma ol Avui Wasilakan tiyandari ambu
ondo hom, mbele mbele ol li wapkava hishihi li ukurik li hishindari
hom undari jir. Mbele mbele ol mas ji undari ondo karem. Jir wavu
kava si usarik ji nokophirmbirihi hulatolhakaha, uku kavan ji aha
ambarambasihi, hiyawu lakan ji uri wolo mbele mbele kavan ji uhu,
ma tavak li undari godin er nga lotu undari jir. Hako ter ambehoma.
Ondo amber angop er ji halarakori lir. 4 Uhu ter mbeek mbele mbele
kava ondon unda ambu jir. Ushiwak ma ol mas najer ji yandari ondo
oso ji halawak li heyehe wavu musha mushak li hishihi jirin kavakavak
olmu mbanduwa. 5 Hako ji hishi. Kumak Avui Wasilaka ma ol hahanda
nga, ma ol liwa nga, mbele mbele ol li undan or heyembakwa wolo, or

3:16: 1 Pi 2:12 **3:20:** Stt 6-7 **4:1:** Ro 6:2,7 **4:3:** Ef 2:2-3

silinak os li hishihi li unda nombo nombo hom sawekwa lir. 6 Erem
si nakunda osik mashi jivi Jisas Kraishin ma olmu sawenduwa. Uwa
osik ma ol ha namber mashi jivi Jisas Kraishin misindiyandari ondo
kavakavan li undari osik maome lihi kuvayiri sir. Hako masikome lihi
Avui Wasilaka nga likwa lir.

Avui Wasilaka lerawu os ji lakmbaha nor mbahanda oson er ji laka

7 Mbele mbele misambik fehe amber mendek li nakwa wolo osmu
pasir nanduwa. Uwa osik yawur ji hishikrahakoroho ji ruwol tava
oloho ermba ermbak Avui Wasilakan ji saweka. 8 Uhu maifu mendek ji
ukwa karem, ma anandin wapnuku jihik ji oweka. Mberem ushiwak?
Man wapnuku jihik owenda nombo oso wasilaka mendek si na nahi,
jirin jelyakwa sir. Os ma kavakava jirin li uwan ji heye nahi, mbeek
wasan ji ukwak hishikwa ambu jir. Man wapnuku jihik ji owenda
nombo jirin si jelyashinak avak ji mba, ‘Am nawa kava sir,’ karem
mbakwa jir. 9 Uhu Avui Wasilakahi ma ol jihik tawan armek ji
uhu aka jihik ji laharaha akwan ji hanak li aka. Erem ji uwa wolo
ji turamaraha ji uwa hala. Wavu jihi nga ji rupshihi erem ji uka.
10 Avui Wasilaka jirin or rupshihi kwambu orhin jirin ormu hara.
Ushinak lerawu apsham apshamhi os ji lakmbaha nor mbahandan ji
lakmbahan. Unda osik kwambu orhi orok lerawun ji laha orhi ma
anandi ondon ji jelyaka. 11 Os jihi lal mashi orhin ji sawe, karem
mbaha kwambu orhin or hahanda nahi, wa mashi orhin yawur wornak
ji saweka. Hovok os jihi lal lerawun ji laha man jelyakmbaha kwambu
orhin or hahanda nahi, wa kwambu orhi os or hahanda orok lerawu
oson ji laka. Ushinak ma mbele mbele ol ji lawan li heyehe, hi Jisas
Kraishik Avui Wasilakan li hausimbausika. Kwambu nga ukruharanda
nga ermba ermbak Kraishik er si naka. Omendinga sira.

Krais nomorawun or kishanda hom ji kishaka

12 Jisasin hishindiyanda ma jirin, mbele mbele kava indingak nanda
jihik si talaha jirin osmu jeikayenduwa. Hako avak ji lishnyamash-
nyaha ji mba, ‘Mbele mende tos ter nihik talandua?’ karem ji
hishinan, wahau. 13 Mbele mbele ol ter jihik talawa ondo himi angop
Kraishik talari lir. Unda osik nomorawu Krais kishanda hom os jimu
kishanduwa. Uwa osik ji rupshika. Ukruharanda orhi nga indik
or takwa wolo, or tanak ji heyehe warje mende nga rupshikwa jir.
14 Kraishi mak ji nahanda osik ma misambik fehe avak mashi
kavakavan jirin mbakwa lir. Hako ji rupshika. Mberem ushiwak?
Masikome Avui Wasilakahi or ukruharanda oto ormu jir nga sinduwa.
Uwa osik ji rupshika. 15 Hako ji auheyeka. Las avak jihi lal man li
mandingormehe, mbele mbele mahin li hirnyaha, kavakava anandi
lal er nga li uhu, men ma lawa yejen li heilakailambayaha erem li
unda nombo orok nomorawun li kishanda ngashi. 16 Hako jir Kraishi
mak ji nahanda osik nomorawu jihik si talanak ji kisha nahi, wa ji
humblarawa hala. Hako os Kraishi mak ji nawa oson ji rupshihi, hi
Avui Wasilakahin ji hauoweka. 17 Avui Wasilaka hulaima nokopman
or heyembakwa wolo osmu pasir nanduwa. Masmas nir orhi krahak
sinda man heyembakwa ri. Ushihi ma ol mashi jivi orhin mblarnanda

---

4:5: Ap 10:42 **4:7:** Ro 13:11-12 **4:8:** 1 Pi 1:22 **4:9:** Hi 13:2 **4:10:** Ro 12:6-8
4:13: Ap 5:41; Je 1:2; 1 Pi 1:6-7 **4:14:** 1 Pi 2:20

ma ondon or heyembashinak nomorawu wasilaka menden li kishaha
kava indingak nakwa lir. 18 Avui Wasilakahi jekambak karem li
kayehendari osa, ❒Ma worna ma ondo mbeek lerawu jivin li landa
nombo lihi orok ermba ermbak linda oson lakwa ambu lir, wahau.
Wasilaka yelndam waprupshi orhin men lirin or hashinak ermba
ermbak linda oson lakwa lir. Hako ma ol Avui Wasilakan kumasihi
kavakavan unda ondo mberem livai naku? Lir mbeek os ermba ermbak
linda oson lakwa ambu lir.❒ 19 Uwa osik os Avui Wasilaka mbahanda
hom ji tiyaha nomorawun ji kisha nahi, wa nombo worna oson er ji tiya
ika. Uhu jihinjik maome sunguwavu jihin tava orhik ji haka. Or nirin
uri ri. Unda osik ermba ermbak nirin armek arango washilinda ria.

5

Pita mashin sios lidan or saweri

1 An ter jir sios lidan mashi las a sawekwa nir. An jir hom sios
lidak a naha lerawun landa ma lar anira. An misokome anhi indingak
Jisas Krais nomorawun or kisharin amu heyera. Uwa osik karem amu
mbanduwa. Os Wasilaka nihi Jisas indik or tawa wolo ukruharanda
orhi nirin hakwa ri. 2 Avui Wasilaka hulaima nokopman sipsip hom
tava jihik ol ormu halanduwa. Ushinak armek lirin ji washilihi mashi
orhin ji sawenak li misikmbahan. Hako lerawu os ji lakmbaha Avui
Wasilaka jirin or hahandan ji rupshihi ji laka. Las avak lerawu oson
ma li ukmisihi mbawak ji ufuhu ji landa ngashi. Uhu las avak lerawu
oson men yan ji lakwak ji hishihi ji landa ngashi. Hako jir lerawu oso
men ji rupshihi armek ji laka. 3 Hako jir avak ji hausishinak ma ol
Avui Wasilaka tava jihik or halanda ondo li hakasikmbaha ji hishiwan ji
hala. Jir avak mbele mbele jivi nom ji unak li heyehe os ji uwa nombon
li tiyaka. 4 Os erem ji unda nahi, Wasilaka nihi or maifuk sihi sipsipin
washilinda oto indik or tawa wolo jirin or rupshihi wasa jivi jihi os
ermba ermbak nandan jirin hakwa ria.

Jir jihinjik maome sunguwavu jihin Avui Wasilakan ji haka

5 Jikanda ermbasi jirin, ji misi. Jir sios lida ondo lihi siyok ji sihi mashi
lihin ji misindiyaka. Uhu jir amber jihinjik ji hafakaha ji anafaha ji lika.
Mashi Avui Wasilakahi karem mbandari osa,

❒Avui Wasilaka ma or hi orhin orhinjik hauowenda ma oto hi orhin or
halawak takanda sir. Hako ma or hafaka linda man armek unda
ri.❒ *Gutpela Sindaun 3:34*

Karem mbanda mashin angop ji misinda sir.

6 Uwa osik jir jihinjik ji hafakaha kwambu Avui Wasilakahi siyok ji
sika. Uhundanak kumak os or mbahanda wolok si nanak hi jihi avak
metenjek or hauowekwa sir. 7 Jirnjik or hishihi holo mendenda ri.
Uwa osik nomorawu jihik si talawa, tavarenje orhik ji wirnjika. Unak
or avak jirin jelyakwa ri. 8 Hako mai, ji ruwol tava oloho ji auheye ji
lika. Mberem ushiwak? Wutari jihi Laulaka oto jirin or unak Jisasin
ji hishindiyanda nombo jihin ji halakmbaha ormu yanduwa, os kala
asa man or shihi akwak nomboi nomboheyek or tashiyanda hom.
9 Hako os Jisasin ji hishindiyanda jihi oso ji halanak kwambuk si nanak
orin ji jihi tukru ormbeka. Ji hishika. Avui Wasilakahi ma yanga

---

4:18: Snd 11:31 **5:2:** Jn 21:15-17; Ap 20:28 **5:3:** 2 Ko 1:24; Fl 3:17; Ta 2:7 **5:5:** Ef 5:21; Je 4:6 **5:6:** Mt 23:12; Lk 14:11; Je 4:10 **5:7:** Mt 6:25-30 **5:8:** 1 Te 5:6

yangak linda amber nomorawu tos ji kishawa himin erem kishanda lir.
Unda osik jir nga erem kwambuk ji sitambanaha ji kishaka. 10 Avui
Wasilaka waprupshi tontlo oria. Kraisin ji hishindiyaha ukruharanda
os ermba ermbak nanda orok ji sikmbaha angop or kamahanda jir.
Hako kandakar nga nambek entlembale misikwa jir. Ushihikop avak or
mbanak indik jip ji lihi kwambuk er sitambanakwa jir. 11 Jirnjik Avui
Wasilakan a sawenak kwambu orhi oso or halashinak ermba ermbak
jihik er si naka. Omendinga sira.

Wesambasa mashi

12 Mashi anhi kaso Sailasin a mbashiwak jirnjik ormu kayenduwa.
A heyewa or omendingak Jisasin hishindiyanda ma ri. Jekamba
karok waprupshi Avui Wasilakahi os jirik or mukurik ji heyendan
amu sawenduwa. Anhinjik angop a heyenda sir, oso waprupshi Avui
Wasilakahi indinga sira. Uwa osik kas amu kormbak jirin sawenduwa.
Sunguwavu jihin a saunjelyanak waprupshi orhin indik ji hishihi
kwambu mendek ji sikmbahan. 13 Hulaima nokopma sios Romik
fehenda nga olmu jirin wesambasanduwa. Lir jir nga nakrem Avui
Wasilaka kamahanda lir. Uwak jikisi anhi hom nahanda Mak oto
er nga jirin ormu wesambasanduwa. 14 Jir jihi ambek armek ji
makaptakhavan tleka. Os erem ji uwa oso ma anandin wapnuku jihik
ji owendan osmu mukunduwa. Jirnjik Avui Wasilakan a sawenak
waphimbiji Kraishi or halashinak orin hishiowenda ma jir amber jihik
si naka. Unda kasira. Ambehoma.

5:9: Ef 6:11-13; Je 4:7 **5:12:** Ap 12:2,25; 13:13; 15:22,37-40 **5:13:** 2 Ti 4:11

Jekamba nindisik Pita or kayeri

1 An Saimon Pita, aposel anira. Jisas Kraishi lerawun men er a landa
nir. An jekamba kason jirnjik amu kayenduwa. Jir nir nga nakrem Jisas
Kraisin ni hishindiyanda ma jir. Nirin jivinanda ma Jisas Krais or God
nihi ria. Or ma jivi indingak or naha wornakop nanda ri. Or ushindak
orin hishindiyanda mak jimu nanduwa.
2 Jir Avui Wasilaka nga Wasilaka nihi Jisas nga armek ji hishiyarihi
krahakoronda jir. Unda osik waprupshi frihi nga waphimbiji frihi nga
avak warje nga jihik si naka.

Avui Wasilaka nir orhi mak ni nakmbaha nirin kamari ri

3 Nir Wasilaka nihi Jisasin am ni heyekrahakorowa osik kwambu
Avui Wasilakahi os orhik nanda oso osmu nirin si jelyashiwak orhi
misokomek jipjip nimu lihi yanduwa. Jisas ukruharanda orhik nanda
nga jivijivi orhi nga nirin or hakmbaha nirin kamari ri. 4 Uhu ukruha-
randa orhi nga jivijivi orhi nga orok nirin or ukmbaha nor mbahandari
karem. Ma misambik fehe sungu masi lihi si mbaskashiwak kavakavan
li uhu kava mendek nakwa lir. Hako Wasilaka jirin or jelyashinak jir
oson wasisokwa jir. Uhu Avui Wasilaka ma wornak or nahanda hom jir
nga erem wornakop ji naka, karem mbahandari ria.
5 Jir Wasilaka os jirin erem or ukmbaha nor mbahanda oson yawur
ji hishika. Uhu os Jisas Kraisin ji hishiowehe ji yanda nombo orokop
ji funtlehavantlehe er ji yaka, orin ji hishindiyanda nombo jihi oson
ji halawa hala. Uhu jivijivi nom ji uka. Uhu nombo os ji ukmbaha
Avui Wasilaka or mbahandan yawur ji hishiyarihi os or mbahanda hom
ji uka. 6 Uhu wapkava os wavu jihik tasandan ji auheyehe ji ruwol
tava oloho ji yaka. Os si mbawa hom ji uwa hala. Uhu jir kwambuk
ji sihi nomorawu os jihik talawan men mayam er ji kishaka. Uhu
Avui Wasilaka mbahanda nombon er ji tiyaha misokome orhik jivik ji
naka. 7 Uhu ma ol Avui Wasilakan nakrem jir nga ji hishiowenda ondon
wapnuku jihik ji owehe ma amber er nga wapnuku jihik ji oweka. 8 Os
erem ji uwa nombo jihi oso wasilaka mendek si na nahi, jir Jisas Krais
Wasilaka nihin angop armek ji heyekrahakoronda ri. Os erem nanda
nombo oso kwambuk jihik si na nahi, lerawu os ji lawa avak jivik nakwa
sir. Uhu avak akwa ome sihi nga nakwa sir. 9 Hako os erem nanda
nombo nga ji na nahi ambu, misokome tumunda ma hom ji naha mbeek
yawur heyenda ambu jir. Uhu os Avui Wasilaka kavakava ol ji undan
or yoko ermbeshihindak jivik ji nahandan angop hishakashanda jir.
10 Jisasin hishindiyanda ma jirin, ji misi. Avui Wasilaka orhi mak ji
nakmbaha angop or kamahanda jir. Unda osik avak ji funtlehavantlehe
kwambuk ji sihi orhi ma indingak ji naka. Os erem ji na nahi,
mbeek tukuyihi Avui Wasilakan halakwa ambu jir. Mberem ushiwak?
Jir angop or kamahanda oja. 11 Ushinak avak nombon armek or
mukushinak ji ihi yanga os ermba ermbak linda orok layikwa jir. Yanga
os ni ikwa oso Jisas Krais Wasilaka nihi nirin jivinanda ma yanga orhi
sira.

1:1: Ga 5:22-23

12 Mashi os a sawewa jir angop ji heyewa sir. Jir mashi omendinga
Jisas Kraishin ji misindiyaha kwambuk sinda jir. Hako las avak a
halashinak ji hishakashanda ngashi. Karem mbaha indik mashi kason
jirin ermbak a hauhaka owehe namu sawenduwa. 13 Os a liwa wolo
kwambuk ji sitambanakmbaha mashi kason jirin ermbak a hauhaka
owe sawekwa nir. 14 Mberem ushiwak? Na hakwa wolo am pasir naw,
karem Wasilaka nihi Jisas Krais angop anin saweri ri. 15 Ushindanak
kumak os a hashinda wolo mashi amber ol jirin a sawenda avak indik
ji hishikmbaha os ter jirin amu sawenduwa.

Aposel ondo ukruharanda Avui Wasilakahi os Jisashik nahandarin angop heyeri lir

16 Nir Wasilaka nihi Jisas Krais kwambu orhi nga os indik or takwa oso
nga angop ni sawerik ji misiri sir. Hako mashi os ni saweri oso mbeek
haimba handambanda tisa ondo wavu lihik li hishihi lihinjik li sawenda
mashin ni misindiyaha ni saweri ambu sir, wahau. Misokome indinga
nihik ukruharanda kwambu Avui Wasilakahi orhik nandari oso angop
ni heyendari osik os nimu sawenduwa. 17-18 Nir Jisas Wasilaka nihi nga
telemba Avui Wasilakahi orok ni lawu lirik mashi las hevenik karem si
mbarik nimu misira, ❒Toto jikisi anhi indinga toria. Orin amu rupshi
mendenduwa.❒ Avui Wasilaka ukruharanda ngashi oto hi Kraishin or
hauowehe ukruharanda orhin orin or hari wolo, karem mbari ora.
19 Uhunda osik mashi ol profet li mbahandarin yawur ni misihi ni
toltangrihi ni tiyanda nir. Jir er nga mashi lihin yawur ji misihi ji tiyaka.
Mberem ushiwak? Mashi profethi lam tangnanda mishik ukruharanda
hom si naha sunguwavu nihik er ukrunda sira. Hako os si harawa
wolo mbeek lamin ni ukrunda ambu nir. Mberem ushiwak? Mbele
mbele kormbak nawak ni heyenda ola. Unda osik erema. Jisas indik
or tawa wolo mbele mbele amber kormbak ni heyekrahakorokwa lir.
20 Jir avak masmas karem yawur ji hishiyarika. Profet ondo mbeek
mashi las lihinjik li hishihi sawendari ambu lir, wahau. 21 Profet ondo
mbeek lihinjik mashin li sawekmba hishihi sawendari ambu lir, wahau.
Masikome Avui Wasilakahi lirin or sauharik mashi orhin sawendari lir.

2

Haimba handambanda tisan ji auheye

1 Mas haimba handambanda profet lal yanga Israelik lindari lir. Unda
hom ter erem. Haimba handambanda tisa avak jihi nindik li talaha jirin
haimba handambaha tolmbangokwa lir. Uhu karem mbafirimbakwa
lir. Wasilaka nihi Jisas mbeek hulaima nokopman jivinakmbaha fleya
hom or naha miandok hari ambu ri, karem jirin haimba handambakwa
lir. Ma ol jirin karem haimba handambanda ma ondo Avui Wasilaka or
unak lewas kavak nakwa lir. 2 Jir nga nakrem Jisasin hishindiyanda
ma mushak avak ma ondon li tiyaha nokophirmbirihi hulatolhakanda
nombok li layihi mbele mbele kavakavan ukwa lir. Erem li unak ma ol
sios hikriyok sinda ma ondo, os li uwa kava lihi oson li heyehe mashi
omendinga os ji hishiowenda oson li okolehe kavakavak mbakwa lir.
3 Haimba handambanda tisa ondo jirin li haimba handambaha ya

1:14: Jn 21:18-19; 2 Ko 5:1 **1:16:** Mt 17:1-5 **1:17-18:** Mt 17:5 **1:21:** 2 Ti 3:16; 1 Pi 1:11-12 **2:1:** Mt 24:11; Ju 4

mbele mbele jihin landa lir. Hako Avui Wasilaka ma ondon kavak or
nakurik angop mas or mbahandari sir. Undari hom erem lirin kavak
or nakwa lir.
4 Mas ensel lal kavakavan uri lir. Hako Avui Wasilaka mbeek lirin
or halashirik jip liri ambu lir, wahau. Or wa os tangtang naha tindin
nanda mishi orok or oweshihindak olmu linduwa. Er li li ihi Avui
Wasilaka man or heyembakwa wolokop or mbanak kavak nakwa lir.
5 Mas erem. Noa nokove orhi nga jinukmango frihi nga lir 8-pela nom
Avui Wasilaka or arangoshirik jip liri lir. Noa hulaima nokopma nombo
wornan li tiyakmbaha saweri ri. Hako ma ol Avui Wasilakan kumaifari
ondo mbeek Noahi mashin misindiyari ambu lir. Uri osik Avui Wasilaka
or mbashirik fa si rasaha osmu lirin jihi sirira.
6 Hovok Avui Wasilaka yanga Sodom nga Gomora nga kavak fri
nakmbaha or hishihi hik or suwushirik hishombok er nari vri. Mberem
ushirik? Yanga ovron kavak or nashinak kumak ma ol orhi mashin
misindiyawa ambu ondo yanga orok talari oson li misihi mbele os
kumak lihik talakwan li hishihi li ajekmbaha yanga ovron kavak or nari
vri. 7 Hako ma worna ma lar yanga Sodom orok lindari ri. Hi orhi Lot,
mbele mbele kava nokophirmbirihi hulatolhakandari yanga orok fehe
li undarin or heyehe sunguwavu orhi kava mendek er nari sir. Hako
Avui Wasilaka Lotin or jivinashirik mbeek kavak nari ambu ri. 8 Ome
sira. Ma worna ma Lot oto yanga orok ma kavahi nindik lindari ri. Lir
kavakava indingan li uhu mashi kavakavan mbandari lir. Lir mbeek
waphishihi lon tiyanda nombo kas nga nari ambu lir. Erem li urik or
heyehe sunguwavu mende orhi nga kava mendek simu nara. Undari
osik Avui Wasilaka orin ormu jivinara.
9 Avui Wasilaka Noa nga Lot nga nor jivinahandari mashin ji hishika.
Os nomorawu las orin tiyanda ma ondohik si tala nahi, or avak lirin
jivinakwa ri, os Noa nga Lot nga fririn or uhunda hom. Hako ma
ol orin kumaifaha kavakavan unda ondo avak wasa kava os li unda
hom or ukwa lir. Ushinak er li li ihi man or heyembakwa wolokop
or mbanak kavak nakwa lir. 10 Ma ol men maome lihi rupshikmbaha
nokophirmbirihi hulatolhakaha kavakava indingan uhu Avui Wasilaka
mashi orhin mblarnanda ma ondo avak wasan warje nga nor ukwa
lir. Ma ondo hi lihin lihinjik li hauowehe mbeek ma lar ajenda ambu
lir. 11 Lir ensel ol hevenik linda ondon kavakavak li mbaha mbeek
lirin ajenda ambu lir. Hako ensel ondo kwambu nga li naha ma
kava ondon tikrinda lir. Hako lir mbeek haimba handambanda tisa
ondon Avui Wasilakahi misokomek ngriaha mainentle sawenda ambu
lir. 12 Ma kava ol erem nanda ondo men fle tarmbe hom li yawak li
jimandingormenda hom olmu nanduwa. Fle asa hom li naha mbeek
wavun hishiyarinda ambu lir. Uhu os li yawa, fle asa hom men ferfar
yanda lir. Lir mbeek mbele mbele li heye li hishiyarihi mbanda ambu
lir. Lir men wavu lihik si tasawa hom li hishihi sembe mainentle
sawenda lir. Unda osik Avui Wasilaka or unak avak kavak nakwa lir.
13 Kavakava os li unda yombo yombo lihikop kavak or nakwa lir.
Lir tandi wolokop uku kavan li aha ambarambasihi mbele mbele
kavakavan ukmbaha rupshinda lir. Lir lopmbarme kowe akrik si
rakashiwak kowe kavak si nanda hom jirin erem li unak kavak nakwa
jir. Jir Jisasin hishindiyanda ma jir nga nakrem li awa wolo, li taha

---

2:4: Ju 6 **2:5:** Stt 6-8; 2 Pi 3:6 **2:6:** Stt 19:24; Ju 7 **2:7:** Stt 19:1-16 **2:10:** Ju 7-8,16
2:11: Ju 9 **2:12:** Ju 10

jirin li haimba handambaha mashi kavakavan li mbawak os jimu kavak
nanduwa. 14 Lir kavakavan li uwan rupshinda lir. Ermba ermbak
nokoven li misokomlaka heyehe lirin li lahayakmbaha hishinda lir. Lir
mbeek kavakava li unda oson li halakwa kas nga nanda ambu lir. Lir
ma ol nombo Avui Wasilakahin ainain sinda ondon li heyehe lirin li
tolmbango laha inda lir. Lir mbele mbele mahin li heyehe li antlaha lir
erem li nawa kom, karem hishinda lir. Unda osik Avui Wasilaka lirin
kava indingak or nakwa lir. 15 Lir nombo wornan angop li halaha olmu
men ferfar yanduwa. Uhu lir mas Beorhi jikisi Balam yanjik or hishihi
kavakavan or undari hom nombo kavan tiyanda lir. Or men kavakavan
or unak ya oro nombok si talanak orvai la, karem or hishihi rupshindari
ri. 16 Fle asa ondo maimbanda ambu lir. Hulaima nokopma nom
maimbanda lir. Hako Balam donki2:16 orhi ma hom or maimbaha
kavakava orhi os or undarin kormbak or ngria sawehe nombon or
ikurin ormu arangora.

17 Haimba handambanda tisa ondo ukwa uku si hatlayinda hom olmu
nanduwa. Ukwa uku si hatlayiwa man jelyanda ambu sir. Unda hom lir
mbeek mbele jivi las li uhu jirin jelyanda ambu lir. Lir os ta amba amba
or jiwa wolo matle si rasawak ji heye ji rupshiwak suwa si laha hakoho
ishiwak ma rakanda ambu hom nanda lir. Unda hom lir mashimbakop
mbanda lir. Mashi os li mbawa oso mbeek omek si naha jirin jelyanda
ambu sir. Men sembe mbaha yanda lir. Unda osik Avui Wasilaka
os kumak li likwa mishi oso angop or hundujehenda sir. Yanga os li
likwa oso nirtle nirndum nanda mishi sir. 18 Lir mashi laka lakak li
mbaha mbafirimba yanda lir. Lir men man li owehe suntlak ngoroho
li mbawak wavu lihi usahawak olmu nokophirmbirik layiwa. Ma lal
kavakavan li undan li halaha wornak li yakwak unda lir. Hako erem
ukmba uwa ma ondon li tolmbango laha iwak kavakavan indiyok olmu
uwa. 19 Haimba handambanda tisa ondo karem mbanda lir, ❒Os nirin
ji tiya nahi, jir avak mbele mbele os ji ukmba ji hishiwa hom ukwa
jir,❒ karem mbanda lir. Hako mashi oso ome ambu sir. Lir lerawu
kavan li lawa oso, lirin si ngisha arangoshiwak olmu sihi siyok sinduwa.
Oso karem, os ma lal ma anandin li jihi tukru ormbeshinak lir lihi
siyok li sihi lerawun lirnjik men li landa hom osmu nanduwa. 20 He,
ome sira. Jisas Krais Wasilaka nihi nirin jivinanda man angop wavu
lihik li oweri ri. Uhu Jisas landari lerawu oson li heyekrahakorori oso
lirin si jelyashirik kavakava misambik fehendari angop li halari sir.
Hako os ter kavakava os li undari sihi siyok indik li si nahi, avak kava
indingak nakwa lir. Uhu os mas kavakavan li uhu li lindari kava oson li
tikrihi kava indingak nakwa lir. 21 Unda osik karem amu hishinduwa.
Avui Wasilakahi nombo wornan li heyeri ambukop jivina. Hako angop
nombo worna orhin li heyeshihi olmu indik kavakavan li uhu kava
indingak nanduwa. 22 Os erem li unda nombon sauheimak li mbanda
karem, ❒Asa os li aha li lewan indik anda lir.❒ Fle erem, ❒Fle uku
jivik li ujashihi indik jerfalenda lir.❒ Unda hom ma ondo wavu lihin
li tormblehe indik kavakavan unda lir, os mas sungu wavu lihin li
tormble namber li uri wolok li undari hom.

2:15: Nam 22:7; Ju 11; Rev 2:14 2:16 **2:16:** Donki ondo bulmakau hom li nawak ma donkihi masuwu heyek li lawu lihi inda lir. **2:16:** Nam 22:28-35 **2:17:** Ju 12-13 **2:20:** Mt 12:45 **2:21:** Lk 12:47-48 **2:22:** Snd 26:11

3

Wasilaka avak takwa ri

1 Ma jir a rupshi mendenda jirin, ji misi. Jekamba las masmas a
kayehendak ter jekamba anandi kason indik jirnjik amu kayenduwa.
Ushinak jirin fri jelyashinak mbele mbele os mas ji misindan indiyok
ji hishikmbaha amu kayenduwa. Unak hishiyarinda jihi avak jivi
mendek er si naka. 2 An mashi os mas profet Avui Wasilakahi li
sawendarin indik ji hishikmbaha amu kayenduwa. Uhu Wasilaka nihi
or nirin jivinanda ma aposel orhi ondon or saweshirik li misihi li
sawendarin indik ji hishikmbaha amu kayenduwa. 3 Ter mashi las
jirin a saweshinak yawur ji misikwa karem. Os mbele mbele amber
mendek li nakuna wolo okole mashin mbanda ma avak talakwa lir.
Li taha jirin li okolehe mbele mbele kava wavu lihik tasawa nom li
mbaha yakwa lir. 4 Uhu karem okole mbakwa lir, ❖Jisas indiyok or
takmbaha mbari or? Indik or taku, karem jimu hishindu? Mbeek or
tawak ji heyendu? Mbeek takwa ambu ri. Misumu walanga nihi ol
hahandak sishi rara ter wolo nga mbele mbele maskop Avui Wasilaka
urik li nahanda hom ter tol er nandu,❖ karem mbakwa lir. 5 Hako lir
mbeek mbele mbele Avui Wasilaka undarin li hishiowekmba hishinda
ambu lir. Mas wolokop Avui Wasilaka or mbarik lersuwu nari sir.
Ushihi fan or ushihi, or mbarik misambi fa nindik kormbak simu talara.
6 Ushihi fan or mbashirik si rasaha misambin si jihi sirishirik kava
mendek simu nara. 7 Ter or mbashihindak lersuwu nga misambi nga
opmu nanduwa. Hako kumak avak os ma ol orin kumaifanda ondon or
heyembaha kavak or nakwa wolo hin or mbashinak si rakaha lersuwu
nga misambi nga amber er si urakokwa lir.

8 Jirin a rupshi mendenda nir. Jir avak kason yawur ji hishika. Nir ma
ni hishiwa asama 1,000 oso nambe mendek nanda, karem ni hishinda
nir. Hako wavu Wasilakahik or hishiwa, asama 1,000 oso niri namtas
hom nanda sir. Nir ma nir karem ni hishinda nir. Mbele las lewas
talakwa sir. Hako Wasilaka or hishinda apsham, niri las asama 1,000
hom nanda sir. 9 Ma lal karem mbanda lir, ❖Wasilaka mbeek or
ukmbaha nor mbahandan kolomalok unda ambu ri,❖ karem hishinda
lir. Hako or mbeek ma lar kavak nakmbaha hishiwa ambu ri. Or ma
amber wavu lihin li tormblekmbaha or hishihi ormu nikishinduwa.

Misambi nga lersuwu nga avak mendek nakwa vri

10 Hako Wasilaka nihi indik or takwa wolo avak hirnyanda ma hom
tumsar takwa ri. Oro wolok makrunda hom si mbanak lersuwu avak
mendek nakwa sir. Unak mbele mbele amber lersuwuk nanda ondo
er nga hi si ushinak mendek nakwa lir. Misambi nga nakrem mendek
nakwa sir. Mbele mbele amber ter tol misambik nawak ni heyenda
tondo nga avak mendek nakwa lir. 11 Hako ji hishika. Erem si nakunak
mbele mbele amber mendek si na nahi, mberem mberem ji uhundanak
Avui Wasilaka or heyehe or jelyashinak mbele mbele kava os talakwan
ji tikriku? Jir avak wavu mende jihi nga Avui Wasilakan ji haha jipjip ji
yaha avak or mbahanda nombon ji tiyaka. 12 Erem ji uhu ji nikishinak
Avui Wasilaka erem or ukwa wolok si naka. Uhu jir avak lerawu
havakavan ji lanak os or takwa wolo si handahanda oweka. Oro wolo
mendek lersuwu nga mbele mbele amber ol lersuwuk or uhunda ondo

---

3:2: Ju 17 **3:3:** 1 Ti 4:1; Ju 18 **3:4:** Mt 24:48 **3:5:** Stt 1:6-9 **3:6:** Stt 7:11; 2 Pi 2:5
3:8: Sng 90:4 **3:9:** Hab 2:3; 1 Ti 2:4 **3:10:** Mt 24:29,35; Lk 12:39; 1 Te 5:2

nga avak hi urakoshinak mendek nakwa lir. 13 Hako Avui Wasilaka
lersuwu akri nga misambi akri nga nor ukmba nor mbahanda avak
or ukwa vri. Ushinak ma jivi nom orok likwa lir. Uwa osik oso si
nakmbaha nor mbahandan nimu nikishinduwa.

Nir avak ni auheyehe Wasilakan ni nikishika

14 Ma jir a rupshi mendenda jirin, ji misi. Jir mbele mbele jivi os
Avui Wasilaka ukmbaha nor mbahandan nikishinda jir. Uwa osik jir
avak mbele mbele kavan ji uwan ji halaha misokome orhik jivik ji naka.
Erem ji u nahi, waphimbiji orhi jihik si nashinak os Wasilaka or tawa
wolo orin ajekwa ambu jir. 15 Ji hishika, Wasilaka ma amber orhik li
tanak lirin or jivinakmbaha ormu nikishinduwa. Pol er nga mashi kaso
himin or kayehe angop or sawerik ji misiri sir. Pol oto nir nga nakrem
Jisasin hishindiyanda ma ri. Orin nimu rupshi mendenduwa. Avui
Wasilaka hishiyarinda orhi orin or hashirik or nga jirnjik jekamban
or kayeri osa. 16 Jekamba amber ol or kayeri ondo mashi anhi kaso
himi nom or saweri sir. Hako mashi orhi lal tlowantlo mendek nanda
lir. Ushiwak arme mendek ni hishfal hishfalakop maintontlo lihin ni
yarinda nir. Uwa osik ma ol ainain sihi mbeek yarinda nga nanda
ambu ondo lir men mashi os or kayendan li hishakashaha apsham
li toltormblehe sawenda lir. Hako mashi Polhi nom nembes. Mashi
Avui Wasilakahi anandi lal nga li hishakashaha li toltormblehe mashi
apsham apsham sawenda lir. Unda osik erem unda ma ondo avak
amber hom kavak er narakokwa lir.

17 Ma jir a rupshi mendenda jirin, os amu jirin sauajewak jimu
misinduwa. Uwa osik jihinjik ji auheyeka. Las avak haimba han-
dambanda tisa ondo jirin li haimba handambaha li tolmbangonak ji
misihi nombo jivi os ji tiyandan ji halaha nombo kavak ji inda ngashi.

18 Wasilaka Jisas Krais ortonom nirin jivinanda ma ria. Waprupshi
orhi nga hishiyarinda orhi nga op jirin or hahanda ovro ji halashinak,
jirin fri jelyaka. Unak avak Kraisin ji tiyanda nombo jihi oso wasilaka
mendek si naha kwambuk si naka. Nir amber ter nga kumak nga ermba
ermbak hi Kraishin ni hauoweka. Omendinga sira.

3:13: Ais 65:17; 66:22; Rev 21:1,27 **3:15:** Ro 2:4 **3:17:** Mk 13:33; 1 Ko 10:12

Jekamba maifu Jon or kayeri

Mashi os ermba ermbak lindan handa angop kormbak talari sir

1 Mashi os jirnjik ni kayewa karem, ma or mas araje wolok mbele
mbele na namber nahandari ma oto kormbak or talarik angop
misokome nihik ni heyehe ni misihi tava nihik ni tolo heyeri ria.
Uhunda osik os ni heyenda oson jirin nimu sawenduwa. Ma oto
Jisas Krais oria. Ermba ermbak linda orhik nanda sira. 2 Ma or
ermba ermbak lindan handa oto angop ni heyeri ri. Uhunda osik
omendingak jirin nimu sawenduwa, or ermba ermbak lindan tolonda
ma ria. Mas araje wolok Avui orhi nga lindari ria. Hako misambik or
takarik angop ni heyeri ri. 3 Uhunda osik mbele mbele ol ni misihi
ni heyendarin kormbak jirin nimu sawenduwa. Ushinak jir nga nir
nga wavu namtaskop ni hishihi ni lika, os nir Avui Wasilaka nga jikisi
orhi Jisas Krais nga wavu namtaskop ni hishihi ni linda hom. 4 Uhunda
mashi kason jirnjik ni kayeshindanak ji heyehe jir nga nir nga nakrem
ni rupshikmbaha nimu kayenduwa.

Nir harandakop ni yaka

5 Jisas Krais sawerik ni misihinda mashin os nimu jirin sawenduwa.
Mashi oso karem, Avui Wasilaka wavu orhi os or hishinda mbeek nirtle
nirndum kas nga nanda ambu sir, wahau. Wavu orhi ermba ermbak
krahakop er naha haranda sir. 6 Hako nir os nirtle nirndum er ni ya
nahi, avak ni mba, ◆An Avui Wasilaka nga nakrem shi sinda shir.◆ Os
karem ni mba nahi, os nimu mbafirimbanduwa. Uhu mbeek nombo
worna orhin ni tiyanda ambu nir. 7 Hako os or hom harandak ni
yanda nahi, os nimu ma ol harandak yanda nga wavu namtaskop nimu
hishinduwa. Ushiwak jikisi orhi Jisas Krais fi orhi osmu kavakava ol ni
unda amber hom yoko ermbenduwa.

Kavakava ol ni undan kormbak ni saweka

8 Os ni mba, ◆An kavakava nga na nanda ambu nir.◆ Karem ni
mba nahi, wa os nimu mbafirimbanduwa. Uhu nombo worna Avui
Wasilakahin ni tiyakwan os nimu halanduwa. 9 Hako os kavakava ol
ni undan kormbak ni sawe nahi, or avak kavakava nihin laha ermbehe
nirin or tolo wornashinak jivik ni nakwa nira. Mas karem or mbari
osa, ◆Os kavakava jihin kormbak ji sawe nahi, avak a laha ermbekwa
lir.◆ Or ma worna mak or naha mashi ome nom mbanda ri, mbeek
os or mbahandan halanda ambu ri, wahau. Os or mbahanda hom
kavakava nihin laha ermbekwa ri. 10 Hako os ni mba, ◆Nir kavakava
nga ni nanda ambu nir.◆ Karem ni mba nahi, wa Avui Wasilaka
mbafirimbanda ma ria,1:10 karem nimu mbanduwa. Uwosik mashi
orhi mbeek sunguwavu nihik nanda ambu sir.

Krais nirnjik sinda ma ria

1:1: Jn 1:1 **1:2:** Jn 1:14 **1:4:** Jn 16:24 **1:5:** 1 Ti 6:16; Je 1:17 **1:6:** 1 Jn 2:4 **1:8:** Sng 32:5; Snd 28:13 1:10 **1:10:** Rom 3:23 karem mbanda sir, ◆Nir ma misambik fehe amber hom nakremkop kavakavan ni unda nir.◆

2

1 Jikisi anhi jirin ji misi, mashi os jirnjik a kayekwa karem, kavakavan
ji uwa hala. Hako os kavakavan ji u nahi, ma or nindik sihi jirin
jelyanda ma Avui Wasilakahi yanga orok ormu sinduwa. Ma oto Jisas
Krais oria. Or ma worna ma mende ria, mbeek mbele kava las orhik
nanda ambu sir, wahau. 2 Hako kavakava os ni undanjik maome orhin
fleya hom or haha kavakava nihin laha ermbekurik hari ria. Hako
nirtonom nembes, wahau. Ma misambik fehe amber ondon jivinakurik
hari ria.

Ma or Avui Wasilakan hishindiyanda ma oto os or mbahanda nombon or tiyaka

3 Nihinjik mberem nivai heyeku, os Avui Wasilakahi mak ni nawan?
Nihinjik ni hishika, os or mbawa hom ni unda on mo wahau? Os or
mbawa hom ni u nahi, ambehoma, orhi mak nimu nanduwa. 4 Hor
mbawa nombon ji tiyana nahi ambu, jir men mbafirimbanda ako os ji
mba, ‘An Avui Wasilakahi ma nir.’ Hako os ma jira. Uwak mainome
orhi mbeek sunguwavu jihik nanda ambu sir. 5 Hako os or mbahanda
nombon ji tiya nahi, sunguwavu jihi nga orin rupshinda jira. Uhu os
erem ji uwa nombo oso osmu mukunduwa, jir orhi ma indingo jira.
6 Hako os ji mba, ‘An Kraishi ma anira.’ Karem ji mba nahi, wa Krais
nahanda hom ji naha or liyanda hom ji liyaka.

7 Naimble anhi jirin ji misi, mashi os jirnjik a kayekwa karem, ma
amber wapnuku jihik ji eweka. Mashi kas a kayewa kaso mbeek
mainakri las jirnjik a kayekwa ambu sir, wahau. Angop maskop narik ji
misiri sir. Erem si nanda osik mashi oson ji tiyaha ma amber wapnuku
jihik ji eweka. 8 Hako ter osmu mashi akri hom kormbak talanduwa.
Mberem ushiwak? Jisas mashi oson angop or tiyarakori sir. Uwosik
jir er nga mashi oson os jimu tiyanduwa. Haranda indingo am si
talashiwak nirtle nirndum nanda osmu mendek nakwak nanduwa.
9 Os ji mba, ‘An harandak amu sinduwa.’ Karem ji mbaha Jisasin
hishindiyanda ma ondon ji wapkava hishi ji waplelena nahi, jir mbeek
harandak sinda ambu jir, wahau. Jir nirtle nirndum nanda orok er
sinda jir. 10 Hako Jisasin hishindiyanda ma ondon sunguwavu jihi
mende nga ji rupshi nahi, os jimu harandak sinduwa. Haranda orok
ji sinda osik mbeek mbele las unak tukuyikwa ambu jir, wahau.
11 Hako os Jisasin hishindiyanda ma ondon ji wapkava hishi nahi, nirtle
nirndum orok er sinda jir. Nirtle nirndum nanda oso angop misokome
jihin si arangoshiwak jir mbeek os ji ikwa nombo oson heyenda ambu
jir.

12 Jikisi anhi jirin, mashi kason jirnjik amu kayenduwa. Krais fi orhi
angop si ngoronda osik Avui Wasilaka kavakava ol ji unda ondo amber
angop or yoko ermberi ria.

13 Jir avokok nawa jirin, jirnjik mashi kason amu kayenduwa. Ma or
mas araje wolokop nahandarin angop ji heyeri ri.

Jir jikanda jirin, jirnjik mashi kason amu kayenduwa. Ma kava oton
angop ji tukru ermberi ri.

14 Jikisi anhi jirin, Avuin angop ji heyendari osik mashi kason jirnjik
amu kayenduwa.

2:1: Hi 9:24 **2:2:** Jn 1:29; Kl 1:20; 1 Jn 4:10 **2:5:** Jn 14:21,23 **2:7:** Jn 13:34; 2 Jn 5-6
2:8: Jn 1:9; Ro 13:12 **2:9:** 1 Jn 4:20 **2:10:** Ro 14:13 **2:11:** Jn 12:35

Jir avokok nawa jirin, ma or mas araje wolok nahandarin angop ji heyeri ri. Uwosik mashi kason jirnjik amu kayenduwa.

Jikanda jirin, mashi kason jirnjik amu kayenduwa. Mberem ushiwak? Kwambu nga ji naha Avuihi mashi angop er ji toltambanaha ji sinda sir. Uwosik ma kava oton angop ji tukru ermberi ria.

Mbele mbele misambik fehendan ji rupshiwa hala

15 Ji misi, mbele mbele ol misambik fehen ji rupshihi Avui Wasilakahi farniyik ji ewewa hala. Os mbele mbele misambik fehen ji rupshi nahi, jir mbeek Avuin rupshiwa ambu jir, wahau. 16 Mbele mbele ma misambi fehe li unda ondo karem, mbele mbele maome lihi si mbaskashiwak li unda lir. Uhu ol misokome lihik li heyewan li lakwak hishinda lir. Uhu li yerkujihi hi lihin li hauowenda lir. Os erem li unda nombo oso mbeek Avuihik tanda ambu sir, wahau. Oso misambi torok fehenda nombo sir. 17 Hako misambi toso avak mendek nakwa sir. Unak mbele mbele misambi torok fehe ol ji lakwak ji hishinda ondo er nga mendek nakwa lir. Hako Avui Wasilakahi mashin ji misindiya nahi, jir mbeek mendek nakwa ambu jir, wahau. Ermba ermbak er likwa jir.

Wutari Kraishi ondon ji auheyeka

18 Jikisi anhi jirin ji misi, mbele mbele am mendek si nakwa wolo osmu pasir nanduwa. Mas angop li sawerik ji misiri sir, mbele mbele am mendek si nakuna wolo ji heyenak wutari Kraishi avak talakwa ri. Karem li sawerik ji misiri osa. Uwosik ter os jimu heyenduwa, ter wutari Kraishi musha mendek olmu talanduwa. Oson ji heyehe ji hishika, mbele mbele am mendek si nakwa wolo ambe ambek osmu nanduwa. 19 Wutari Kraishi ondo mas nir nga nakrem ni lotu undari lir. Ushihi nirin li halaha iri lir. Hako os nirin li hala iri oso osmu mukunduwa, lir mbeek nihi ma indinga ambu lir, wahau. Os lir nihi makop, nir nga nakrem ni lotu uwa ola. Hako nirin li hala iri osik angop ni heyeri lir, lir mbeek nihi ma ambu lir.

20 Hako a hishiwa, jir mbeek erem nanda ma ambu jir. Krais angop Masikome Avui Wasilakahin jirin or hashirik ormu jihik sinduwa. Uhu mashi omendinga orhin jirin or ewesaweshiwak os jimu heyekrahakoronduwa. 21 Mashi kason a kayewa, avak ji mba, mashi omen ni hishakashawak ormu kaye ermbenduwa. Karem ji hishinan, wahau. An angop a heyeri jir, jir mashi ome nga mbafirimbanda mashi nga angop ji heyeyarihi ji krahakorowa sir. Ushiwak mashi kason men jirin amu saunjelyanduwa.

22 Wa, mbafirimbanda ma ondo lawe lir? Ma or mba, ❓Jisas mbeek hulaima nokopman jivinanda ma ambu ri. Or Krais ambu ri.❓ Karem mbawa ma oto mbafirimbanda ma indingo ria. Or wutari Kraishi indingo oria. Mberem ushiwak? Avui nga jikisi orhi nga fririn angop or kumasiwa ria. 23 Ma or Jikisin kumasiwa oto Avui orhin er nga ormu kumasinduwa. Hako ma or Jikisin wavu orhik ewewa ma oto Avui orhin er nga wavu orhik ewenda ria.

Masikome Avui Wasilakahi nirin saumukolonda ri

24 Ji misi, mashi os akri jishi wolok ji misinda oson er ji toltangrihi ji sitambanaka. Os mashi oson er ji toltambana ji si nahi, jir avak

---

2:15: Ro 8:7 **2:16:** Ro 13:14 **2:17:** Mt 7:21 **2:18:** Mt 24:5,24; 2 Jn 7 **2:19:** Ap 20:30 **2:20:** 1 Ko 2:15 **2:22:** 1 Jn 4:3; 2 Jn 7 **2:23:** Jn 5:23; 1 Jn 4:15; 5:1

Jikisi nga Avui orhi nga nakrem frir nga ji sihi kraha frihik nakwa jira.
25 Uhundanak ermba ermbak linda oson lakwa jira. Mberem ushiwak?
Krais jirin oson hakurik mbari ora.
26 Ma ol haimba handambaha jirin nombo apshamhik tolmbra-
harokwa ma ondon ji auheyekmbaha mashi kason jirnjik amu kayen-
duwa. 27 Hako Krais angop Masikome Avui Wasilakahin jirin hari ri.
Ushiwak Masikome oto jir nga nor sihi jirin or saumukoloshiwak os
jimu kwambuk sitambananduwa. Uhunda osik ma lar mbeek taha
jirin sauhakwa ambu ri, wahau. Masikome oto nom mbele mbele
amber ondon jirin saumukolonda ri. Unda mashi os or sawenda oso
omendinga sira. Or mbeek mbafirimbanda mashin mbanda ambu ri,
wahau. Undosik mashi os or sawendan er ji misihi ji toltambanaha
Krais nga nakrem er ji sika.

Nir Avui Wasilakahi jikisi nira

28 Jikisi anhi jirin, ji misi. Jir avak Krais nga nakrem er ji sika.
Uhundanak indik or tawa wolo jir mbeek humblaraha aje wanyikwa
ambu jir, wahau. Kwambuk ji sihi rupshikwa jira. 29 Nir angop ni
heyeri ri, Krais nombo wornan er tiyanda ma ria. Unda hom ma ol
nombo wornan tiyawak ni heyewa ma ondo Avui Wasilakahi jikisi lira.

3

1 Omendinga sira, Avui Wasilaka nirin wapnuku orhi mendek
ewenda ria. Uhu nir jikisi orhi, karem nirin ushanda ri. Omendinga
sira, nir jikisi orhi nira. Hako ma misambik fehe ondo mbeek
orin heyekrahakoronda ambu lir. Unda osik lir mbeek nirin er nga
heyekrahakoronda ambu lir. 2 Jikisi anhi jirin ji misi, nir angop orhi
jikisik ni nawa nir. Hako kumak mberem nivai naku? Oson ni yari
namber. Hako kas karem ni nakwa oso nom nimu hishiyarikuwa,
kumak Krais or tawa wolo orin avak kormbak ni heyekrahakorokwa
ri. Uhu or hom er ni nakwa nir. 3 Krais jivi mendek nari ora. Uri osik
nir ma ol orin nikishihi or hom nakmbaha hishiwa ma nirin, halanak
sunguwavu nihin ermbak os akasuvun li hakonda hom armek ni uhu
hundujehe ni lika.
4 Hako ma ol kavakavan unda ma ondo mashi Avui Wasilakahin olmu
mblarna ermbenduwa. Ome sira, kavakavan unda nombo oso mashi
orhin mblarnanda nombo sira. 5 Angop ji heyeri sir. Krais kavakava
las nga nari ambu ri, wahau. Kavakava nihin yoko ermbekurik tari ria.
6 Undosik os Krais nga nakrem ni si nahi, nir mbeek kavakavan ni sishi
unda ambu nir, wahau. Hako ma ol kavakavan sishi unda ma ondo
mbeek orin yawur heyekrahakoronda ambu lir, wahau.
7 Jikisi anhi jirin, ji auheyehe ji lika. Las avak ma lar jirin nombo
kavak or tolmbraharonda ngashi. Ji misi, ma ol nombo wornan tiyawa
ma ondo ma worna ma lir, os Krais ma worna mak or nahanda hom
nanda lir. 8 Hako kavakavan sishi unda ma ondo lawehi ma lir?
Lir Laulakahi ma lira. Laulaka akri jishi wolokop sishi raha ter nga
kavakavan sishi unda ria. Erem or sishi uri tontlo orok Avui Wasilaka
jikisi orhin or mbashirik Laulaka lerawu orhi oson kavak or nakurik
misambi torok tari ria.

2:27: Jn 16:13 **2:29:** 1 Jn 3:10 **3:1:** Jn 1:12-13; 16:3 **3:2:** 2 Ko 3:18 **3:3:** Jn 1:29; 1 Pi 2:22-24; 1 Jn 2:2 **3:8:** Jn 8:44

9 Hako ma ol Avui Wasilakahi jikisik nawa ondo mbeek kavakavan
sishi unda ambu lir, wahau. Mberem ushiwak? Lir angop orhi fiji
indingak li nawa osik mbeek kavakavan sishi unda ambu lir, wahau.
10 Lawe ol Avui Wasilakahi jikisi lir? Lawe ol Laulakahi jikisi
lir? Mberem nivai heyeku? Os ni heyekwa karem, ma ol mashi
Avui Wasilakahin mblarnaha kavakavan unda ondo mbeek orhi jikisik
nanda ambu lir. Uhu ma ol nakrem Kraisin li hishindiyanda man
rupshihi wapnuku lihik ewenda ambu ondo mbeek Avui Wasilakahi
jikisik nanda ambu lir, wahau.

Nir ma anandin wapnuku nihik ni eweka

11 Akri jishi wolo mashi karem li sawerik ji misiri sir, ❖Ma amber
wapnuku jihik ji eweka.❖ 12 Jir avak Kein oto uhunda hom ji uwa
hala. Or Laulakahi mak or naha maha orhi Abelin mandingormeri ri.
Mberem ushirik? Ofa os or uri misokome Avui Wasilakahik or heyeri
kavak nari sir. Hako ofa os maha orhi Abel urin or heyeri jivik nari sir.
Karem ushirik or waplelenaha maha orhin mandingormeri ri.
13 Jisasin hishindiyanda ma jir ji misi, os ma misambik fehe jirin li
wapkava hishi nahi, oson ji ajehe wavu musha mushak ji hishiwa hala.
14 Nir Jisasin hishindiyanda ma anandi ondon ni rupshinda nir. Lirin
ni rupshinda nombo nihi oso osmu mukunduwa, nir angop nombo os
yanga kavak indan ni halaha nombo os ermba ermbak linda mishik
inda nombo oson ni tiyanda nir. Hako os Jisasin hishindiyanda ma
anandi ondon ji rupshina ambu nahi, yanga kavak inda nombo oson
er jimu tiyanduwa. 15 Os Jisasin hishindiyanda ma anandi ondon ji
waplelena nahi, ma ol man mandingormenda ma hom nanda jir. Angop
ji heyenda sir, ermba ermbak linda oso mbeek man mandingormenda
ma ondohik nanda ambu sir, wahau.
16 Man wapnukuk ewenda nombo mberem si nandu? Jisas nirnjik
hari ora. Undosik nir erema, ma anandinjik ni hishihi lirnjik ni
haka. Man wapnukuk ewenda nombo karem nanda sira. 17 Hako
mberem ji hishindu, os ma lar ya mushak or naha nor heyenak
Jisasin hishindiyanda ma lar erndakavak or nanak orin or heyehe
nor jelya nahi ambu, wa mberem ji hishindu, nombo os erem or
uwa oso Avui or rupshiwa os mo wahau? Wahau. 18 Jikisi anhi
ji misi, avak mashimbakop Jisasin hishindiyanda ma ondon karem
ji mbanan, ❖Mirin amu rupshinduwa.❖ Hako os orin ji rupshiwa
nombon kormbak mukunak or heyeka. 19 Os erem ni unda nombo nihi
oso osmu kormbak mukunduwa, mashi omendingan ni tiyanda nira.
Undosik Avui Wasilakahi misokomek ni siwa wolo mbeek ni ajelijisinda
ambu nir. 20 Hako os kavakava os mas kormbak ni sawehenda las indik
wavu nihik si tasa nahi, os erem tasawan avak indik ni hishihi karem
ni mbanan, Avui Wasilaka kavakava kas a undarin am or laha ermberi
os mo wahau? Karem ni hishiwa hala. Mberem ushiwak? Oso angop
ni sawerik or laha ermberi sir. Uhu os or laha ermbenda oson mbeek
indik or hishinda ambu sir, wahau. Angop or hishanda sir.
21 Naimble anhi jirin, os kavakava ni undan ni sawerakoshinak
sunguwavu nihi jivik si na nahi, wa misokome Avui Wasilakahik
kwambuk ni sikwa nir. 22 Uhu mbele mbele os or mbahanda hom

3:9: 1 Jn 5:18 **3:11:** Jn 13:34 **3:12:** Stt 4:8 **3:13:** Jn 5:18-19 **3:14:** Jn 5:24 **3:15:** Rev 21:8 **3:16:** Jn 13:1; Ga 1:4 **3:17:** Lo 15:7 **3:18:** Je 2:15-16 **3:21:** Hi 4:16

ni uhu mbele mbele or rupshinda nom ni u nahi, mbele las orin ni
siliwa avak or hakwa sir. 23 Mashi os ni tiyakmbaha or mbanda karem,
jikisi orhi Jisas Krais orto nom wapnuku nihik ni eweka. Uhu hovok
Jisasin hishindiyanda ma ondo amber ni rupshika. Karem ni ukmbaha
mbanda ria. 24 Ma ol Avui Wasilaka mbahanda mashin misindiyawa
ma ondo olmu or nga nakrem sinduwa. Uwak ormu lir nga sinduwa.
Hako mberem nivai heyeku, os or nir nga nor liwan? Wa, Masikome
orhi or nirin or hahanda oto nir nga or sishiwak, os nimu heyenduwa,
Avui Wasilaka nir nga nor liwan.

4

Ma ol mashin sawenda ma ondo mashin li sawewa wolo mashi lihin armek ji eweheyeka

1 Naimble anhi jirin ji misi, ma ol Avui Wasilakahi mashin sawehe
haimba handambanda ma ondo angop li talaha yanga yangak li yaha
karem mbanda lir, ❑Mashi kas ni sawewa kaso Masikome Avui Wasi-
lakahi sauhawa nombo hom kas nimu sawenduwa.❑ Hako ol erem
mbanda man kolok ji misindiyawa hala, wahau. Masmas mashi os li
sawewan yawur ji eweheyeka, Masikome Avui Wasilakahi sauhawak
li sawewa os mo wahau. 2 Wa mashi os li sawewan mberem jivai
eweheyeku? Avak a sawenak ji misikwa sir. Ma or mba, ❑Jisas Krais
Avui Wasilaka mbashirik tari ria. Uhu misambi torok or tari wolo
ma indingak nari ria.❑ Karem mbawa ma oto mashi os or sawewa
Masikome Avui Wasilakahi sauhawak sawenda ria. 3 Hako os ma lar
erem or mbana ambu nahi, ma oto mbeek Masikome Avui Wasilakahi
nga nawa ambu ri, wahau. Krais wutari orhi sauhawak mashin
sawenda ria. Krais wutari orhi oto or takuri mashi oso angop mas li
sawerik ji misiri sir. Uhunda omendinga sira. Angop or taha ormu
yanga yangak yanduwa.

4 Jikisi anhi jirin, jir Avui Wasilakahi mak ji nahanda osik Masikome
orhi nga nanda jir. Masikome orhi oto kwambu nga or naha Laulaka
nga mbele mbele tol misambi torok fehenda tondo nga tikrinda ria.
Masikome oto jihik or nashiwa osik kwambu orhik ji sihi haimba
handambanda mashin sawenda ma ondon angop ji tukru ermberi lir.
5 Ter ol nimu heyenduwa, haimba handambanda ma ondo misambik
fehe lir. Uhu mashi misambik fehen sawenda lir. Uwak ma misambik
fehe mashi lihin misinda lir. 6 Hako nir Avui Wasilakahi mak ni
nanda nira. Undosik ma ol mashi orhin misinda ma ondo mashi nihin
misinda lir. Hako ma ol orhi ma ambu ondo mbeek mashi nihin
misinda ambu lir, wahau. Ushiwak ter os nimu heyekrahakoronduwa,
Masikome Avui Wasilakahi nga nawa ma ondo mashi nihin misinda
lira. Hako Masikome orhi nga nawa ambu ondo wahau, mbeek mashi
nihin misinda ambu lir.

Os Avui Wasilakan wapnuku jihik ji ewe nahi, ma anandi ondo er nga wapnuku jihik ji eweka

7 Naimble anhi jirin ji misi, man wapnuku jihik ji eweka. Man
wapnukuk ewenda nombo oso tontlo sihi Avui Wasilakahik nahanda
sir. Karem unda osik ma or ma anandin wapnukuk ewewa ma oto
angop Avui Wasilakahi jikisik or naha orin heyekrahakorowa ria.

3:23: Jn 6:29; 13:34 **3:24:** 1 Jn 4:13 **4:1:** Mt 7:15; 1 Te 5:21; 1 Jn 2:18; 2 Jn 7 **4:2:** 1 Ko 12:3 **4:3:** 1 Jn 2:18 **4:4:** Mt 12:29; 1 Jn 5:4-5 **4:5:** Jn 8:47; 15:19

8 Hako ma or man wapnukuk ewewa ambu oto mbeek Avui Wasilakan
heyekrahakorowa ambu ri. Mberem ushiwak? Man wapnukuk
ewenda nombo oso orhikop tahanda osa. 9 Avui Wasilaka jikisi orhi
namtar numbun or halashirik misambi torok or takaha kavakava os ni
undarinjik nihi farniyik hari ri. Uhunda nombo orok ermba ermbak
linda oson ni lakwa nira. Undosik oson ni heyehe nimu hishikuwa,
“Ome sira. Avui Wasilaka nirin or rupshihi wapnuku orhik nirin eweri
ria.” 10 Nir mbeek maifuk orin ni rupshihi mbele jivi las orin ni uri
ambu nir, wahau. Or maifuk nirin or rupshihi wapnuku orhik nirin
eweri ria. Ushirik Jikisi orhi namtar numbun or mbashirik misambik
or takaha kavakava nihin yoko ermbekurik nihi farniyik hari ria.

11 Naimble anhi jirin, Avui Wasilaka os nirin or rupshihi wapnuku
orhik nirin eweri nombo angop ji heyeri sir. Undosik os erem or
uhunda hom nir erem, ma anandin wapnuku nihik ni eweka. 12 Ma
lar mbeek Avui Wasilakahi fuman heyenda ambu ri, wahau. Hako
os ma anandin wapnuku nihik ni ewe nahi, Avui Wasilaka ormu nir
nga linduwa. Ushiwak man wapnukuk ewenda nombo osmu nihik er
nanduwa.

13 Mberem nivai heyeku, os Avui Wasilaka nir nga nor liwan?
Masikome orhin nirin or hashihindak Masikome oto mu sunguwavu
nihik or lihi, os Avui nir nga nor liwak nir or nga ni liwan, mukunduwa.
14 Nir angop ni heyeri osa, Jikisi orhin or mbashirik misambi torok
or takaha hulaima nokopma kavakavan undarin or jivinarin. Oson
angop ni heyeri osik mashi kason os nimu jirin sawenduwa. 15 Os ji
mba, “Jisas Avui Wasilakahi jikisi indingo ria.” Karem ji mba nahi,
Avui Wasilaka ormu jir nga nakrem sinduwa. Uwak jir or nga os
jimu sinduwa. 16 Avui Wasilaka nirin or rupshihi wapnuku orhik nirin
or eweri oso Jisas nihi farniyik or hari nombo orok or mukurik ni
heyeri sir. Oson ni heyehe sunguwavu nihi nga os nimu mbanduwa,
“Ome sira, Avui Wasilaka nirin warje mende nga rupshinda ria.” Man
wapnukuk ewenda tontlo orhikop tahanda sir. Uhunda osik ma ol
ma anandin wapnuku lihik ewewa ma ondo or nga nakrem sinda lira.
Uwak Avui Wasilaka ormu lir nga sinduwa.

17 Avui Wasilaka ma misambik fehe mbele mbele ol li undan or
heyembakwa wolo nir mbeek orin ni ajekwa ambu nir. Mberem
ushiwak? Jisasin angop wapnuku nihik ni ewewa ora. Uhu or mbawa
nombo hom os nimu man wapnuku nihik ewenduwa. Uhu misambi
torok ni lihi or nanda hom os nimu nanduwa. Uwosik kot oso si
ralana wolo nir mbeek orin ni ajekwa ambu nir. 18 Avui Wasilaka
nirin or rupshihi wapnuku orhik nirin or eweri nombo oso angop
Jisasik kormbak talarik ni heyeri sir. Uhunda osik nir mbeek orin ni
ajekwa ambu nir. Hako os kavakava nihi er si na nahi, orin ni ajehe
nimu hishikuwa, man or kotim ukwa wolo avak nirin kavak nakwa ria,
karem mbaha orin nimu ajekuwa. Uhu nir mbeek waprupshi orhi oso
nga ni nakwa ambu nir.

19 Or maifuk nirin wapnuku orhik or ewenda osik nir nga mu ma
anandin wapnuku nihik nimu ewenduwa. 20 Os ji mba, “An Avui
Wasilakan wapnuku anhik a ewenda nir.” Karem ji mbashihi Jisasin
hishindiyanda ma ondon ji wapkava hishi nahi, jir men mbafirimbanda

---

4:9: Jn 3:16 **4:10:** Ro 5:8-10; 1 Jn 2:2 **4:12:** Jn 1:18 **4:13:** 2 Ko 1:22; 1 Jn 3:24

ma jir. Mberem ushiwak? Os ma ol jir nga nakrem linda ondon
wapnuku jihik ji ewena ambu nahi, mberem jivai Avui Wasilaka or
hevenik lindan wapnuku jihik ji eweku? Wahau, mende indinga.
21 Lo os Krais nirin or hari karem, os ji mba, ❖An Avui Wasilakan
wapnuku anhik a ewenda nir.❖ Karem ji mba nahi, wa halanak Jisasin
hishindiyanda ma anandi ondon er nga wapnuku jihik ji eweka.

5

Jisasin hishindiyanda ma kwambu orhik li sihi kavakava os misambik talawan mblarnanda lira

1 Os Jisasin ji heyehe ji mba, ❖Or Krais oria. Or hulaima nokopman
jivinakmbaha Avui Wasilaka kamahanda ma ria.❖ Karem ji mba nahi,
jir Avui Wasilakahi jikisi jir. Os Avuin wavu jihik ji ewe nahi, halanak
Jisasin hishindiyanda ma anandi ondon er nga wavu jihik ji eweka.
2 Os Avui Wasilakan wapnuku nihik ni ewehe lo orhi amber ondon ni
tiya nahi, wa Jisasin hishindiyanda ma ondon er nga ni rupshika. 3 Os
Avui Wasilakan wavu nihik ni ewenda nombo mberem sivai nandu? Os
lo orhi ondon ni tiya nahi, wa os nimu orin wapnuku nihik ewenduwa.
Hako lo orhi ondo mbeek tlowantlok nanda ambu lir, wahau. Ni
tiyandahi lir. 4 Mberem ushiwak? Ma ol Avui Wasilakahi jikisik nanda
ma ondo Jisasin wavu lihik li ewehe li sitambanaha kwambu orhik
mbele mbele kava misambik fehen mblarnakwa lira. 5 Lawe mende
ol kwambuk sitambanaha mbele mbele misambik fehen mblarnaku?
Wa, ma ol Jisasin heyehe mba, ❖Or Avui Wasilaka jikisi indingo orhi
ria.❖ Karem mbawa ma ondo kwambuk sihi mbele mbele misambik
fehen mblarnakwa lira.

Jisas Krais Avui Wasilakahi jikisi indingo ria

6-8 Jisas Krais Avui Wasilakahi jikisi indingo oria. Oson mberem nivai
heyekrahakoroku? Wa os orin ni heyekrahakorokwa karem, os orin li
fak tolofaleri wolo mashi os hevenik saweri oso nga hovok os miandok
fi orhin or ngorori oso nga osmu nirin kormbak mukunduwa, or jikisi
indingo Avui Wasilakahi ria.5:6-8 Hovok Masikome Avui Wasilakahi
er nga ormu saumukolonduwa, Jisas jikisi indingo Avui Wasilakahi ria.
Masikome oto mainomendingak sawenda ria. Undosik mashi orhi ome
sira. 9 Ji hishika, jir ma misambik fehenda sawewa mashin misinda
jir. Erem ji misinda nahi, wa mashi os Avui Wasilaka sawewan er nga
ji misika. Mashi orhi oso jikisi orhin sawenda sir. Undosik mashi orhi
ma misambik fehenda sawewa mashin tikrinda sira. 10 Ma or Jisasin
wavu orhik ewewa ma oto or mba, ❖Ome sira. Jisas Avui Wasilakahi
jikisi indingo ria,❖ karem mbanda ria. Hako ma or Avui Wasilakahi
mashin mblarnawa oto karem mbanda ria, ❖Wahau, Jisas or mbeek
Avui Wasilakahi jikisi ambu ri. Avui Wasilaka men mbafirimbanda ma
ri.❖ Karem mbanda ri. Mberem ushiwak erem or mbandu? Or mbeek
Jisasin sunguwavu orhik ewewa ambu ri. 11 Mashi os Avui Wasilaka
nirin or sawenda karem mbanda sir, os ermba ermbak linda oso jikisi
orhik nanda sira. Undosik nir nga oson orhik ni lakwa nira. 12 Os Avui

---

4:21: Mk 12:29-31 **5:1:** 1 Jn 4:15 **5:3:** Jn 14:15,23-24 5:6-8 **5:6-8:** Mashi Grikik li kayeri men uku nga fi nga li kayeri sir. Hako saveman musha karem hishinda lir, uku os li kayeri oso Jisasin li fak tolofaleri oson mbanda sir. Uhu fi os li kayeri oso orin li jimandingormerik fi orhi si ngorori oson mbanda sir. **5:6-8:** Jn 1:29-34; 15:26 **5:9:** Jn 5:32-37 **5:10:** Ga 4:6

Wasilakahi jikisin sunguwavu nihik ni ewe nahi, ermba ermbak linda
oson angop ni lawa sir. Hako os jikisi orhin sunguwavu nihik ni ewena
ambu nahi, nir mbeek ermba ermbak linda oso nga ni nakwa ambu nir,
wahau.

Ermba ermbak linda oso osmu nihik nanduwa

13 Jir Jisasin hishindiyanda ma jirin, ermba ermbak linda os jihik
nawa oson yawur ji heyekrahakorokmbaha jekamba kason jirnjik amu
kayenduwa. 14 Os Avui Wasilaka wavu orhik or hishiwa nombo
hom mbele las orin ni sili nahi, os ni siliwan avak or hakwa sira.
15 Omendinga sira. Or os ni siliwan misinda ri. Undosik angop ni
heyenda sir, os ni siliwan omendingak handa ria.
16-17 Ji hishika, kavakava ma li unda amber hom kava numbu lira.
Hako kavakava os li unda las si unak sunguwavu lihi sunjakombe hom
nakwa sir. Ushinak nombo kava lihi orokop er li liyaha mbeek indik
Jisasik takwa ambu lir. Uhu hakwa lir. Ji misi, os jir lar kavakava oso
himi las or u nahi, Avui Wasilaka oson or laha ermbekwan ji siliwa
ji halaka. Mberem ushiwak? Ma oto avak hik ikwa ria. Hako os jir
lar kavakava oso himin or u nahi ambu, Avui Wasilakan ji sawenak
kavakava os or unda orhi ondon or laha ermbehe sunguwavu jivi akrin
orin or haka. Ushinak ma oto mbeek hik ikwa ambu ri, wahau jivik
nakwa ri.
18 Avui Wasilakahi krahak sinda ma ondo Jisas angop lirin or
arangoshiwak mbeek Laulaka kavak or nakwa ambu lir, wahau.
Uwosik lir mbeek kavakavan sishi unda ambu lir, wahau. 19 Nir angop
nihik ni heyenda nir, nir Avui Wasilakahi jikisi nira. Hako misambi
toso angop Laulaka sifasahanda sir. 20 Angop ni heyenda sir, Avui
Wasilaka jikisi orhi, Jisas, misambik or taha wapjip hishiyarindan nirin
or hashihindak Avui Wasilakan armek nimu heyekrahakoronduwa.
Uhu or nga jikisi orhi Jisas Krais nga nakrem nimu linduwa. Krais God
indinga ria. Uhu ermba ermbak linda oso tontlo orhik nanda sira.
21 Jikisi anhi jirin, Avui Wasilakan halashinak sunguwavu jihik
maifuk or sinak mbele mbele anandi ondo kumasik li naka. Unda
kasira. Ambehoma.

5:12: Jn 3:36 **5:13:** Jn 20:31 **5:14:** Jn 14:13; 1 Jn 3:21-22 **5:16-17:** Mt 12:31 **5:18:** 1 Jn 3:9

Jekamba nindisik Jon or kayeri

Mashi omendinga Avui Wasilakahin ji toltangrihi ji sika. Uhu ma ol mashin apsham sawenda ma ondon ji auheyeka

1 An sios lida lar anira. Jekamba kason nokove[1:1] nyir nga jikisi nyihi
ondo nga jirnjik amu kayenduwa. Omendingak jirin amu mbanduwa,
jirin a rupshi mendenda nira. Uhu ma ol Avui Wasilakahi mashin
misindiyaha an nga nakrem ni linda ondo er nga olmu jirin rupshin-
duwa. 2 Jir nga nir nga mashi omendinga Avui Wasilakahin er ni
tiyanda nira. Uwak mashi omendinga oso ermba ermbak nir nga sinda
sira. Uwosik jirin nimu rupshinduwa. 3 Avui Wasilakan a sawekwa
karem, or nga jikisi orhi Jisas Krais nga waprupshi frihi nga holo
frihi nga waphimbiji frihi nga fri halashinak nihik si naka. Ushinak
mashi omendinga frihin sunguwavu nihik ni ewehe nihi ambek ni
anarupshihi ni lika.

Nir avak ma anandi ondon ni rupshika

4 An a lihi na misiwak jihi lal mashi omendinga Avui Wasilakahi os si
mbahanda hom li tiyawak a misihi amu rupshi mendenduwa. 5 Hako
mbele las ji ukmbaha na mbawa karem, ma anandin wapnuku jihik
ji eweka. Mashi kaso mainakri nembes. Angop akri jishi wolokop
ji misindari mashi sir. 6 Man wapnukuk ewenda nombo mberem
sivai nandu? Wa, Avui Wasilakahi lo ondon amber ni tiyaha lo oso os
ni ukmbaha si mbawa hom ma amber er nga ni rupshika. Lo kaso
mainakri ambu sir. Angop maskop ji misindari sir. Unda osik ma
anandi ondon wapnuku jihik ji eweka.

Haimba handambanda mashin sawenda man ji auheyeka

7 Ji misika. Haimba handambanda mashin sawenda ma mushak
misambi torok li yaha karem haimba handambanda ola, ‘Jisas Krais
misambik or tari wolo nir ma misambik fehe hom maome nga nari
ambu ri.’ Ol erem mbanda ma ondo mbafirimbanda ma lira, ma ondo
wutari Kraishi lira. 8 Ondon ji auheyeka. Jir angop lerawu hava kavan
ji lawak Avui Wasilaka wasa jihin or hundujeshihinda osmu wanduwa.
Las avak oson ji lakwan ji halanda ngashi. Uwosik yawur ji auheyehe
ji sitambanaka.

9 Ma or Jisas Krais sawendari mashin er toltangrihi siwa ma oto Avui
Wasilaka nga jikisi orhi nga opmu or nga nakrem sinduwa. Hako os
ma lar mashi os Jisas Krais or sawendarin or halashihi mainakri las
or sawe nahi, or angop Avui Wasilakan halawa ri. 10 Os ma lar or
taha Jisas Kraishi mashi omendigan or sawe nahi ambu, avak or nga
anamakshitakshihi oton aka jihik mbahalayiwa ji hala, wahau. 11 Os or
nga nakrem ji li nahi, angop lerawu kava orhin nakrem lawa jir.

Wesambasa mashi kasira

12 Mashi musha mendek jirnjik a sawekmbaha a hishiwa nir. Hako
a hishiwa, avak a raha jirin a heyehe jir nga ni likwa nir. Uhu ni

---

1:1 **1:1:** Jon mashi kason sauheimak or mbari. Nokove oso sios osira. **1:4:** 3 Jn 3 **1:5:** 1 Jn 2:7 **1:7:** 1 Jn 4:1-3

anasawehe ni rupshi mendekwa nir. Uwosik jekamba karok mashi mushak a kayekwa ambu nir.
13 Nokove nyirin, maha nyihi oso jikisi sihi ol torok linda Avui Wasilaka kamahanda ondo wesambasa lihin olmu nyirin handuwa. Unda kasira. Ambehoma.

Jekamba yervle Jon or kayeri

Gaius lerawu jivin landa ma ria

1 An sios lida lar anira. Jekamba kason mir Gaiusnjik amu kayen-
duwa. Mir menden amu rupshinduwa.
2 Anhi kup mirin, Avui Wasilakan mi hishindiyandanda nombo oso a
hishiwa osmu jivijivik nanduwa. Hako orin a sawenak or jelyashinak
maome yeje nga jipjip mi lijehen. Uhu mbele mbele ol mi uwa avak
jivikop nakwa lir. 3 Jisasin hishindiyanda ma lal anin li ra heyehe mashi
omendingan mi tiyandan li sawewak a misihi amu rupshinduwa. A
hishiwa mbele mbele ol mi unda mashi omendinga Avui Wasilakahi
si sawenda hom unda mira. 4 Os a liwak ma li taha li mba, ❖Jikisi
mihi ondo mashi omendinga Avui Wasilakahin tiyanda lir.❖ Karem li
mbawak a misihi warje mende nga a rupshinda nir.

Ma ol Avui Wasilakahi mashin laha sawe inda man ni jelyaka

5 Anhi kup mirin, Kraishi mashin sawenda ma ol yanga mihik tanda
ondon armek mimu unduwa. Ma amber ol mi heyenda nga, ol mi
heyenda ambu ondo nga, armek mi unda lira. Nombo os erem mi unda
oso jivi mende sira. 6 Ma ol orok armek mi uri lal torok li taha os lirin
armek mi undarin sios torok li sawerik a misiri nir. Mir avak lirin indik
armek mi uhu lerawun erem er laka, os Avui Wasilaka or mbahanda
nombo hom. Lirin mi jelyanak lir nga avak Avui Wasilakahi mashin li
laha sawe ika. 7 Mashin laha sawe inda nombo oso lerawu Jisashin li
landa sira. Hako Avui Wasilakahi mashin misinda ambu ondo mbeek
lirin jelyaha mbele las lirin handa ambu lir, wahau. 8 Unda osik nir
Kraishi ma nir lirin ni jelyaka. Erem ni uhu lir nga nir nga nakrem
Kraishi lerawun ni laka.

Diotrefes lerawu kavan landa ma ri. Hako Demitrius ma jivi ri

9 Jekamba las angop sios orok a kaye ermberi sira. Hako Diotrefes
oto mashi os a kayerin mblarna ermberi ri. Mberem ushirik? Or sios
lidak or nakmbaha hishinda ria. 10 Mashi anhin or mblarna ermbenda
osik, os orok a takwa wolo mashi kavakava nirin or mbanda nga, os or
unda kava nga, kormbak a sawenak jivai misika. Hako mashi kavan
or mbanda nom nembes. Mashi Avui Wasilakahin sawenda ma orok
li tawa wolo, or mbeek lirin armesarmek unda ambu ri. Uhu ma ol
mashin sawenda man jelyakmbaha uwa ma ondon pantlenda ri. Uhu
os mashi orhin li misina ambu nahi, li lotu unda nga nor mbashiwak
halanda lir.
11 Gaius anhi kup mirin, nombo kava os or unda hom uwa hala,
wahau. Ma ol nombo kavan tiyawa ma ondo mbeek Avui Wasilakahi
ma ambu lir. Hako ma ol nombo jivin tiyawa ma ondo orhi ma lira.
Mir nombo jivi os orhi ma li tiyawa hom er tiyaka.
12 Hako Demitrius oto ma jivi ri. Ma amber orin karem mbanda lir,
❖Demitrius ma jivi indinga ria.❖ Ome sira, os or liyawa oso nga Avui
Wasilakahi mashi si sawenda hom yanda ri. Nir nga orin ni mbanda

1:1: Ap 19:29; Ro 16:23 **1:3:** 2 Jn 4 **1:6:** Ta 3:13 **1:7:** 1 Ko 9:12 **1:11:** 1 Jn 3:6-10

nira, ❖Or ma jivi ria.❖ Angop ji heyeri sir, mashi os orin ni mbanda
ome sira.

Wesambasa mashi

13 Mashi mushak mirin a sawekmbaha a hishiwa nira. Hako jekamba
karok a kayekwa ambu sir. 14 An torok nambek a likwa ambu nir. Avak
kolok a rakwa nir. Uhu nakrem shi lihi shivai anasaweka. 15 Mirnjik
Avui Wasilakan a sawenak waphimbiji orhin or halashinak mihik si
naka. Krasihi ma tol torok fehe wesambasa lihin olmu mirin handuwa.
Unak mir nga wesambasa anhin ol mir nga nakrem linda ma ondon mi
haka. Unda kasira. Ambehoma.

1:13: 2 Jn 12

Jekamba os Jut kayeri

1 An Jut, Jemshi maha, lerawu Jisas Kraishin men landa ma anira. An
mu Avui Wasilakahi ma jirnjik jekamba kason kayenduwa. Jir angop
Avui Wasilaka wapnuku orhik or owehe nor kamarik orhik ji tahanda
osik Jisas Krais ormu jirin arangonduwa. 2 Jirnjik Avui Wasilakan
a sawenak waprupshi orhi nga waphimbiji orhi nga man wapnukuk
owenda nombo orhi nga or halashinak jihik kwambu mendek si naka.

Mashi jivi Jisashin wutarik owenda ma olmu siosik talanduwa

3-4 Ma jir a rupshi mendenda jirin, na hishiwa Avui Wasilaka os jir nga
nir nga or jivinanda nombon jirnjik a kayekmbaha na hishihi lerawu
havan a landa nir. Unak nombo oson yawur ji heyekmbahan. Hako
ter a misiwa, ma lal angop sios jihik wanyi rari lir. Ma ondo angop
Avui Wasilakan kumaifaha karem hishinda lir, ❑Mbele mbele amber ol
wavu nihik tasawa hom ni uwan te. Mberem ushiwak? Avui Wasilaka
waprupshi orhi os nir nga nandu. Mbernda nirin kavak naman nakwa
ambu ri.❑ Karem li hishihi kavakavan li uhu yanda lir. Erem li uhu
nirin arangonda ma Wasilaka nihi Jisas Kraisin li kumasinda ri. Erem
nanda ma ondo Avui Wasilaka kavak or nakmbaha angop maskop or
mbahandari lir. Unda osik mashi kaso yejen jirnjik amu kayenduwa.
Ushinak Avui Wasilakan ji hishiowenda nombo jihi oson kwambuk er
ji toltambanaha ji sika. Uhu orin ji hishiowenda nombo jihi oson ma
anandin ji saweka. Uhu wutari Jisas Kraishi ol haimba handambanda
mashin sawenda ma ondon ji mblarna ermbehe ji sika.

5 Mbele mbele amber mashi Avui Wasilakahi ol a sawekmba hishiwa
angop ji heyehe ji yarirakonda lir. Hako halanak indiyok a saweshinak
armek ji hishiyarika. Avui Wasilaka ma Israelik fehe ondo yanga
Ijipik li lirik or laha irik iri lir. Hako li ihi mashi orhin li mblarnarik
kavak or nari lir. 6 Ensel lal erem. Lir Avui Wasilaka lerawu os li
lakuri ambe ambek or harin li halaha lihinjik warje nga li lanak hi lihi
wasilakak si nakmbaha hishiri lir. Uri osik Avui Wasilaka sen kuvuk
or ishitangrishihindak krawu os krinyaha tindi nanda mishi orok olmu
sinduwa. Er li li ihi Avui Wasilaka man or heyembakwa wolokop or
mbanak kavak nakwa lir. 7 Hulaima nokopma ol yanga Sodomik fehe
nga Gomorak fehe nga lihik talahandan ji hishika. Lir nga yanga pasir
nanda orok fehe nga lir mbele mbele kavakava ol sungu lihik tasari
hom undari lir. Uhu hulayi nokoven li lahayanda hom hulayi ambek
erem yandari lir. Nokove nga erem. Nokove ambek yandari lir. Undari
osik Avui Wasilaka hin or halashirik si rakaha ma nga mbele mbele
ol yanga orok fehendari nga er si urakori lir. Unda oso osmu nirin
sawe mukunduwa, os erem li unda nombon ni hala nahi ambu, nir nga
nakrem avak kavak ni nakwa nir.

8 Ma ol siosik wanyi rari ma ondo er nga Avui Wasilaka avak or
mbanak kavak nakwa lir. Lir jirin li haimba handambanak nombo
kava lihi oson ji tiyakmbaha mbanda lir. Lir men suknombo yok
mbele mbelen li heyehe os suknombo yok li heyewa kavakava ondon
unda lir. Uhu lir ma ol maifuk sinda ondo nga ensel hevenik fehe

---

1:1: Mt 13:55 **1:3-4:** Ga 2:4; 2 Pi 2:1 **1:5:** Kis 12:51; Nam 14:29-30 **1:6:** 2 Pi 2:4
1:7: Stt 19:1-25; 2 Pi 2:6,10

ondo nga kavakavan li mbaha Wasilaka nihin er nga kumasinda lir.
9 Ensel or maifuk sinda Maikel oto os Moseshi maninimban or lakurik
Laulaka nga fri anamainkwambu mbari wolo Maikel mbeek mashi
kavakavan Laulakan mbari ambu ri, wahau. Or men karem mbari
ora, ◆Wasilaka nom avak mirin mainkwambuk mbakwa ri,◆ karem
mbari ora. 10 Hako ma ol sios jihik wanyi randa ondo mbele mbele ol li
hishiyarinda ambu ondon li okolehe mashi kavakavan mbanda lir. Lir
li li yawa lihi nga fle asa hom men ferfar unda lir, mbeek hishiyarinda
nga nanda ambu lir. Unda osik Avui Wasilaka avak or mbanak kavak
nakwa lir.

11 Waplelena Avui Wasilakahi avak lihik nakwa sir. Mberem ushi-
wak? Lir os Kein maha orhin or wapkava hishihi orin or mandin-
gormeri hom limu hishi yanduwa. Uhu lir men yanjik li hishihi
Balam hom yan li lakmbaha limu unduwa. Uhu Kora hom Avui
Wasilakahi mashin os limu mblarna ormbenduwa. Erem li unda osik
Avui Wasilaka avak or mbanak kavak nakwa lir.

12 Os ji tirsaha Wasilakan ji hishihi komunionin ji anda wolo ma ol
erem nanda ma li taha jihi nindik linda lir. Lir ajenda nga nanda
ambu lir. Lir jir nga li liwa oso lopmbarme kowe akrik si rakashiwak
kowe kavak si nanda hom nanda lir. Lir mbeek ma anandin hishinda
ambu lir. Lir mbele mbele os li ukwan lihikop hishinda lir. Uhu lir
maintarmben mbanda lir, mashi os li mbawa hom mbeek omek unda
ambu lir. Uhu lir os ta amba amba or jiwa wolo matle si rasawak ji
heye ji rupshiwak suwa si laha hakoho ishiwak ma rakanda ambu hom
nanda lir. Uhu lir mi tos sekupmba rasaha mbeek ome nga nanda
ambu hom nanda lir. Uhu lir mi os hatlayiwan simbalesik li kwa
ermbeshiwak si hatlayirakonda hom olmu nanduwa. 13 Uhu lir fa si
rasaha si mbunyanda hom nanda lir. Si mbunyawak hermbo si rasanda
hom mbele mbele kava os li unda osmu kormbak talawa. Uhu lir os
mawale or koingorayaha mendek or nanda hom nanda lir. Uwa osik
Avui Wasilaka erem nanda ma li likwa mishi angop or hundujehenda
sir. Yanga oso ermba ermbak nirtle nirndum nanda mishi sira.

14 Adamhi jinirmbanira lar Enok, ma kava ondo nakuri nakurin
angop mas profet hom karem or saweri sira.

◆Na heyewa Wasilaka ensel musha mende nga ormu randuwa.
15 Or avak man oweioweiheyehe nor mbakwa ri. Uhu ma ol
kavakavan uhu orhi mashin misindiyanda ambu ondo avak or
unak kavakava os li unda lihinjik kava mendek nakwa lir. Uhu
ma ol mashi kavakavan mbaha Avui Wasilakan kumaifanda
ondo avak or unak mashi kava os orin li mbanda lihinjik avak
kava mendek nakwa lira.◆ *Enok 1:9 1:15*

16 Ma ondo man li narfatarfambaha hukwamainentle mbanda lir.
Uhu lir li ukmba li hishinda kavan unda lir. Uhu men li warapjihi hi
lihin lihinjik li hauowehe mbanda lir. Uhu mbele mbelenjik suntlak
aha mbayanda lir.

Avak halashinak Avui Wasilakan ji hishindiyanda nombo jihi oso jirin si mbornashinak ji sika

---

1:9: Dan 10:13,21; 12:1; Sek 3:2; 2 Pi 2:11; Rev 12:7 **1:10:** 2 Pi 2:12 **1:11:** Stt 4:7-8; Nam 16:1-35; 2 Pi 2:15; 1 Jn 3:12 **1:12:** 2 Pi 2:13,17 **1:14:** Stt 5:18,21-24 *1:15* **1:15:** Buk kaso namba 2 lain buk bilong Olpela Testamen orok nanda buk las osira.

17 Ma jir a rupshi mendenda jirin. Jir avak mbele mbele os kumak
talakunda os aposel Wasilaka nihi Jisas Kraishi ondo li sawendan ji
hishika. 18 Karem li sawerik ji misiri osa, ❖Kumak mbele mbele amber
mendek si nakuna ambek si nanak ma ol mashi kavakavan mbaha
okolenda ma Avui Wasilakan li kumaifaha li wapkava hishihi mbele
mbele kava li ukmba li hishindan li uhu yakwa lir,❖ karem li sawerik
ji misiri osa. 19 Erem nanda ma ondo Masikome Avui Wasilakahi
nga nanda ambu lir. Uhu nombo kava os li hishiwa nombo lihin
tiyanda lir. Uhu li unak os nakrem ji anafa anafa ji lotu unda nombon
jimu anakorokuwa. 20 Ma jir a rupshi mendenda jirin, jir ermbak ji
halashinak Avui Wasilakan hishiowenda nombo os or hahanda avak
jirin si jelyashinak ji sika. Uhu ermba ermbak kwambu Masikome orhik
orin ji saweka. 21 Avui Wasilaka jirin rupshi mendenda ri. Uwa osik
jir or nga ji sinak avak jirin ermba ermbak or rupshika. Uhu ermba
ermbak Wasilaka nihi Jisas Kraisin ji nikishinak avak waprupshi orhi
oson kormbak or mukushinak ji heyeka. Waprupshi orhi oso si unak
avak ermba ermbak likwa jir. 22 Hako jir avak ma ol wavu frijip frijip
hishihi ainain sinda ondonjik ji hishihi lirin ji jelyaka. Unak kwambuk
li sika. 23 Uhu ma ol hik inda nombok sinda ma ondon kwambuk ji
saweshinak nombo oson li halaka. Hako jihinjik ji auheyeka. Las avak
kavakava lihi oso jirin si falelayinak kavak ji nanda ngashi.

Nir hi Avui Wasilakahin ni hauoweka

24 Avui Wasilaka avak jirin or arangoshinak mbeek takatukuyikwa
ambu jir. Or avak jirin or laha inak ji ihi yanga jivi orhi orok likwa jir.
Uhu mbeek kavakava las nga nakwa ambu jir. Jip ji rupshi mendehe
likwa jira. 25 Avui Wasilaka ortonom God oria. Uhu ortonom lerawu os
Wasilaka nihi Jisas Krais lari orok nirin jivinari ri. Ortonom or hausihi
ukruharanda nga kwambu nga mbele mbele jivijivi indinga nga amber
hom orhik nanda sir. Uhu ortonom mas or lihi ter or lihi kumak ermba
ermbak er likwa ria. Omendinga sira.

1:18: 2 Pi 3:3 **1:20:** Kl 2:7 **1:23:** Sek 3:2; Rev 3:4 **1:25:** Ro 16:27; 2 Pi 3:18

Revelesen

1 Mashi Jisas Kraishi kaso mas wanyi wandari sir. Hako ter Avui
Wasilaka Jisas Kraishi tavak or halashirik or nga mu kormbak mashi
kason saundunguara. Ol ornjik lerawun landa ma mbele mbele os
kolok talakundarin li heyekmbaha mashi kason ormu saundunguara.
Uhu ensel lar or mbashirik or taha ornjik lerawun landari ma Jonin
or saweshinak or nga ma anandi ol Jisasin tiyandari ma ondon or
sawekmbahan. 2 Jon oto mbele mbele ol Jisas orin or mukuri ondo
angop or heyerakoho jekamba karok ormu kayera. Uhu ormu mbara,
*Mashi kaso Avui Wasilakahik tawa mashi sira. Uwosik omendinga
sira.*
3 Uwosik ma jir mashi kason heyehe ma anandin sawewak li misiwa
ma jir ji rupshika. Unak ma ol mashi kason misindiyawa ma ondo
er nga li rupshika. Mberem ushiwak? Mbele mbele os talakurik or
mbahanda am pasir naw.

Jon 7-pela sios provins Esiak lindari ondonjik jekamban or kaye ermberi

4 An Jon anira. An mu jekamba kason a kayehe jir 7-pela sios
provins Esiak lindanjik amu ermbenduwa. Jirnjik Avui Wasilakan a
sawenak waprupshi orhi nga waphimbiji orhi nga or halashinak jihik
si naka. Or ermba ermbak linda ria. Mas or lir ter or lihi kumak
er likwa ria. Halanak Masikome orhi1:4 or sia king or liwa mishik
sinda oto waprupshi orhi nga waphimbiji orhi nga jihik si naka.
5 Jisas Krais Avui Wasilakahi mashi omendinga nom sawendari ri,
mbeek mbafirimbandari ambu ri. Ma ol mas hahandari lal mbeek
indik usahari ambu lir, wahau. Hako Jisas ortonom or haha maifu
mendek usahari ri. Uhu malakama amber misambi torok fehenda lihi
malakama ria. Halanak waprupshi orhi nga waphimbiji orhi nga jihik
si naka.
Jisas nirin or rupshi mendehe nirnjik hari ria. Fi orhik kavakava
nihin or yokoshihindak orhi samban ni tlehe Avui Wasilakahi krahak
nimu sinduwa. 6 Uhu pris orhik nimu nanduwa. Uhu Avui orhinjik
lerawun nimu landuwa. Uwosik halanak hi orhi wasilakak si nanak
mbele mbele ondo amber orhi siyok li sinak ermba ermbak malakamak
or naka. Ome sira.
7 Ji heyeka. Kumak avak lersuwu nindik indik takwa ri. Unak
ma amber avak misokome lihik li heyekwa ri. Unak ma ol orin
jimandingormenda ondo er nga li heyekwa ri. Ma amber orin li heyehe
hishihi tlaholokwa lira. Omendinga sira. Mbele mbele ondo avak
omendingak talakwa lira.
8 Avui Wasilaka ortonom kwambu ngashi ria. Orhinjik karem ormu
mbara, *Antonom a maifu uhu na kumasinda nir. Mbele mbele ondo*

1:4

1:1: Rev 22:6 **1:3:** Rev 22:7,10 **1:4:** Mashi Grikik karem li kayeri sir, *Halanak 7-pela Masikome Avui Wasilakahi waphimbiji lihi nga waprupshi lihi nga jirin li haka.* Maintontlo os li kayeri karem, Avui Wasilaka mbeek Masikome 7-pela ngashi ambu ri, wahau. Masikome orhi namtar nom nanda ria. Hako Masikome orhi oto wesambasa orhin simbalesik lirin or hari ri, karem uwosik li kayeri, Masikome 7-pela orhi ondo wesambasa lihin olmu handuwa. **1:4:** Kis 3:14-15; Rev 3:1; 4:5 **1:5:** Sng 89:27; Kl 1:18 **1:6:** 1 Pi 2:9; Rev 5:10; 20:6 **1:7:** Dan 7:13; Sek 12:10; Mt 24:30; Jn 19:34-37; 1 Te 4:17

amber an uri lira. Uwosik os mendek li nakwa wolo an er a likwa nir.
Karem ormu mbara. Mas or liri, ter or lihi kumak er likwa ria.

Jon Jisasin or heyeri

9 An Jon anira. An nga jir nga nakrem Jisasin ni hishindiyaha ni
anatoloho nomorawu os orin tiyanda ma ondohik talakwa oson ni
kishaha mbeek ni halakwa ambu nir. An mashi Avui Wasilakahin
a sawehe mbele mbele Jisas or uhundari ondo nga a sawerik anin
li toloho ailan Patmosik krawuk li lahara eweshiwak a lihi jekamba
kason jirnjik a kayehe amu ermbenduwa. 10 Sande wolok si narik kolok
Masikome Avui Wasilakahi kwambu mende nga anhik ormu tara. Urik
a misiri mashi las kuma yeje anhik fiwan li ufunandari hom osmu
mbara, 11 Mbele mbele amber avak ol mi heyekwa ondon jekamba
lasik mi kayehe sios 7-pela ondonjik ermbenak li ika, las Efesusik, las
Smernak, las Pergamumik, las Taiatairak, las Sardisik, las Filadelfiak,
las Laodisiak, karem ermbenak li ika.
12 Urik a tormblehe mashi os anin saweri oson a heyekurik amu ura.
Uhu na heyeri, lam golik li uhunda 7-pela orok olmu sira. 13 Uhu na
heyeri, mbele las lam ondohi nindik osmu ma hom naha sira. Kowe
hombelaka las or faleshirik simbalesik kumbasantle nga nakrem simu
arangora. Kufulombo las harkaship tombok ormu ishitangrira. Oso gol
hom nari sira. 14 Masikukwa orhi avisha mendek sipsip kukwa hom
mo lersuwu avisha hom nari sira. Uhu misokome orhi hi ukrundari
hom nari vria. 15 Kumba orhi ta kapan or jiwak ni heyewak misokome
lerna lernanda hom nari vria. Mashi orhin or mbari uku telemba lakak
si takandari hom mbari sira. 16 Uhu tashingra 7-pela tapmama orhi yok
ormu tolora. Uhu bainat las yok yok li koshirik awundingak nandari las
suwambushi orhik simu ralara. Uhu fumunyava orhi ta amba amban
or jiwak ni heyewak si nanda hom nari sir.
17 Urik orin na heyehe kolok, kumbamu orhik a rakatukuyihi ma
hahandari hom amu naha wara. Urik tapmama orhin anhik or
hauowehe normu mbara, Ajewa hala. An a maifu uhu na kumasi
mendenda nir. 18 Uhu ermba ermbak er a linda nir. An angop li
jimandingormeshirik a haha indik a usaha ermba ermbak er a linda
nira. An ki frijip a tolonda nira. Ki os akayanga os li hakunda nga
os li haha li linda mishi oso nga na tolonda vria. Uwosik kumak ma
ol hahandan avak a mbanak usahakwa lir. 19 Mbele mbele tol mi
heyewa tondo nga mbele mbele ol kumak talakwak mi heyewa ondo
nga jekambak kayeka. 20 Tashingra 7-pela tapmama anhi yok wawa
ondo nga lam 7-pela gol ondo nga angop mi heyewa lir. Maintontlo
lihi karem, tashingra ol mi heyewa ondo ensel 7-pela sios orok fehenda
lira. Lam ol mi heyewa ondo hovok sios 7-pela ondo lira, karem ormu
mbara.

2

Mashi kaso sios Efesusik linda ma ondonjik si iri

1 Uhu ormu mbara, Mashi kas a mbawa kason mi kayehe ensel or
sios Efesusik lindanjik ermbenak si ika. An tashingra 7-pela tapmama
yok a tolonda nira. Uhu lam gol 7-pela lihi nindik a yanda nira. Mashi

1:8: Rev 21:6; 22:13 **1:13:** Dan 7:13; 10:5 **1:14:** Ese 43:2; Dan 7:9; 10:6; Rev 2:18; 14:2; 19:12 **1:16:** Hi 4:12; Rev 2:12; 19:15 **1:17:** Ais 44:6; 48:12; Rev 2:8; 22:13

kason jirnjik amu sawenduwa. 2 Angop a heyewa sir, nombo nombo
os ji liwan. Uhu lerawu hava os ji lawan, mbeek ji halanda ambu sir,
wahau. Kwambuk sitambananda jir. Uhu haimba handambanda ma
ondo angop ji heyewa lir, os li raha li mba, ❖Nir Avui Wasilakahi ma
indingo nira.❖ Hako wahau, lir men haimba handambanda ma lir.
Hako nombo os li rawa oson angop ji heyeyariwa sir. 3 Uhu na heyewa,
kwambuk ji sitambanaha hi anhik nomorawun jimu kishanduwa,
mbeek lerawu oson ji lawan kremangrehewa ambu jir, wahau.
4 Hako an mainkwambu las jirin a sawekwa karem, akri jishi wolok
sunguwavu jihin ji tormbleri wolo anin wapnuku jihik ji eweri nira.
Ter wahau, anin wapmantle jihik os jimu ya ewenduwa. 5 Ji misi,
mas mberem mberem ji naha ji tukuyir? Uhunda nahi, oson indiyok
ji hishihi sunguwavu jihin indik ji tormblehe os mas ji nahanda hom
ji naka. Uhu mbele mbele os maifu mendek ji uhunda hom erem
ji uka. Os erem ji una ambu nahi, avak a raha lam os jihik nawa
oson a lashinak men likwa jira. 6 Hako nombo jivi mende os ji
unda las a heyewa karem, jir mbeek Nikolasin2:6 tiyanda ma ondo li
unda nombon rupshinda ambu jir. An ngana, an mbeek ma ondon a
rupshinda ambu nir.
7 Ma jir mambla ngashi jira. Mamblan yawur ji ewehe mashi
kas Masikome Avui Wasilakahi siosin or sawewa kason ji misika.
Ma ol kwambuk sitambanaha wutarin jihi tukruwa ma ondo avak a
halashinak mi os ermba ermbak lindan handa mi nivi sihin akwa lir.
Mi oso osmu Avui Wasilakahi nowe hevenik sinduwa.❖

Mashi kaso sios Smernak linda ma ondonjik si iri

8 Uhu ormu mbara, ❖Mashi kas a mbawa kason mi kayehe ensel or
sios Smernak lindanjik ermbenak si ika. Antonom a maifuhu na kumasi
mendenda nira. Angop a haha indiyok a usahandak amu linduwa. An
mashi kason jirnjik amu sawenduwa. 9 Angop a heyewa jir, maome
yoko vai erndakavak nawa jir. Uhu nomorawun kishawa jir. Hako
misokome anhik a heyewa mbele mbele musha mendek nawa jir. Uhu
ma ol jirin okolembawa ma ondon angop a heyewa lir. Lir lihinjik li
mba, ❖Nir Avui Wasilakahi ma nira.❖ Hako, wahau, lir mbeek orhi
ma ambu lir. Lir Laulakahi ma lira. 10 Misi, nomorawu avak jirik
talakwa sir. Hako ji ajewa hala. Ji misi, Laulaka avak or mbashinak
jir lal li laha krawuk li ewekwa jir. Oso men jirin oweioweiheyewa sir.
Nomorawu oso avak niri 10-pelakop ji kishakwa sir. Hako os anin ji
tiyawan ji halawa hala. Oso er ji toltambanaha ji sihi ihi ji haka. Os
erem ji u nahi, kumak presen las avak jirin a hakwa karem, os ermba
ermbak linda oson jirin a hakwa sira.
11 Ma jir mambla ngashi jira. Mamblan yawur ji ewehe mashi kas
Masikome Avui Wasilakahi siosin or sawewa kason ji misika. Ma
ol kwambuk sitambanaha wutarin jihi tukruwa ma ondo kumak os
nindisik li hakwa wolo lir mbeek hakwa ambu lir, wahau, ermba
ermbak linda oson a hakwa lira.❖

Mashi kaso sios Pergamumik linda ma ondonjik si iri

2:1: Rev 1:16 **2:2:** 1 Jn 4:1 **2:5:** Rev 3:3 2:6 **2:6:** Nikolas oto haimba handambanda mashi karem sawendari ri, mbele mbele ol ji uwa men maome mbashikashiwak ji uwa sir. Mbeek masikomen uwak kavak nawa ambu sir. **2:7:** Stt 2:9; Rev 22:2,19 **2:9:** 2 Ko 11:14-15; Rev 3:9 **2:10:** 2 Ti 4:8; Je 1:12 **2:11:** Rev 20:14; 21:8

12 Uhu ormu mbara, ❖Mashi kas a mbawa kason mi kayehe ensel
or sios Pergamumik lindanjik ermbenak si ika. Mashi oso karem, an
bainat las yok yok li koshiwak awundingak nanda las a tolonda nira.
Mashi kason jirin amu sawenduwa. 13 Kuyanga os ji liwa mishi angop
a heyenda sir. Laulaka angop hiniyin or hongoho or lihinda mishi
sira. Hako jir mbeek anin halanda ambu jir, wahau. Kwambuk er ji
toltambana sinda jir. Mbele mbele kava os Antipasin li uri angop ji
heyeri sir. Mashi omendinga anhin or sawerik li mandingormeri ria,
kuyanga jihi Laulaka linda mishi orok. Hako oso wolo jir mbeek anin
halari ambu jir, wahau. Kwambuk sitambanari jir.
14 Hako an mainkwambu las jirin a sawekwa karem, mberem ushi-
wak ji halashiwak jir lal mbele mbele kava os Balam mas or uhundari
hom li undu? Balam oto karem undari ria. Mas ma lar, hi orhi Balak,
oton or saumukoloshirik or ihi ma Israelik fehenda ondon or haimba
handambashirik kavakavan uri lir. Akwa ol ma tavak li undari god
ondonjik li nambundarin ari lir. Uhu nokophirmbirindarin er nga uri
lir. 15 Uhunda hom jir erem, jir lal os mas li undari hom ji uhu Nikolashi
mashin tiyanda jir. Uhu mbele mbele kavakava os or mbahanda hom
unda jir. 16 Hako avak kavakava os ji unda oson ji heyehe ji mba,
❖Kas karem ni uri oso kava sir.❖ Karem ji mbaha sunguwavun ji
tormbleka. Os wavun ji tormblena ambu nahi, avak a raha bainat awu
os suwambushi anhik wawak a jikwa jira.
17 Ma jir mambla ngashi jira. Mamblan yawur ji ewehe mashi kas
Masikome Avui Wasilakahi siosin or sawewa kason ji misika. Ma ol
kwambuk sitambanaha wutarin jihi tukruwa ma ondo avak akwa ol
wanyi wanda mana, karem li ushanda lal a hanak akwa lir. Uhu sunja
avisha las er nga a hakwa lir. Uhu sunja orok hi akri las a kayekwa sir.
Unak ma lar mbeek hi oson heyekwa ambu ri. Ma or sunja oson lawa
ortonom or heyekwa sir.❖

Mashi kaso sios Taiatairak linda ma ondonjik si iri

18 Uhu ormu mbara, ❖Mashi kas a mbawa kason mi kayehe ensel or
sios Taiatairak lindanjik ermbenak si ika. An Jikisi Avui Wasilakahi
nira. Misokome anhi hi ukruharanda hom nanda vria. Kumba anhi
ta kapan or jiwak ni heyewak misokome si lerna lernanda hom nanda
vria. Mashi kason jirin amu sawenduwa. 19 Angop a heitakowa jir,
nombo nombo os ji liwa liwan. Ma amber ji rupshihi mashi anhin ji
misindiyaha kwambuk sinda jir. Uhu man ji jelyanda nombo jihi oso
nga angop a heitakonda sir. Mas wolo mbeek erem nandari ambu jir.
Hako ter os erem ji uwa nombo oso osmu wasilaka mendek nawak amu
heyenduwa.
20 Hako mainkwambu las jirin a sawekwa karem, mberem ushiwak
nokove Jesebel oson2:20 ji halashiwak anhi ma ondon si laha iwak
nombo kavak li indu? Sir sihinjik, ❖An profet anira,❖ karem si
mbaha ma ol lerawu anhin landa man si haimba handambawak li

2:14: Nam 22-24; 25:1-2; 31:16; 2 Pi 2:15 **2:16:** Rev 3:11 **2:17:** Kis 16:4,14-15,33-34; Ais 62:2; Jn 6:48-50 **2:18:** Rev 1:14-15 2:20 **2:20:** Mas wolo yanga Israelik fehe ma ondo king lihi, hi orhi Ahab, haiten nokove las, hi sihi Jesebel, oson lari ri. Urik Jesebel oso nombo nombo os mbele mbele kavakavan undarin si mukurik or mbashirik ma Israelik fehe erem undari lir (1 King 16:31). Jon Jesebel os or mbari oso Jesebel oso nembes, nokove anandin or mbari sir. Nokove oso, os Jesebel mas si undari hom, mbele mbele kavakavan si mukurik sios Taiatairak lindari ma ondo erem kavakavan uri lir.

nokophirmbirihi akwa ol ma tavak li unda god ondonjik li nambundan
li andu. 21 Am wavu sihin tormblekundas mbe? Karem mbaha a
halashiwak osmu linduwa. Hako wahau, sir mbeek kavakava os si
undan halaha wavu sihin si tormblekwak a heyewa ambu sir, wahau.
22 Hako misi, avak a unak jipmiskavamisi wasilaka mendek sihik
nakwa sir. Unak ma ol sir nga kavakavan uwa ondo avak er nga
nomorawu wasilakan kishakwa lira, os wavun li tormblehe kavakava
li undan li hala nahi ambun. 23 Ol sirin tiyanda ma ondo er nga na
mandingormekwa lir. Ushinak sios amber hom li heyeka, an mbele
mbele os sunguwavu mahik tasandan na oweioweiheyenda nira. Uhu
lerawu os li lahanda ambe ambe lihik a heyehe wasan a handa nira.
24 Hako jir sios Taiatairak fehenda ma amber mbeek os si mbawa
mashin misindiyanda ambu jir. Uhu Laulakahi shiwanyi mashik si
ewesawendari oson mbeek ji misihi ji tiyanda ambu jir. Uwosik an
mbeek mashi las nga ji tiyakmbaha na mbawa ambu nir. 25 Hako mbele
mbele ol ji toltangriwa ondo nom er ji toltambananak indiyok a raka.
26 Ma ol kwambuk sihi mblarnaha wutarin jihi tukruwa ma ondo
mbele mbele ondo mendek li nakuna wolo lirin a mbashinak malaka-
mak li naha li hausishinak ma amber lihi siyok sikwa lira. 27 Ushihi
lir avak kwambu mendek ma ondon jilantlelakwa lir, os ma pavin
li jilatavalanda hom. Kwambu os lirin a hakwa Avui anhi anin or
hahanda hom avak lirin erem a hakwa lira. 28 Uhu lir avak tashingra
or nirsumbuk tasandan a hakwa lir.
29 Ma jir mambla ngashi jira. Mamblan yawur ji ewehe mashi kas
Masikome Avui Wasilakahi siosin or sawewa kason ji misika.

3

Mashi kaso sios Sardisik linda ma ondonjik si iri

1 Uhu ormu mbara, Mashi kas a mbawa kason mi kayehe ensel or
sios Sardisik lindanjik ermbenak si ika. An Masikome Avui Wasilakahin
simbalesik3:1 a tolonda nira. Tashingra 7-pela er nga a tolonda nira.
Mashi kason jirin amu sawenduwa. Angop a heitakowa sir, nombo
nombo os ji liwa liwan. A misiwa ma misambik fehe amber jirin li
heyehe li mba, Sios toso jivik nanda sira. Hako na heyewa, wahau.
Jir angop ma hahanda hom nawa jir. 2 Hako indik ji usahaka. Mbele
mbele jivi os mas ji unda hom indik ji unak wasilakak si naka. Las
avak mendek si nanda ngashi. Mberem ushiwak? Na heyewa nombo
os ji liwa liwa oso mbeek Avui Wasilakahi misokomek or heyewa jivi
mendek nawa ambu sir, wahau. 3 Kolo wolo mendek sunguwavun ji
tormbleri wolok ji misihinda mashi oson indik ji hishika. Indik ji hishihi
sunguwavun ji tormblehe armek ji tiyaka, os mas ji tiyandari hom. Os
ji suknyawan ji halana ambu nahi, tumsar hirnyanda ma hom a raha
jirin kavak a nakwa nir. Os a rakwa wolo mbeek ji heyekwa ambu sir.
4 Hako ma amber ol sios Sardisik linda ondo mbeek kavakavan li uhu
kowe lihin li uwak kavak nanda ambu lir. Lal mbele mbele ol li unda
jivikop nanda lir. Karem uwosik lir avak kouavishan li falehe an nga
nakrem ni yakwa lira. 5 Ma ol kwambuk sihi mblarnaha wutarin jihi
tukruwa ma ondo avak kouavishan a hakwa lir. Uhu mbeek hi lihi os

2:20: 1 Kin 16:31; 2 Kin 9:22 **2:23:** Sng 7:9; Jer 17:10; Rev 20:12-13 **2:25:** Rev 3:11 **2:26:** Sng 2:8-9 **2:28:** Rev 22:16 3:1 **3:1:** Heye Revelesen 1:4. **3:1:** Rev 1:4,16 **3:3:** Mt 24:43-44; 1 Te 5:2; Rev 2:5; 16:15 **3:4:** Ju 23

Avui Wasilakahi buk[3:5] orok a kayehendan a mbrokokwa ambu nir,
wahau. Kumak Avui anhi nga ensel orhi ondo nga misokome lihik li
siwa wolo avak a sawekwa nir, ❑Ma ondo anhi ma lira.❑
6 Ma jir mambla ngashi jir. Mamblan yawur ji ewehe mashi kas
Masikome Avui Wasilakahi siosin or sawewa kason ji misika.❑

Mashi kaso sios Filadelfiak linda ma ondonjik si iri

7 Uhu ormu mbara, ❑Mashi kas a mbawa kason mi kayehe ensel or
sios Filadelfiak lindanjik ermbenak si ika. An ma worna ma indinga
anira. Mbele mbele omek nanda tontlo anira. King Devithi kin a
tolonda nira. Akayangan a sutlawa, ma lar mbeek oson kosondahi
ambu ri. Akayangan a kosowa, ma lar mbeek oson sutlandahi ambu
ri, wahau. Mashi kason jirnjik amu sawenduwa. 8 Nombo nombo os
ji liwa liwan angop a heitakonda sir. Na heyewa kwambu mende nga
nanda ambu jir. Hako mashi anhin ji misihi anin ji tiyanda nombo oson
mbeek halanda ambu jir. Uwosik akayanga las jirnjik a sutlashiwak
osmu nanduwa. Ma lar mbeek akayanga orok ji layikwan pantlekwa
ambu ri. 9 Laulakahi krahak sinda ma ondo karem mbanda lir, ❑Nir
Avui Wasilakahi krahak sinda ma nir.❑ Hako lir wahau, mbeek orhi
ma ambu lir. Lir haimba handambanda ma lira. Misi, avak a unak
li taha jihi siyok likwa lir. Uhu avak os jirin a rupshihi wavu anhik
a ewendan heyekwa lir. 10 Jir mashi anhin ji tiyaha nomorawu
ol jihik talawan kishanda jir. Karem unda osik avak jirin armek a
arangoshinak likwa jir, os nomorawu laka oso ma misambik fehehik si
talaha lirin si oweioweiheyekuna wolon. 11 Avak tumsar a rakwa ona.
Mbele mbele os ji tolowa yawur er ji toltambanaka. Oson kwambuk
ji tolo nahi, ma lar mbeek malakamahi hat os jihik a falekmbaha a
laharawan masnalakwa ambu ri.
12 Ma ol kwambuk sihi mblarnaha wutarin jihi tukruwa ma ondo
avak wormbonawa hom a faleshinak Avui anhi aka orhik kwambuk
sikwa lira. Uhu mbeek aka oson halaha indik hikrik layikwa ambu
lir, wahau. Avui anhi hi orhi nga, kuyanga orhi hi oso er nga, lihik a
kayekwa nir. Kuyanga oso Jerusalem akri sira. Oso hevenik takakwa
sir. Uhu hi akri anhi oso nga lihik a kayekwa sir.
13 Ma jir mambla ngashi jira. Mamblan yawur ji ewehe mashi kas
Masikome Avui Wasilakahi siosin or sawewa kason ji misika.❑

Mashi kaso sios Laodisiak linda ma ondonjik si iri

14 Uhu ormu mbara, ❑Mashi kas a mbawa kason mi kayehe ensel or
sios Laodisiak lindanjik ermbenak si ika. An mashi omekop mbanda
ma anira. Mbele mbele os Avui Wasilaka uhunda ondon omendingak a
sawenda nira. Mbeek mbele las a wanyinda ambu nir. Anhik mbele
mbele amber ondo Avui Wasilaka uri lira. Mashi kason jirin amu
sawenduwa. 15 Nombo nombo os ji liwa liwan angop a heitakowa lir.
Jir mbeek anin tura mendenda ambu jir. Hako mbeek anin rupshi
mendenda ambu jir. Os anin ji tura nahi, mo ji rupshi nahi, wa
mberem uwana. 16 Hako wapmantlek ji ya ewenda osik jirin amu
tura mendenduwa. 17 Jihinjik ji yerkujihi karem mbanda jir, ❑Nir

---

3:5 **3:5:** Ma ol ermba ermbak lindan lakwa ma ondo hi lihi angop Avui Wasilakahi buk os hevenik nanda orok li kayeri sir. **3:5:** Kis 32:32-33; Mt 10:32; Lk 10:2; 12:8 **3:7:** Ais 22:22 **3:8:** 1 Ko 16:9 **3:9:** Ais 45:14; 49:23; 60:14; Rev 2:9 **3:10:** Lk 21:19; 2 Ti 2:12 **3:12:** Ais 62:2; 65:15; Rev 14:1; 21:2 **3:15:** Ro 12:11

ya ngashi nir. Mbele mbele ngashi nir. Mbele las mendek ni nanda
ambu nir.❖ Karem mbanda jir. Hako wahau, mbele mbele ngashi
ambu jir. Ernda indingo jir. Jir misokome tumuhu serembomba yanda
jir. Hako os erem ji nawa mbeek jihinjik heyehe hishiyarinda ambu
jir. 18 Hako mainkwambu las jirin a sawekwa karem, gol anhi os hi
ushindak jivik nawa oson ji frungawuhu ya nga jivai naka. Kouavisha
anhin ji frungawuhu os ji serembomba yawan ji fale arangoka. Marasin
anhin ji frungawuhu misokome jihin ji tahandanak yawur jivai heyeka.
19 Ma ol a rupshi mendenda ondon a ngriasawehe na tolo wornashinak
kavakava ol li unda ondon li halaka. Uwosik wavu jihin ji tormblehe
anin ji tiyaka.
20 Misi, akayangak a sihi namu ushanduwa. Os ma lar mashi anhin
or misi nahi, akayangan or sutlashinak a ihi layika. Uhu or nga nakrem
shi aka. 21 An awun a uhu wutari ondon angop a jihi tukruhundari osik
Avui anhi nga shimu linduwa. Uwosik ma ol kwambuk sihi mblarnaha
wutarin jihi tukruwa ma ondo avak a halashinak an nga nakrem ni
linak ma anandi ondo nihi siyok sikwa lir.
22 Ma jir mambla ngashi jira. Mamblan yawur ji ewehe mashi kas
Masikome Avui Wasilakahi siosin or sawewa kason ji misika.❖ Karem
ormu mbara.

4

Hevenik Avui Wasilakan li lotu uri

1 Ushirik indik a heyeri, akayanga las hevenik osmu sutlaha sira.
Urik a misirik ma or mas fiwan li ufunandari hom anin saweri ma oto
indik anin or ushaha ormu mbara, ❖Mir torok rasanak mbele mbele
ol kumak talakwan a mukushinak heye.❖ 2 Urik kolok Masikome Avui
Wasilakahi anhik ormu layira. Urik a heyeri, kolok sia king las hevenik
simu sira. Urik ma lar orok ormu lira. 3 Ma oto fumunyava orhi
lerna lernarik a heyeri nikri nalok nari sira, os sunja arme ondo undari
hom. Urik hoptle nikriwa lar orin tala yantleri ri. 4 Urik a heyeri,
malakama lindari kawu 24-pelak sia king oson tala yantleri lir. Urik a
heyeri, maifuk sindari ma 24-pela ondo kawu orok liri lir. Kouavisha
nga malakama falendari hat gol nga masiji lihik faleri lir. 5 Urik sia
king sindari mishi orokop makrurik osmu lervla mblalanara. Urik lam
7-pela orok ukruri lir. Lam ondo Avui Wasilakanjik lerawun landari
Masikome lira. 6 Urik a heyeri, mbele las solwara hom nandari orok er
nga nari sir. Oso ukngambayi hom nari sir.
Urik a heyeri, mbele lal ensel hom nandari ondo tovro kavrok sia
king oson li tala yantlehe yok yok siri lira. Misokome musha mendek
kuma yoko lihi nga wavu yoko lihi nga nandari lira. 7 Mbele lal ensel
hom nandari ondo lihi lar laion hom, lar bulmakau hula hom, lar ma
fumunyava hom, lar apkumbono or fruyanda hom nari lira. 8 Lir amber
shervle 6-pela ngashi lir. Misokome lihi musha mendek maome lihi nga
shervle siyoko nga nari lir. Uhu niri tandi karem mbandari lir, ❖Avui
Wasilaka ortonom kwambu ngashi ria. Or ma worna, worna, worna
indinga ria. Mas or lir, ter or lihi, kumak er likwa ria.❖

3:17: Lk 12:21; 1 Ko 4:8 **3:18:** Ais 55:1; Rev 4:4 **3:19:** 1 Ko 11:32; Hi 12:6; Rev 2:5 **3:20:** Jn 14:23 **4:1:** Rev 1:1,10 **4:2:** Ais 6:1 **4:3:** Ese 1:28 **4:4:** Rev 3:18 **4:5:** Ese 1:13; Sek 4:2; Rev 1:4; 8:5; 11:19; 16:18 **4:6:** Ese 1:5-10,22; 10:14 **4:8:** Ais 6:2,3; Ese 1:18; 10:12

9 Karem li mbaha Avui Wasilaka or sia king orok ermba ermbak
linda oto hi orhin li hausimbausihi mbele mbele ol or urin armesarmek
mbandari lira. 10 Os erem li uri wolo maifuk sindari ma 24-pela ondo
kumbamblurik li raka lihi avermbuwaha ma or ermba ermbak linda
oton hausimbausindari ola. Uhu hat lihin li tloloho os or liri mishik li
ewehe hukwan karem limu korora,
11 ❖Mir Wasilaka nihi mira. Mir Avui Wasilaka nihi mira. Mirtonom
mbele mbele amber ol mi hishindan uri oma. Uhundak ondo
olmu nanduwa. Karem unda osik ma amber hom hi mihi nom
li hausimbausihi kwambu mihi siyok sikwa ola.❖

5

Jon jekamba las warefi hom nandari ondok li loko arangoshirik wahandarin or heyeri

1 Urik a heyeri, ma or sia king orok lindari ma oto orok or lihi
tapmama orhi yok jekamba las ormu tolora. Jekamba oso yok yok li
kayehe li hevehe li mborngoloho warefi hom nandari 7-pela ondok li
lokoshirik nandari sira. Ma lar mbeek mas os orok li kayehendarin
heyendari ambu, wahau. 2 Urik a heyeri, ensel kwambu lar wasilaka
mendek ormu mbara, ❖Ma lawe mende jivi indingak or nahanda osik
avak warefi hom nanda os jekamban li lokondari ondon jako ermbehe
jekamba oson horngoku?❖ 3 Hako erem nanda ma lar mbeek lasik
linda ambu ri, wahau. Heven yoko mende, misambi yoko mende,
misambi siyok er nga mende. 4 Uhunda osik ma lar mbeek jekamba
oson horngoho heyekwa ambu ri, wahau. Karem a hishihi warje mende
nga amu tlara. 5 Urik maifuk sindari ma 24-pela lihi lar or taha ormu
anin sawera, ❖Tlawa hala, misi, ma or kraha Judahik fehenda, Laion,
karem li ushanda ma oto nirambara King Devithi ria.5:5 Ortonom
angop wutarin or jihi tukrundari osik avak 7-pela warefi hom nanda
os jekamban li lokohondarin jako ermbehe jekamba oson horngokwa
ria.❖

Jon sipsip jikisin or heyeri

6 Urik Sipsip Jikisi or li mandingormendari hom nandarin amu
heyera. Sia king orok pasir ormu sira. Urik mbele lal tovro kavro
ensel hom nandari ondo nga maifuk sindari ma 24-pela ondo nga orin
orok li ruwurala yantleshirik lihi nindik ormu sira. Marsayi orhi nga
misokome orhi nga 7-pelak nari lir. Ondo Avui Wasilakahi Masikomen
heimari lira. Ondon or halashinak misamsumbu lersuwu sumbuk li
yakmbaha ormu mbara. 7 Urik Sipsip Jikisi or ihi jekamba os ma or
sia king orok liri ma otohi tapmama yok warin ormu lara. 8 Am or ihi
jekamba oson or larik, kolok ensel hom nandari tovro kavro ondo nga
maifuk sindari ma 24-pela ondo nga orhi kumbamuk limu raka lira.
Lir amber gita hom nandari nga hambiya gol nga tolori lira. Hambiya
orok arme kuvasahandari osmu hikrisha hom tlehe lawura. Oso Avui
Wasilaka orhi ma orin li beten undarin heimari sira. 9 Uhu hukwa las
karem limu korora,
❖Mirtonom jivik mi naha jekamba oson mi laha jako ermbekwa mira.
Mberem ushiwak? Mir angop li jimandingormeshirik hari oma.

4:10: Rev 7:10,15; 19:4 **5:1:** Ais 29:11; Ese 2:9-10 5:5 **5:5:** Ma oto Jisas oria. **5:5:** Stt 49:9; Ais 11:1,10; Rev 22:16 **5:6:** Sek 4:10; Jn 1:36; Rev 13:8 **5:8:** Sng 141:2; Rev 8:3-4

Uhu fleya hom fi mihi si ngoroshirik ma misambik fehen indiyok
mi laha Avui Wasilakan mimu hara. Samba apsham aspham
fehendari, mashi apsham apsham mbandari, ma ome apsham
apsham nandari, yanga yangak fehendari ondon indik lari mira.

10 Uhu mi ushihindak ma ondo amber hom Avui Wasilakahi krahak li
sihi orhi prisik nanda lir. Unda osik lir avak misambin arangoho
washilikwa lira.☐

Sipsip Jikisi hi orhin li hauoweri

11 Urik indik a heyehe na misiri ensel musha mende, mbeek li kantim
undahi ambu, sia king oso nga ensel hom nandari tovro kavro ondo
nga maifuk sindari ma 24-pela ondo nga li sindari mishik li ruwurala
yantlehe wasilakak hukwan limu korora,

12 ☐Sipsip Jikisi or li jimandingormeri ortonom hi orhin nimu
hauowekuwa. Ortonom kwambu ngashi, mbele mbele jivi
ngashi, wapjip hishiyarinda ngashi, kwambu mende nga nanda
ria. Uhunda osik ma amber hom orin li rupshihi hi orin li
hauowehe armesarmek orin li mbaka.☐

13 Urik a misirik mbele mbele amber Avui Wasilaka or uhundari ol
hevenik nandari, misambik nandari, misam siyok nandari, solwarak
nandari ondo amber hom limu mbara,

☐Nir ma or sia king orok linda nga Sipsip Jikisi nga frirtonom
ni hausimbausihi ni rupshihi ermba ermbak armesarmek ni
mbakwa vria.☐

14 Karem li mbarik ensel hom nandari tovro kavro ondo er nga
limu mbara, ☐Omendinga sira.☐ Urik maifuk sindari ma 24-pela ondo
kumbambongon li huvuhu fririn limu hauowera.

6

Sipsip Jikisi jekamba os warefi hom nandak li lokondarin or jakori

1 Urik a lihi na heyerik, Sipsip Jikisi or sihi jekamba oson or toloho os
warefik li lokohondari namtas ormu jakora. Urik a misirik ensel hom
nandari tovro kavro namtar lihi makrundari hom ormu mbara, ☐Mir
ta!☐ 2 Karem or mbarik, kolok hos avisha lar amu heyera. Ma or hos
orok liri oto sayi sarnjava nga or toloho normu lira. Uhu hat malakama
falendari las orin li faleshirik awun ukurik ormu ira. Awu awu ol or
uri ondo er or jihi tukrurakori lir.

3 Urik a heyerik, Sipsip Jikisi os li lokohondari las er nga ormu jakora.
Urik a misirik ensel hom nandari tovro kavro lihi lar ormu mbara, ☐Mir
ta!☐ 4 Karem or mbarik a heyeri, hos nalo lar ormu tara. Uhu ma or
hos orok liri oto bainat wasilaka las orin li harik or laharaha nor aukup
korokurik ormu ira. Ushirik ma misambik fehe lihi ambek awun li uhu
limu anajilamandingormelara. Uhu os li waphimbijihi li lindari osmu
mendek nara.

5 Urik a heyerik, kolok Sipsip Jikisi os li lokohondari las nga ormu
jakora. Urik a misiri ensel hom nandari tovro kavro lihi lar ormu
mbara, ☐Mir ta!☐ Karem or mbarik a heyerik hos tle lar ormu tara. Ma
or hos orok liri oto skel las nga tava orhik ormu tolora. 6 Urik a misiri
ensel hom nandari tovro kavro ondohi nindik mashi las karem simu

---

5:9: Sng 33:3; 40:3; 96:1; 98:1 **5:10:** Kis 19:6; Ais 61:6; Rev 1:6; 20:6 **5:11:** Dan 7:10; Hi 12:22 **6:1:** Rev 4:6; 5:1 **6:2:** Sek 1:8; 6:1-6

mbara, ❖Lerawun ji laka. Lerawu jihin ji larakoshinak ma misambik
fehe erenghambar li likwa lir. Oro wolok de namtas lerawun li la nahi,
wit bret namtar nom mo bali6:6 bret nalmingrip lakwa lir. Hako jir
avak mi oliv nga wain nga kavak ji nawa hala!❖

7 Urik a heyerik, Sipsip Jikisi os li lokohondari las nga ormu jakora.
Urik a misirik ensel hom nandari tovro kavro lihi lar ormu mbara,
❖Mir ta!❖ 8 Karem or mbarik a heyeri, kolok hos aflornivi lar ormu
tara. Ma or hos orok liri oto hi orhi, ❖Man mandingormenda ma ria.❖
Urik ma lar hi orhi, ❖Os li haha li linda mishi,❖ ormu orin lundiyaha
rara. Urik kwambu os ma misambik fehendan fri mandingormekurin
fririn limu hara. Urik ma misambik fehe ondon kraha tovro kavrok fri
halashirik li sirik kraha namtas frimu mandingormera. Nombo os man
fri mandingormeri karem, lal awun li uhu li mandingormeshirik hari
lir, lal erengharik hari lir, lal kavamisihi hari lir, hovok lal asa tarmbe
mandingormeshirik hari lir. Os man li mandingormeri nombo karem
nari lir.

9 Urik a heyerik, Sipsip Jikisi os li lokohondari las nga ormu jakora.
Urik a heyerik, ma ol Avui Wasilakahi mashin laha sawendari ma ondo
masikome lihin amu heyera. Avui Wasilakahi mashin li sawendari osik
li mandingormeri lir. Ondo olmu alta os ofan li ewe suwundari alta
siyok siri lira. 10 Orok li sihi limu mbara, ❖Avui Wasilaka mirtonom
ma worna ma indinga mira. Mbele mbele omendinga tontlo mira. Mir
omendinga mira. Mberem jishi wolo mendek ma ol nirin kavakavak
nahanda ma ondon wasan mi haku?❖ 11 Karem li mbarik kouavishan
lirin li haha limu mbara, ❖Kandakar nga ji nikishinak wutari avak
nakrem lerawun ji landa ma nga, sanjemunda jihi nga, os jirin li
mandingormendari hom lirin li mandingormeshinakop Avui Wasilaka
wasan lirin ukwa ria.❖

12 Urik a heyerik, Sipsip Jikisi os li lokohondari las nga ormu
jakora. Urik nenawu wasilaka misambik simu jira. Urik ta simbalesik
tletlehongori ria. Urik niyaka fi hom haviri sira. 13 Urik tashingra
misambik kongorakari lira, os suwa wasilakak si rasaha mi fik oson
si uwak mi siji sembe sihi li tikri rakandari hom. 14 Urik lersuwu
nga mendek nari sira, os matin li hevehe li hainduvundari hom. Urik
telemba nga ailan nga os li sindari mishin li halaha limu wanyira.
15 Urik ma amber, malakama nga, gavmanhi lerawun landa ma nga,
maifuk sihi awun undari ma nga, ya mbele mbele nga nandari ma
nga, akishmakisha ma nga, amber hom limu tulura. Li tuluhu tel akak
li layi wanyikurik mo telembak li lawuhu sunjamanjak li wanyihi li
likurik olmu ura. 16 Uhu telemba nga sunja nga li sawehe limu mbara,
❖Jir avak nirin armek arangoshinak ni lika. Ma or sia king orok linda
nga Sipsip Jikisi nga frir avak waplelenaha rakwa vria. 17 Nirin fri
kavak nakwa wolo osmu pasir nanduwa. Ushiwak opmu waplelena
mendenduwa. Ma lar mbeek tulundahi ambu ri, wahau.❖

6:6 **6:6:** Bali ondo rais siji hom nanda lir. Israelik fehe ma bretin li undari lir. Wit siji ya lakak li landari lir, hako bali siji ya awarikandak li landari lir. **6:8:** Jer 15:1-3; Ese 5:12,17; 14:21 **6:11:** Rev 7:9,13; 19:14 **6:12:** Mt 24:29; Ap 2:20; Rev 8:12; 11:13; 16:18 **6:13:** Ais 34:4 **6:14:** Rev 16:20 **6:15:** Ais 2:10,19,21 **6:16:** Lk 23:30 **6:17:** Jol 2:11; Mal 3:2

7

144,000 ma Israelik fehenda Avui Wasilakahi watlak li ewendari

1 Urik a heyerik, ensel tovro kavro misamsumbu yok yok li sihi
suwa rasandarin limu toltangrira. Mberem ushirik? Las avak suwa
si rasaha misambi, solwara, mi ama nga si unak kavak li naku.
2 Urik a heyerik, ensel lar ta rasandari yok or taha Avui Wasilakahi
watla, os ma orhin or ewekurin, tava orhik ormu tolora. Uhu ensel
tovro kavro ol suwan toltangrindari ondon ormu wasilakak sawembara
karem, 3 ◆Jir avak misambi nga lersuwu nga mi ama nga kavak ji
nawa hala. Awarsinak ol Avui Wasilakahi lerawun landa ma ondon
minyangambi lihik watlak ni eweshinak mbele mbele ondon kavak
jivai naka.◆ 4 Urik li mbarik a misiri ma ol Avui Wasilakahi watlan
li ewendari ma ondo 144,000-ik nari lir. 144,000 ma ondo Kraishi ma
amber ondon heimahanda sira. Lir 12-pela kraha Israelik fehendak
nari lira, 5 12,000 kraha Judahik, 12,000 kraha Rubenhik, 12,000 kraha
Gathik, 6 12,000 kraha Aserhik, 12,000 kraha Naptalihik, 12,000 kraha
Manasehik, 7 12,000 kraha Simeonhik, 12,000 kraha Livaihik, 12,000
kraha Isakarhik, 8 12,000 kraha Sebulunhik, 12,000 kraha Josephik,
12,000 kraha Benjaminhik, karem nari lira.

Hulaima nokopma musha mendek Avui Wasilakan li lotu uri

9 Urik a heyerik, kolok ma musha mendek sia king sindari mishi
orok Sipsip Jikisi fumunyava orhi yok limu tirsaha sira. Ma ondo
warje mende nga nari lir. Mbeek ma lar kantim undahik nari ambu
lir. Ma ondo maome apsham apsham nandari, samba apsham aspham
tlendari, yanga yangak fehendari, mashi apsham apsham mbandari lir.
Kouavishan li falehe siyahando tavan li tlehe tolori lira. 10 Uhu limu
ushambara, ◆Avui Wasilaka sia king orok linda nga Sipsip Jikisi nga
frirtonom nirin fri lashihindak jipjip nimu linduwa.◆
11 Urik ensel ondo amber hom sia king oso nga, maifuk sindari ma
24-pela ondo nga, ensel hom nandari tovro kavro ondo nga, li siri
mishik li sirala yantlehe kumbambongon li huvuhu Avui Wasilakan
limu hausimbausira. 12 Uhu limu mbara, ◆Omendinga sira, Avui
Wasilaka nihi malakama ria. Or kwambu ngashi ria. He, kwambu
amber hom orhik nanda sira. Or wapjip hishinda ngashi ria. Uhu mbele
mbele tontlo ria. Ermba ermbak hi orhin ni hauowehe armesarmek
ni mbakwa ria.◆ 13 Urik maifuk sindari ma 24-pela lihi lar anin
ormu silira, ◆Kouavishan falewa ma ondo lawe lir? Mbeek fehe lir?◆
14 Karem or silirik amu mbara, ◆Awasayi, an ondon na heyenda ambu
nir. Hako mir angop mi heyenda lir.◆ Urik ormu mbara, ◆Ma ondo
nomorawu wasilaka oso si talari wolo kwambuk li sihi toltambanaha
mbeek halari ambu lir. Uhu kowe lihin angop Sipsip Jikisi fi orhik
li yokoshirik jivi mendek nari lir. 15 Karem uhunda osik lir Avui
Wasilakahi sia king orok li sihi tempel aka orhi orok niri tandi ornjik
lerawun landa ola. Uwak lirin armek or arangoshiwak jip linda ola.
16 Lir mbeek indik erenghaha jekapnashi lihi hatlayinak uksem akunak
mbakwa ambu lir. Ta mbeek maome lihin ukorokwa ambu ri, wahau.
17 Sipsip Jikisi or sia kingik linda oto lirin washilikwa ora. Uhu lirin or
laha uknjele mende orok or laha inak uksem akwa ola. Uku oso ermba

7:1: Jer 49:36; Dan 7:2 **7:3:** Ese 9:4,6; Rev 9:4 **7:4:** Rev 14:1,3 **7:10:** Rev 4:10 **7:12:** Rev 5:12 **7:14:** Dan 12:1; Mt 24:21 **7:16:** Ais 49:10

ermbak lindan handa sira. Unak Avui Wasilaka mi uku lihin or fiyi
ermbeshinak mbeek indik tlakwa ambu lir.

8

Sipsip Jikisi warefi yervle os jekamban li lokohondarin or jakori

1 Sipsip Jikisi warefi yervle os jekamban li lokohondarin or jakorik,
kolok mbele las mbeek hevenik hukwasiri ambu sir, wahau. 2 Urik ensel
7-pela ondon a heyerik, Avui Wasilaka linda mishi orok li sirik fiwa 7-
pelak li harik limu lara.
3 Urik ensel lar hambiya las golik li undari mbele mbele arme
kuvasahandarin li ewendarin or toloho alta os ofan li ewe suwundari
mishi orok ormu sira. Alta oso golik li uhundari sira. Oso Avui
Wasilakahi sia king sindari mishik sindari sira. Urik mbele mbele
ol arme kuvasahandarin orin limu hara. Unak ondon or laha Avui
Wasilakahi ma os orin li beten undari nga or tirsaha ofa hom or
suwukmbahan. 4 Or suwurik mbele mbele arme kuvasahandari nga os
li beten undari nga hikrisha hom Avui Wasilakahik simu tlehe lawura.
5 Ushihi hi las alta orok or mbirishihi hambiya orok or hal ewehe
misambik or ermberik simu layira. Si layirik si krulatavalaha si lervla
mblalanaha nenawu simu jira.

Ensel tovro kavro fiwan li ufunari

6 Urik ensel 7-pela fiwa lihin li toloho li ufunakurik limu hundujera.
7 Urik ensel maifu fiwa orhin or ufunarik ais[8:7] nga hi nga fi nga li
tirsaha misambik li ermberik limu takara. Urik misambi nga mi ama
nga krivi nalmingripmbak li eweshirik krivi namtas hi er simu urakora.
Uhu mingrimboska amber hom er nga simu urakora.
8-9 Urik ensel ome lar fiwa orhin or ufunarik telemba laka hom
nandari las hi hom si ukruhu solwarak simu layira. Urik solwara nga
mbele mbele ol solwarak fehenda nga sip ol solwarak yandari nga krivi
nalmingripmbak li eweshirik limu sira. Urik solwara krivi las fikop
simu havira. Urik mbele mbele ol solwarak fehenda er limu harakora.
Urik sip ondohi krivi las kavak er simu narakora.
10-11 Urik ensel ome lar fiwa orhin or ufunarik tashingra lar mawale
hom or ngokishaha ormu ukuk rakara. Tashingra oto hi orhi, Jeseng
anda. Urik uku amber krivi nalmingrip li eweshirik krivi lasik or
takaha uku oson or urik kavak er simu nara. Urik ma musha uku oson
li aha er limu harakora.
12 Urik ensel ome lar fiwa orhin or ufunarik ta niyaka tashingra krivi
nalmingripmbak li eweshirik limu sira. Urik tandi, nirsumbu, takondi,
homiri wolo las mbeek ta jiri ambu sir. Niri wolo erem, tamango,
nirkundi, am si harakuri wolo las mbeek niyaka nga tashingra nga uri
ambu lir.
13 Urik apkumbono lar a heyerik, lersuwu nindik or fruhu ihi
wasilaka mendek ormu mbara, Misi, ensel ome nalmingrip ondo
am fiwa lihin li ufunanak nomorawu wasilaka mende ma misambik
fehendahik si talakwak osmu nanduwa. Karem uwosik lirnjik amu
holo, holo, holo mendenduwa.

7:17: Sng 23:2; Ais 25:8; Rev 21:4 **8:3:** Kis 30:1-3; Rev 5:8 **8:5:** Kis 19:16-19; Wkp 16:12; Rev 11:19; 16:18 8:7 **8:7:** Ais oso sunjakombe hom takanda sir. Hako ji tolonak ukuk nakwa sir. **8:7:** Kis 9:23-26; Ese 38:22; Jol 2:30 **8:10-11:** Jer 9:15 **8:12:** Ese 32:7; Rev 6:12-13 **8:13:** Rev 9:12; 11:14

9

Ensel lar nga fiwan or ufunari

1 Urik ensel ome lar fiwa orhin or ufunarik tashingra lar hevenik
takarin amu heyera. Urik wa os kasalkop nandari ki sihin orin li harik
ormu tolora. 2 Uhu wa akayangan or sutlashirik hikrisha wasilaka
mendek simu tlehe rasara. Si rasaha ta nga mbele mbele ondo nga
amber si arangoshirik simu tangna arangora. 3 Urik sanglambai hom
nandari musha mendek hikrisha nindik er nga li talaha limu tasara.
Kwambu os lihik nari listavahi kwambu hom nari sir. 4 Urik sanglambai
ondon limu sawera, ❖Jir avak mingrimboska nga mi ama nga kavak ji
nawa hala, wahau. Ma ol Avui Wasilakahi watla nga nanda ambu ondo
nom kavak ji naka. 5 Hako lirin ji mandingormewa hala. Entlembale
laka os listava man si shishiwak li misinda hom niyaka tostava yoko
hom lirin ji haka.❖ 6 Oso wolo ma misambik fehe li hakwak hishikwa
ol te. Hako mbeek hakwa ambu lir, wahau.
7 Sanglambai ondo a heyeri, os hos awun li ukurik li hundujehendari
hom nari lir. Masiji lihik gol hom nandari hatin faleri lir. Fumunyava
lihi mahi fumunyava hom nari lir. 8 Masikukwa lihi nokopjihi
masikukwa hom nari lir. Fu lihi wasilaka mende laionhi fu hom nari
lir. 9 Awun undari kowe os li faleri oso siot kapa hom nari sir. Uhu
os li fruhu iri shervle hukwa lihi wasilaka mendek mbari sir. Os hos
awun li ukwak karisin li longo iwak si hukwasindari hom hukwasiri
sir. 10 Jinyi lihi listavahi jinyi hom nari lir. Fu lihi os man li shishirik
niyaka tostava yoko hom entlembale kavan li misindari ondo jinyi yok
nandari sir. 11 Lir malakama ngashi lir. Or ensel wa kasalkop nandarin
washilindari ensel oria. Hibru mashik hi orhi Abadon oria. Hi oso
maintontlo sihi Mbele mbelen kavak nanda ma ria.
12 Misi, nomorawu wasilaka maifuk talari kasira. Hako nomorawu
frijip kumak talakwa op nandu.

Ensel lar nga fiwan or ufunari

13 Urik ensel lar fiwa orhin or ufunarik mashi las amu misira. Mashi
oso alta os ofan li ewe suwundari mishi marsayi tovro kavro yok
yok sindari lihi nindik talari sira. Alta oso golik li undari sira. Avui
Wasilakahi sia king nandari mishik sindari sira. 14 Urik mashi oso ensel
or fiwan ufunarin karem simu mbara, ❖Ensel tovro kavro ol fa Yufretis
orok li toltangrishiwak liwa ondon mbashinak li ika.❖ 15 Karem or
mbarik ensel ondon li halashirik limu ira. Os lirin orok li toltangrishirik
li liri karem. Orok li linak ma misambik fehe os kraha nalmingrip li
halashinak kraha namtas lihi li jimandingormekuna wolo am si nanak
li mbashinak livai ika. Undari osik os li mbahandari wolo am si narik
li mbashirik limu ira. 16 Awun undari ma lihi ol hosik liri 200 milionik
nari lira. Karem li mbarik amu misira.
17-18 Urik suku hom hos nga ma ol hosik liri nga amu heyera. Awun
undari kowe lihi siot kapa nalo, mi ama rombo, aflornivi ondo hom
nandarin limu falera. Hos ondo masiji lihi laionhi masiji hom nari
lir. Uhu suwambushi lihik hi tarvle nga hikrisha nga sunja salfa
nga simu tala ira. Salfa oso hikrisha hom naha kuvasahanda sira.
Urik ma misambik fehe kraha nalmingrip li halashirik li sirik kraha

---

9:1: Rev 20:1 **9:2:** Stt 19:28; Kis 10:12-15; Jol 2:2,10 **9:4:** Rev 7:3 **9:6:** Jop 3:21; Jer 8:3 **9:7:** Jol 2:4 **9:8:** Jol 1:6 **9:9:** Jol 2:5 **9:15:** Rev 8:7-12

namtas mbele mbele ol hoshi suwambushik talari ondo mu lirin
mandingormera. 19 Hos ondo kwambu lihi jinyi yoko nga masiji yoko
nga nandari lir. Jinyi lihi hovo hom naha masiji nga nari lir. Uhu jinyi
orok kraha namtas limu mandingormera.
20 Ma ol li mandingormeri ambu ondo mbele mbele ol talari on-
don angop heyeri lir. Hako lir mbeek wavun tormblehe wasi lihin
ushanguamblandarin halari ambu lir. Uhu god ol ma tavak li undari
ondon li lotu undari nga halari ambu lir. God ondo li uri golik,
silvak, sunja brasik, sunjak, mik, karem li undari lir. Ondo mbeek
heyehe misihi yandari ambu lir. 21 Hako ma ondo mbeek wavun
tormblehe os man li mandingormendari nga man li singalandari nga
nokophirmbirihi hulatolhakandari nga hirnyandari nga halari ambu
lir, wahau.

10

Ensel lar jekamba las Jonin or harik or ari

1 Urik a heyerik, ensel kwambu mende lar heven yok ormu takara. Or
takarik lersuwu avisha las waskowarmba hom orin simu tala yantlera.
Urik hoptle lar masik nuku orhi yok siri ri. Fumunyava orhi ta hom jiri
ri. Kumba orhi hi hom nari vri. 2 Uhu jekamba os li hevendari awar nari
lar tolori ria. Jekamba oso angop si horngoho tava kowe orhik wari sir.
Kumba mama yeje solwarak or esehe kumba ashi yeje misambik ormu
esera. 3 Uhu wasilaka mendek os laion li mbandari hom or mbarik
lersuwu 7-pela ondo makrundari hom limu tangrira. 4 Urik mashi os li
mbari oson a kayekurik amu ura. Hako a misirik heven yok mashi las
simu mbara, ❖Mashi os mi misiwa oson kayewa hala. Oso halashinak
men sunguwavu mihikop si naka.❖
5-6 Urik a heyerik, ensel oto tapmama orhin heven yok or lalawuhu
hi Avui Wasilakahik ormu ushambara karem, ❖Avui Wasilaka ermba
ermbak linda ria. Or heven nga misambi nga solwara nga mbele
mbele ol orok nandarin uri ria. Hi orhik omendingak amu mbanduwa.
Or mbeek nambek nikishikwa ambu ri, wahau. Mbele mbele ol or
ukmbaha or mbahanda ondon avak or ukwa lira. 7 Ensel yervle
fiwan or ufunanak nombok mbele mbele orhi ol mas wanyi wanda
ondon avak kormbak or halanak talakwa lira. Os mas wolokop lerawu
orhin landari profet orhi ondon or sawendari hom mbele mbele ondo
li talanak heyekwa lir.❖ Karem ensel oto ormu mbara.
8 Urik mashi os mas heven yok anin saweri mashi oso indik anin
osmu mbara, ❖Mi ihi jekamba os ensel or kumba yeje solwarak eseshihi
kumba yeje misambik esewa otohi tava kowek horngo wawa oson i
laka.❖ 9 Urik a ihi namu mbara, ❖Jekamba oson anin handa.❖ Urik
ormu mbara, ❖Laha aka. Mi awa wolo ayi hom jip akwa sir. Hako mi
arkunyawa wolo jeseng akwa sir.❖
10 Karem or mbarik jekamba oson a laha namu ara. Na ari wolo
ayi hom jip ari sir. Hako na arkunyari wolo jeseng ari sir. 11 Urik
anin limu sawera, ❖Mi ihi indik mbele mbele ol Avui Wasilaka ma
misambik fehe lihik or ukmbaha nor mbahandarin kormbak saweka.
Yanga yangak fehenda nga, maome apsham apsham nanda nga, mashi

---

9:20: Sng 115:4-7; 135:15-17; Dan 5:23; Rev 16:9,11 **10:4:** Dan 12:4,9 **10:5-6:** Lo 32:40; Dan 12:7 **10:7:** Amo 3:7 **10:9:** Ese 2:8; 3:1-3

apsham apsham mbanda nga malakama amber er nga lihik talakundan
sawenak li misika,◆ karem limu mbara.

11

Profet Avui Wasilakahi frijip fri taha mashi orhin sawekwa vria

1 Urik kombe las mbele mbelen li ukurik li heimandari hom nandarin
anin limu hara. Uhu limu mbara, ◆Kolok mi ihi Avui Wasilakahi tempel
aka nga alta os ofan li ewe suwunda mishi nga ambe ambe frihin
heimaka. Uhu ma ol aka orok lotu unda ma ondon kantim uka. 2 Hako
avak tempel aka hikri yeje nga heimawa hala. Oson halashinak si naka.
Mberem ushiwak? Oso haiten ma tavarenje lihik ni halashinak li ralaha
Avui Wasilaka kolaka orhi oson kavak li naha hiniyin hongokwa lira.
Os hiniyin li hongoho li likwa niyaka 42-pelak nakwa sira. 3 Unak a
mbashinak profet anhi frijip fri taha mashi anhin sawekwa vria. Ma
misambik fehenjik fri holoho ma hashiwak li jerlayinda hom frir erem
jerlayihi mashi anhin sawekwa vria. Uhu niri 1,260-kop mashi anhin
sawekwa vria.◆

4 Ma ovro opmu mi oliv ovro nga lam ovro nga heimanda vria. Avui
Wasilaka or misambi toson tolonda or linda mishik linda vria. 5 Os
ma lal fririn kavakavak li ukmbaha li hishi nahi, hi avak suwambushi
frihik si talaha wutari frihi ondon ukwa sira. Erem fri uwa nombo
orok hakwa lira. 6 Frir kwambu os ma rakandan toltangrinda nga
nanda vria. Uwosik Avui Wasilakahi mashin fri sawewa wolo, mbeek
ma rakakwa ambu sir. Uhu os fri mba, ◆Halanak uku amber fikop
havikwa sir.◆ Os karem fri mba nahi, erem nakwa sir. Uhu kwambu os
mbele mbele misambik fehen uwak kavak li nanda ngashi vria. Mbele
mbele ol fri ukwak fri hishiwa, men fri mbanak nakwa sir.

7 Mashi Avui Wasilakahin fri sawerakoshinakop kala asa oto wa
os kasalkop nandan or halaha heyeyok tasakwa ria. Or tasaha ma
ovro nga li anajihi nor mandingormeshinak hakwa vria. 8 Fririn or
mandingormeshinak maninimba frihin nombo lakak li eweshinak orok
wakwa vri. Wasilaka frihin miandok li tirishirik or hahandari kolaka
orok li eweshinak wakwa vri. Kolaka oso sauheimakop li ushanda
Sodom fre Ijip. 9 Orok er fri wanak mbeek li wakor ewekwa ambu
vri. Niri nalmingrip li ishinak tandi las wolo takomek or sinak mbeek
li wakor ewekwa ambu vri. Ma amber, yanga yangak fehenda nga,
samba apsham apsham tlenda nga, mashi apsham apsham mbanda
nga maome apsam apsham nanda nga amber hom li heyekwa vria.
10 Maninimba frihin li heyehe li rupkapshihi mblakwa lira. Mberem
ushiwak? Frir mbele mbele kavakava os li urin kormbak fri sawehe
nomorawu wasilakan lirin hari vri. Uri osik fri hashirik li rupshihi
hiyawu wasilakan li uaha mbele mbele presen ondon lihi ambek li
anahaha lakwa lira.

11 Niri tandi os orok fri wakwa am li ishinak, kolok, Avui Wasilaka
fririn or mbanak indiyok usahakwa vria. Fri usahanak, ma amber
fririn li heyehe aje mendekwa lira. 12 Unak mashi las heven yok
fririn karem sawekwa sira, ◆Torok shi rasaka.◆ Unak wutari frihi
ondo amber li siheyenak lersuwu nindik fri ihi hevenik lawukwa vria.
13 Fri lawunak, kolok, nenawu wasilakak jikwa sira. Unak kolaka orok

---

11:1: Ese 40:3; Sek 2:1-2 **11:2:** Lk 21:24; Rev 13:5 **11:4:** Sek 4:3,11-14 **11:5:** 2 Sml 22:9; Sng 97:3 **11:6:** Kis 7:17-20; 1 Sml 4:8; 1 Kin 17:1 **11:7:** Dan 7:21; Rev 12:17; 13:7; 17:8 **11:8:** Lk 13:34 **11:11:** Ese 37:5,10 **11:12:** 2 Kin 2:11

kotava ome las kavak si nanak ma 7,000 orok hatejerakokwa lira. Hako
kotava ome 9-pela mbeek kavak nakwa ambu lir. Unak ma orok liwa
amber hom li aje mendehe Avui Wasilaka or hevenik linda hi orhin
hauowekwa lira.
14 Misi, nomorawu wasilaka os nindisik talakwa kasira. Hako
nambek nakwa ambu sir. Kandakar nom ji linak nomorawu wasilaka
las er nga talakwa sir.

Ensel yervle fiwan or ufunari

15 Urik ensel yervle fiwa orhin or ufunarik, kolok, ensel ol hevenik
lindari olmu mbara, ❒Ter mbele mbele ol misambik nawa ondo amber
Avui Wasilaka nihi nga Krais nga frihi siyok sikwa lira. Ushinak Avui
Wasilaka nihi ortonom ermba ermbak mbele mbele ondon washilikwa
ri.❒
16 Mashi oso erem li mbarik maifuk sindari ma 24-pela ol Avui
Wasilaka or lindari mishi orok kawu lihik lindari ondo li usaha
kumbamblurik li raka lihi avermbuwaha 17 orin limu hausimbausira
karem,
❒Avui Wasilaka mirtonom kwambu ngashi mira. Mas mi lir, ter mi
lihi, kumak likwa mira. Mir kwambu nga mi nanda oma. Hako
ter kwambu wasilaka mihin kormbak mi halashihindak misambi
toson os mimu tolonduwa. Uwosik mirin armesarmek nimu
mbanduwa.
18 Mirin lotu unda ambu ondo mirin ngrianda lir. Hako mir ter
avak waplelena mihin kormbak mi mukushinak heyekwa lir.
Ma ol hahanda ondo mbele mbele kavakava ol li uhundan
mi heyembakwa wolok osmu nanduwa. Uhu ma ol misambi
toson kavak nahanda ma ondon kavak mi nakwa wolok osmu
nanduwa. Uhu ma ol lerawu mihin lahanda ma ondon wasan
mi hakwa wolok osmu nanduwa. Ma ol lerawu mihin landa ma
karem, profet nga, ma ol mirin tiyanda ma ondo nga, ma ol mirin
ajehe mihi siyok sinda nga, hiushama nga, erndakava nga, ondo
amber hom mihi ma lira. Os li unda wasan mi ukwa wolok osmu
nanduwa.❒
19 Urik a heyerik, heven akayanga osmu sutlara. Si sutlarik a heyeri,
Bokis Kontrak os Avui Wasilakahi lo oson li ewendari oso osmu tempel
aka orok sira. Urik si lervlaha simu krulatavalara. Urik nenawu mu
jira. Urik marngauk nijava sunjakombe kanda hom nandari nga ais
nga limu misambik rakara.

12

Jon nokove las nga hovo laka nga nor heyeri

1 Urik mbele las apsham apsham nandari lersuwu yok simu naha
sira. Urik a heyeri, nokove las osmu orok sira. Tan waskowarmba
hom si falehe niyaka heyek simu ese sira. Urik tashingra 12-pela
malakama hatin li falendari hom masiji sihik limu sirala yantlera.
2 Masamnomok si nahandarik jikisin si wakuri wolok si narik wasilakak
simu tashira. 3 Urik mbele las apsham apsham nandari lersuwu yok
simu naha sira. Urik kolok, a heyeri hovo lar, kanda ambu, nalok nari
ri. Masiji orhi 7-pelak marsayi orhi 10-pelak nari lir. Uhu hat malakama
falendari hom nandari ondo masiji amber orhik nari lira. 4 Tashingra

11:13: Rev 6:12; 16:18 **11:14:** Rev 9:12 **11:15:** Kis 15:18; Sng 10:16; Dan 2:44; 7:14 **11:18:** Sng 110:5; 115:13; Ro 2:5; Rev 20:11-13 **11:19:** Hi 9:4; Rev 8:5; 15:5; 16:21 **12:2:** Mai 4:10 **12:3:** Dan 7:7

amber krivi nalmingrip li eweshirik namtas jinyi orhik misambik ormu
kruhu larakara. Uhu os nokove oso jikisin si wakurik si tashiri mishi
orok ormu sira. Unak jikisin si washinak or shiakmbahan. 5 Hako
jikishulayin si washirik, kolok orin li laha sia king orok li laihalashirik
Avui Wasilaka nga ormu lira. Jikisi oto kumak malakamak or naha
malafu orhi nga nor sishinak ma amber avak orhi siyok sikwa lira.
6 Urik nokove oso yanga os ma ngashi mishi ambu orok simu tulu ira.
Yanga oso Avui Wasilaka sirnjik or hundujeri mishi sira Urik niri os
sirin orok li eweuri ondo 1,260-pelak nari lira.

7 Urik hevenik awu laka las Maikel nga ensel orhi ondo nga, hovo
oto nga ensel orhi ondo nga, limu anajira. 8 Li anajihi Maikel le
hovo oton li jihi li kria ermbeshirik hevenin or halaha misambik ormu
takara. 9 Hovo oto maskop lihindari ria. Hi orhi Laulaka ri. Hi yeje
orhi Satan oria. Or ma misambik fehe mbele mbele kavakavan li uwak
or heyeshihi Avui Wasilakan i sawenda ma ria. Ortonom ma amber or
mbafirimbawak kavakavan unda lira. Oto indingana. Or nga ensel orhi
nga li jikria ermbeshirik misambik limu rakara.

10 Urik a misirik mashi las hevenik simu mbara, ❒Avui Wasilaka nihi
angop nirin indik or lashiwak kwambu orhi osmu kormbak talanduwa.
Krais or hulaima nokopman jivinakurik or kamahanda ma oto ter
ormu malakamak naha linduwa. Mberem ushiwak? Laulaka angop
li kria ermbeshiwak misambik takawa ria. Uwosik or mbeek Avui
Wasilakahi misokomek sihi mbele kava las mahasanje nihi li unak or
heyeshihi Avui Wasilakan i sawekwa ambu ri. 11 Mahasanje nihi
ondo mbeek orin ajeri ambu lir, wahau. Lir mbeek Sipsip Jikisi nga
mashi orhi nga lafakatangriri ambu lir, wahau. Fi orhik indik lirin
or lashihindak kwambuk li sihi mashi orhin li saweshirik wutari lihin
jihi tukruri lir. Awu oson li uri, lir mbeek li hakurin ajeri ambu lir,
wahau. Lir men li hakuri nom hishiri lir. 12 Ji misi, ma jir hevenik linda
ji rupshika. Hako misambik linda nga solwarak linda nga ji auheyeka.
Nomorawu wasilaka avak jihik talakwa sir. Mberem ushiwak? Laulaka
angop hevenin or halaha yanga jihi misambi orok or takaha ormu
waplelenanduwa. Or heyewa, lerawu orhin or lakwa mbeek nambek
nakwa ambu sir. Avak mendek si nakwak or heyewa osik ormu
waplelenanduwa. Uwosik ji ajeka.❒

13 Hovo oton li kria ermbeshirik misambik or takaha ormu mbara,
❒Hako misambik amu linduwa.❒ Ushihi nokove os jikishulayin wari
oson ormu laha lisuwu ira. 14 Hako apkumbon shervle hom sirin li
hambashirik yanga os ma ngashi mishi ambu orok si likurik simu
fruhu ira. Yanga orok avak asama nalmingrip niyaka 6-pelak si linak
sirin li eweukwa sir. Unak hovo oto mbeek sirin shiakwa ambu ri.
15 Urik hovo oto nokove oson or lisuwu ihi taje orhin or sayashirik
uku wasilaka mendek taje orok si tasaha simu ngoro rakara. Uhu os
fa wasilakak si rasanda hom si rasaha nokove oson si sirikmbaha simu
ngoro ira. 16 Hako misambi nokove osonjik si sihi si takri takri rashirik
uku os hovohi taje orok ngoro raka iri osmu orok layira. 17 Ushirik
hovo oto or waplelenaha or aukup koroho nokove oso nirambara sihin
or mandingormekurik ormu ura. Nirambara sihi Jisashi mak li naha

---

12:4: Dan 8:10 **12:5:** Sng 2:9; Ais 7:14; 66:7; Rev 19:15 **12:7:** Ju 9 **12:9:** Stt 3:1,14; Lk 10:18; 22:31; Rev 20:2 **12:10:** Jop 1:11; Sek 3:1 **12:12:** Ais 44:23; 49:13 **12:14:** Dan 7:25; 12:7

mashi Avui Wasilakahin misindiyanda ma lira. 18 Urik hovo laka oto
ormu solwara mambuk sira.

13

Kala asa frijip fri usahari

1 Urik a heyerik, kala asa lar solwarak ormu usahara. Masiji orhi
7-pela amber hom hi nga nari lir. Hi ol orok nari Avui Wasilakan
okolendari mashin li kayehendari lir. Uhu marsayi orhi 10-pela amber
malakama falendari hat nga nari lir. 2 Or pusi tarmbe laka lepat hom
nari ria. Kumba orhi wanyir asa laka bea, karem li ushandari hom
nari vria. Suwambushi orhi laionhi suwambushi hom nari sira. Urik
hovo laka oto kwambu orhi nga yamba orhi nga kala asa oton ormu
hara. Ushinak malakamak os or nanda hom or naha mbele mbele
or unda hom or ukmbahan. 3 Kala asa oto masiji orhi las angop li
jimandingormendari hom nari sir. Hako os li jihindari oje reme nom
nari sir. Urik ma misambik fehe amber hom kwambu orhin li heyehe li
lishnyafaha orin limu tiya ira. 4 Hovo oto kwambu orhin kala asan or
hashirik ma amber oson li heyehe hovo oton olmu lotu ura. Uhu kala
asa oton er nga li lotu uhu limu mbara, ◆2 Ma lar mbeek kala asa oto
hom nanda ambu ri. Ma lar mbeek orin jihi tukrundahi ambu ri.◆2

5 Urik kala asa orhinjik or yerkujihi Avui Wasilakan mashi kavakavan
ormu mbara. Uhu niyaka 42-pelakop mbele mbele os or hishindarin
ormu ura. 6 Uhu Avui Wasilakan mashi kavakavan or mbaha
okolehe hi Avui Wasilakahin or haka ewehe kuyanga os or linda nga
ma ol kuyanga hevenik linda nga mashi kavakavan or mbaha ormu
worentlehe mbara. 7 Uhu nor taha awun or uhu Avui Wasilakahi man
ormu jihi tukrura. Ushirik ma amber, yanga yangak fehendari, maome
apsham apsham nandari, mashi apsham apsham mbandari, samba
apsham aspham tlendari, amber hom orhi siyok limu sira. 8 Uhu orin
limu lotu ura. Avui Wasilaka misambin or uri wolok sishi raha ter
nawa, ma ondo hi lihin mbeek Avui Wasilakahi buk orok li kayehendari
ambu lir, wahau. Buk oso Sipsip Jikisi or li mandingormeshirik hari buk
orhi osira.

9 Ma ol mambla ngashi mashi kason yawur li misika. 10 Ma ol krawuk
sikmbaha Avui Wasilaka mbahanda ondo avak krawuk sikwa lir. Ma
ol bainatik li shimandingormekmbaha or mbahanda ondo bainatik li
shimandingormekwa lir. Hako os erem si nawa wolo halanak orin
tiyanda ma ondo kwambuk li sitambanaka. Uhu orin li halawan li hala.

11 Urik a heyerik, kala asa ome lar nga misambik ormu usahara.
Masiji orhik marsayi frijip tungua siri vria. Ovro sipsip jikisihi marsayi
hom nari vria. Hako ara orhi hop arak mbari ria. 12 Uhu kwambu
or maifuk usahari kala asahi kwambun or laha lerawun ormu lara.
Uhu ma misambik fehen or ukmisirik maifuk usahari kala asan limu
lotu ura. 13 Uhu mbele mbele apsham apsham nandarin ormu ura.
Las or uri ma li heyeri karem, hin or mbarik hevenin si halaha
misambik takari sir. 14 Mbele mbele apsham apsham nandari ondon
kwambu kala asa or maifuk usahari otohi kwambuk ormu ura. Uhu
ma misambik fehen or haimba handambashirik kala asa or maifuk

---

12:17: Rev 11:7 **13:1:** Rev 12:3; 17:3,7-12 **13:2:** Dan 7:4-6 **13:3:** Rev 17:8 **13:4:** Rev 11:7 **13:5:** Dan 7:8,25; 11:36; Rev 11:2 **13:8:** Sng 69:28; Rev 17:8; 20:12,15; 21:27 **13:10:** Jer 15:2; 43:11; Rev 14:12 **13:13:** 1 Kin 18:24-39; Mt 24:24; Rev 19:20

usaharin limu lotu ura. Uhu or mbarik mbele las limu hambara. Os
li hambari oso kala asa or maifuk solwarak usahari oton heimari sira.
Uhu or mbashirik oson limu lotu ura. 15 Uhu or mbashirik os li hambari
oso mu maimbara. Si maimbarik ol sirin lotu uri ambu ondon simu
mandingormera. 16 Uhu ma amber or mbashirik tapmama lihik mo
minyangambi lihik watlak li ewekmbaha ormu mbara. Ma ol hi ngashi
nga, hi ngashi ambu nga, mbele mbele ya ngashi nga, erndakava nga,
akishmakisha nga, ma ol men yanda nga ma amber hom watla orhin li
lakmbaha ormu mbara. 17 Watla oso kala asa or maifuk usahari hi orhi
nga namba orhi nga nari sira. Hako os ma lar watla oso nga or nana
ambu nahi, mbeek mbele mbele mahin frungawukwa ambu ri. Unak
ma mbeek mbele mbele orhin frungawukwa ambu lir.

18 Ma ol hishiyarinda nga nawa ondo avak mashi kaso maintontlo
sihin yarikwa lir. Ma ol waphishiyarinda nga nawa ondo namba oson
avak li kantim ukwa sir. Ma larhi namba sir. Namba oso 666 osira.

14

Sipsip jikisi orhi ma hukwa las li korori

1 Urik indik amu heyera. A heyeri, kolok Sipsip Jikisi telemba Saion
orok or sihi ma 144,000 ondo er nga nakrem limu sira. Minyangambi
lihik Sipsip Jikisi hi orhi nga Avui orhi hi orhi nga li kayeshirik nari
lira. 2 Urik a misirik heven yok simu hukwasira, os uku telemba lakak
si takandari hom mo makrundari hom. A misiri gitan li tokondari hom
mbari sira. 3 Ma 144,000 ondo Avui Wasilakahi sia king nga ensel hom
nandari tovro kavro nga maifuk sindari ma 24-pela ondo nga li sindari
mishik pasir li sihi hukwa akri las limu korora. Ma anandi mbeek
hukwa oson korondahi ambu lir, wahau. Ma ol Avui Wasilaka indik
or lari ondo nom hukwa oson korondahi lir. 4 Ma ondo mbeek nokove
nga liyandari ambu lira.14:4 Uri osik jivik nari lir. Sipsip Jikisi or iwa
mishi orok er nga tiya indari ola. Avui Wasilaka ma misambik fehe lihi
nindik fi Jisashik or frungawuri lir. Lir Avui Wasilaka fre Sipsip Jikisi
frihi ma lira. Lir akwa mama os Avui Wasilakan li handari hom nari lir.
5 Lir mbeek mbafirimbaha mbele mbele kavakavan undari ambu lir.

Ensel nalmingrip mashin li saweri

6 Urik a heyerik, ensel lar lersuwu nindik ormu fruhu ira. Uhu
Avui Wasilaka or ermba ermbak lindahi mashin ormu laha sawe ira.
Ma misambik fehe samba apsham aspham tlendari, yanga yangak
fehendari, mashi apsham apsham mbandari, maome apsham apsham
nandarinjik ormu mashi oson laha sawehe ira. 7 Uhu wasilakak ormu
mbara, ❑Avui Wasilaka ma misambik fehe mbele mbele ol li undan
or heyembakwa wolok osmu nanduwa. Karem uwosik orin ji ajehe hi
orhin ji hauoweka. Or mbele mbele amber, heven, misambi, solwara,
uku ondo amber or uhundari olik orin ji lotu uka.❑

8 Urik ensel ome lar nga or taha ormu mbara, ❑Kolaka Babilon angop
kavak nawa sir. Kava indingok nawa sir. Mberem ushirik? Sir ma
misambik fehen si mukurik lir ya mbele mbele misambi torok fehenjik
li hishombashiowehe Avui Wasilakan halari lir, os nokove hula sihin

---

13:16: Rev 14:9-11; 16:2; 20:4 **14:2:** Rev 1:15; 19:6 **14:3:** Ais 42:10; Rev 5:9; 7:4
14:4 **14:4:** Mashi oso sauheimak li mbandari sir. 144,000 ma ondo Kraishi ma lira. Sunguwavu lihin Jisasin li hahanda osik misokome Avui Wasilakahik olmu jivik nara.

si halashihi hula anandi nga si yanda hom. Erem li uri osik avak Avui
Wasilaka waplelena orhin wain uku hom or hanak akwa lir.☐
9-10 Urik ensel ome lar nga or taha wasilakak ormu ushaha mbara,
☐Os ma lar or halanak kala asahi watlak minyangambi mo tava orhik li
ewehe, os orin li heimaha li uhunda nga or lotu u nahi, avak nomorawu
lakan lakwa ria. Avui Wasilaka wain uku kwambun or hanak akwa
ria. Wain uku oso mbeek uksembe nga nor ngoroshinak kwambu
sihi mendek nakwa ambu sir, wahau. Wain uku oso waplelena orhin
heimanda sira. Unak ma oto avak wain uku oson or anak orin li laha
hik li ermbenak taimashikwa ria, os sunja salfa hi hom langlang tanda
mishi orok. Unak ensel Avui Wasilakahi ondo nga Sipsip Jikisi nga li
heyekwa ria. 11 Unak niri tandi ermba ermbak hi oso er si ukwa ria,
mbeek mendek nakwa ambu sir. Mberem ushiwak? Kala asa nga os
orin li hambaha li uhundari oson or lotu uhu watla orhik li jiri ora.
Uwosik hi er si ukwa ria.
12 Hako jir Avui Wasilakahi ma jirin, kwambuk ji sihi lo orhin ji toloho
Jisasin ji halawan ji hala. Os erem ji u nahi, jir mbeek kavak nakwa
ambu jir.☐
13 Urik mashi las heven yok a misirik simu mbara, ☐Mir mashi las
karem kaye, ter wolok sishihi iwa ma jirin, os Jisasin ji tiyaha ji hawa,
ji rupshika.☐
Karem si mbarik Masikome Avui Wasilakahi ormu mbara, ☐Ome
sira, li rupshika. Mberem ushiwak? Lerawu hava os li lahanda am
mendek si nashiwak olmu limasikuwa. Uhu mbele mbele lerawu jivi os
misambik li liri wolo li uhundari osmu lihik er nga nakrem nanduwa.☐

Akwan landa wolok si nari

14 Urik indik a heyeri, kolok lersuwu avisha las a heyeri, ma hom nari
lersuwu avisha orok ormu lira. Malakama falenda hat gol las ormu
falera. Uhu andule ontlo awuk nandari las ormu tolora. 15 Urik ensel
ome lar Avui Wasilakahi tempel akan or halaha hikrik or talaha ma
oton ormu ushaha mbara, ☐Andule mihin laha akwan laka. Akwa am
si hisharakowak akwan landa wolok osmu nanduwa.☐ 16 Karem or
mbarik ma oto misambik or haka ayangoho akwa ol hisharin ormu lara.
17 Urik ensel ome lar er nga Avui Wasilakahi tempel akan or halaha
hikrik ormu talara. Or er nga andule ontlo awuk nandarin ormu
tolora. 18 Urik ensel ome lar alta os ofan li ewe suwundari mishin or
halaha ormu talara. Ensel oto hi os alta orok nandarin tolondari ensel
oria. Uhu ensel or andulen tolorin ormu ushaha sawera, ☐Wain siji
misambik fehe angop hisharakowa lir. Andule mihin laha akwa ondon
laka.☐ 19 Karem or mbarik andule orhin or laha misambik or haka
ayangoho wain siji ondon ormu lara. Uhu sunja laka os wain sijin li
jimbresendari mishi orok or ermberik limu layira. Sunja os wain sijin
li jimbresendari oso Avui Wasilaka waplelena orhin heimanda sira.
20 Wain sijin li jimbresendari mishi oso kolaka hikriyok sindari sira.
Wain sijin orok li jimbreserik fi simu tasara. Uhu fa laka hom si naha
misambin simu sirira. Fi oso si tasaha si ngoro iri hombelaka sihi 300
kilomitak nari sir. Uhu ma fa wolnawak or mbuwak si frumundari hom
nari sira.

14:8: Ais 21:9; Jer 51:7,8; Rev 17:2; 18:2,3 **14:9-10:** Stt 19:24; Sng 75:8; Ais 51:17,22; Jer 25:15-16; Ese 38:22; Rev 13:12-17; 16:19; 20:10; 21:8 **14:11:** Ais 34:10 **14:12:** Rev 13:10 **14:14:** Dan 7:13 **14:18:** Jol 3:13 **14:20:** Ais 63:3; Rev 19:15

15

Ensel ondo mbele mbele os man kavak nandan li toloho li ermbekurik hundujeri lir

1 Urik a heyeri, apsham apsham nandari las lersuwuk si narik a
heyehe namu lishnyafara. Na heyeri, ensel 7-pela orok li sihi mbele
mbele os man kavak nakundarin namtarmba namtarmbak limu tolora.
Ol li tolori ondo waplelena Avui Wasilakahi yervle mende lira. Li
talarakoshinak mbeek anandi las nga talakwa ambu sir, wahau.
2 Urik a heyeri, solwara hom nanda las osmu orok nara. Oso
ukngambayi hom kuruvlari sira. Uhu na heyeri, ma ol kwambuk
sitambanaha wutarin jihi tukruri ma ondo nom orok olmu sira. Lir
mbeek kala asa nga mbele las or hom li hambari nga namba orhi nga
lotu uri ambu lir, wahau. Solwara mambuk ukngambayi hom nari
mishi orok li sihi Avui Wasilaka hahandari gitan limu toloho sira. 3 Uhu
hukwa las Moses Avui Wasilakahi lerawun landari ma or korondari
hukwa nga Sipsip Jikisi otohi hukwa las nga limu korora karem,

"Avui Wasilaka mirtonom kwambu ngashi mira. Uhu mbele mbele ol
wavu mihik mi hishihi mi unda ondo amber jivik li naha worna
mendek omendingak nanda lira. Mir malakamak ermba ermbak
er nanda mira.
4 Ma amber avak mirin li ajeka. Uhu mirin li lotu uhu li mbaka,
mirtonom ma worna ma mende indinga mira. Mbele mbele
ma ol li undan mi heyembakwa nombo oso wornak si nawak li
heyenda osa."

5 Urik indiyok amu heyera. Tempel aka hevenik sinda osmu orok sira.
Uhu na heyerik, sel aka os tempel akome nindik sindari osmu sutlara.
6 Urik ensel 7-pela mbele mbele ol man kavak nakundarin tolori
ondo tempel akan li halaha olmu hikrik talara. Kouavishan li falehe
kufulombo golik li undarin harkaship tombok er nga limu ishitangrira.
7 Urik ensel hom nandari tovro kavro namtar lihi or taha hambiya golik
li undari 7-pelakop or laha ensel ondon namtarmba namtarmbak ormu
hara. Avui Wasilaka ermba ermbak linda waplelena orhi hambiya
ondok li ngoroshirik hoje menderi lir. 8 Urik Avui Wasilaka kwambu
orhi hikrisha hom si rasaha tempel aka oson simbalesik simu arangora.
Ma lar mbeek orok layindahi ambu, wahau. Wa, yawur li nikishinak
ensel ondo lerawu lihin li laha nomorawun man li harakoshinakop livai
tempel aka orok layika.

16

Avui Wasilaka waplelena orhi os hambiya ondok nandarin li ngorori

1 Urik a misirik mashi las osmu tempel akak ensel 7-pela ondon
ushaha mbara, "Ji ihi Avui Wasilaka waplelena orhi ol hambiya orok
nanda ondon misambik ji ngoroka."

2 Urik ensel maifu hambiya orhin or laha ihi misambik ormu ngorora.
Ushirik ma ol kala asahi watlak li eweshirik os or hom li hambari oson
er nga lotu undari ma ondo amber ojenaji kavandinga lihik tasari lira.
3 Hovok ensel ome lar hambiya orhin or laha ihi solwarak ormu
ngorora. Ushirik solwara si tormblehe ma hahandari fi hom simu

---

15:3: Kis 15:1; Sng 139:14; 145:17 **15:4:** Sng 86:9; Jer 10:6-7 **15:5:** Kis 38:21 **15:8:** 1 Kin 8:10-11; 2 Sto 5:13-14; Ais 6:4 **16:2:** Kis 9:10; Rev 13:12-17

havira. Ushirik mbele mbele ol solwarak nandari ondo amber hom
olmu harakora.
4 Hovok ensel ome lar hambiya orhin or laha ihi fanduwu nga
ukmashi nga orok ormu ngorora. Ushirik uku ondo simbalesik fi hom
limu havira. 5 Urik a misirik ensel or fa ondon washilindari ensel ormu
mbara, ❖Avui Wasilaka ter mi lihi mas lindari mira. Mir ma worna
ma indinga mira. Mir ma ondo nombo nombo lihi os li undarin angop
mi heyeri sir. Uwosik ter os lirin kavak mi ukwak os mimu unduwa.
6 Lir profet mihi nga ma mihi ondo nga li mandingormeshirik fi lihi
angop misambik ngorori sira. Erem li unda osik avak fi wasan mi hanak
akwa lira. Uwa am jivina. Lir mu ma mihin mandingormera.❖ 7 Urik
a misirik alta orok mashi las osmu mbara, ❖Ome sira, Avui Wasilaka
mirtonom kwambu ngashi mira. Uhu wasan mi ukwa nombo oso jivi
mende sira.❖
8 Hovok ensel ome lar hambiya orhin or laha ihi tak ormu ngorora.
Ushirik ta simbalesik wasilakak or jihi hi hom or uhu man ormu
ukorora. 9 Ta amba amban or jihi ma ondon or ukororik li waplelenaha
Avui Wasilaka hi orhin limu hukwa mainentle sawera. Hako or
kwambu ngashi ria. Os or mba nahi, ta oto mendek nakwa ri. Mbele
mbele ol or ukmbaha or hishiwa ondon or ukwa lira. Hako ma ondo
mbeek sunguwavu lihin li tormblehe hi orhin hausimbausiri ambu lir,
wahau.
10 Hovok ensel ome lar hambiya orhin or laha ihi kala asa oto or
lindari mishi orok ormu ngorora. Urik simbalesik er simu krinya
arangora. Urik ma ol kala asahi krahak sindari ondo entlembale
kavan li misihi fu lihin masham li jingoho akurik limu hishira.
11 Uhu entlembale os lihik tasarin li misihi Avui Wasilakan limu hukwa
mainentle sawera. Hako mbeek kavakava os li undarin halari ambu lir,
wahau.
12 Hovok ensel ome lar hambiya orhin or laha ihi fa Yufretis orok
ormu ngorora. Urik fa oso simbalesik er hatlayiri sira. Ushirik nombo
laka osmu wara, malakama ta rasandari yok fehenda li raha awun li
ukmbahan. 13 Urik a heyerik, wasimalengamba nalmingrip krisha
hom nandari olmu talara. Lar hovo lakahi tajek, lar kala asahi tajek,
lar haimba handambanda profethi tajek talari lir.16:13 14 Li talaha ma
undahi ambu apsham apsham nandarin limu ura. Uhu yanga yanga
amber orok li ihi malakama amber li sawenak awun undari ma lihin li
lahara tirsaha awu lakan16:14 li ukmbahan, os Avui Wasilaka kwambu
ngashi oto ma mbele mbele kavan li undarin or heyehe mbakwa wolo
orok.
15 ❖Ji misi, ji hundujehe ji lika. An avak tumsar hirnyanda ma hom
a rakwa nir. Karem uwosik ma or kowe orhin hundujehe heinamblehe
siwa ma oto or rupshika. Mberem ushiwak? Os a rakwa wolo or mbeek
serembomban kishaha humblarakwa ambu ri.❖
16 Urik wasimalengamba ondo malakama ondon li laharaha yanga
os mashi Hibruk Armagedon, karem li ushandari yanga orok awun li
ukmbaha limu laharaha tirsara.

16:3: Kis 7:17-21 **16:7:** Sng 19:9; Rev 15:3 **16:9:** Rev 9:20-21 **16:10:** Kis 10:22; Ais 8:21-22 **16:12:** Ais 11:15 16:13 **16:13:** Haimba handambanda profet oto or kuma talari kala asa oto oria. 16:14 **16:14:** Awu os li ukuri oso Re 19:11-21 orok li kayeri sir. **16:14:** Rev 19:19 **16:15:** Mt 24:43-44; Rev 3:3 **16:16:** Sek 12:11

17 Hovok ensel yervle mu hambiya orhin lersuwu yok ormu ngorora.
Urik tempel aka akomek sia king orok mashi las simu mbara, ❖Am-
behoma. Lerawu yervle os a lakmbaha na mbahanda osmu mendek
nanduwa.❖ 18 Urik si lervlaha saikaha si krulatavalarik nenawu simu
jira. Nenawu oso wasilaka mendek jiri sira. Oso himi kas mbeek mas
erem jihindari ambu sir. Avui Wasilaka mbele mbele mas or uri wolok
sishi rara ter wolok nawan, erem jiri ambu sir. 19 Urik kolaka Babilon
oso si mblishirik kongrivi nalmingrip nari sir. Ushirik kolaka anandi
ondo nga amber kavak narakori lira. Mberem ushirik? Avui Wasilaka
mbeek kavakava os Babilon undarin hishakashari ambu ri, wahau. Or
waplelena orhin wain uku hom or harik simu uksem ara. 20 Ushirik
ailan amber tulu iri lir. Ushirik mbeek telemba kas nga nari ambu sir.
21 Ushirik marngauk nijava ais hom nandari olmu sunjakombe hom
takara. Nomo lihi namtarmba namtarmbak 50 kilok nari sira. Li rakaha
ma ondon kavak li narik li waplelenaha Avui Wasilakan limu hukwa
mainentle sawera.

17

Hulatolhakanda nokove oso kavak nari sir

1 Urik ensel 7-pela ondo lihi lar or taha anin ormu sawera, ❖Tanak
a mukunak heye, nombo nombo os Avui Wasilaka hulatolhakanda
nokove os fatenjek lindan or unak kavak si nakwan. 2 Malakama
misambik fehe sirin lahayandari lir. Urik wain uku sihin ma misambik
fehendan si harik li aha ambarambasiri lir. Wain uku sihi oso mbele
mbele kavakava os si undarin heimanda sir.❖
3 Urik Avui Wasilaka Masikome orhi anhik kwambu mendek ormu
nara. Uhu misamtelmbamba orok anin ormu laha ira. Urik orok
a heyeri, nokove las kala asa nalohi heyek simu lira. Kala asa oto
maome orhik hi apsham apshamhik li kayehendari lir. Hi ondo amber
hom Avui Wasilakan okolendari hi lira. Masiji orhi 7-pelak nandari
lir, marsayi orhi 10-pelak nandari lira. 4 Nokove oso kounalon si
falehe ya lakak li frungawundari asayak li tlahapsindari sira. Ya lal
golik, lal sunja armek, lal warenimba hom nandari lira. Uhu hambiya
golik li undarin simu tolora. Hambiya orok wain ukun li ngoroshirik
hojeri sira. Wain uku oso mbele mbele kava indingak nandari nga
hulatolhakandari nombo si undari nga osmu heimara. 5 Minyangambi
sihik hi sihin shiwanyi mashik li kayehendari sira. Hi oso mainome sihi
karem, ❖Hi anhi kolaka Babilon anira. Mbele mbele kavakavan unda
tontlo anira. Hulatolhakanda tontlo anhik nanda sira.❖ Karem li kayeri
sir. 6 Na heyeri, ambarambasindari hom nari sir. Avui Wasilakahi man
si mandingormehe fi lihin si aha ambarambasiri sir, os uku kavan li aha
li ambarambasindari hom. Ma ondo Jisasin tiyandari ma lira. Hako lir
mbeek orin halari ambu lir. Uri osik ol simu mandingormera. Sirin a
heyehe wavu mushak amu hishira.
7 Urik ensel mu mbara, ❖Mberem ushiwak wavu musha mushak
mi hishindu? Avak nokove oso nga kala asa oto nga shiwanyi frihin
kormbak a mukunak mi heyekwa sir, mainome frihin. Kala asa oto
masiji orhi 7-pelak nanda lir, marsayi 10-pelak nanda lira. 8 Mas liri

---

16:18: Rev 4:5; 8:5 **16:19:** Rev 14:10 **16:20:** Rev 6:14 **16:21:** Kis 9:23-24; Rev 11:19 **17:1:** Jer 51:12-13 **17:2:** Ais 23:17; Jer 51:7; Rev 14:8 **17:3:** Rev 13:1 **17:4:** Jer 51:7; Rev 18:16 **17:6:** Rev 18:24; 19:2 **17:7:** Rev 13:1

ria. Hako ter mbeek linda ambu ri. Hako wa os kasalkop nandan or halaha avak kolok indik tasakwa ri. Uhu mendek er nakwa ri. Ma misambik fehe ol Avui Wasilaka misambin or u namber hi lihi buk orhik li kayenda ambu ondo kumak avak kala asa oto indik or usahakwa wolo orin li heyehe li lishnyaha kusha tlaha sikwa lir. Mberem ushiwak? Kala asa oto angop hari ria. Hako kumak indiyok or usahashinak li heyehe lishnyakwa lira.

9 Ma ol hishiyarinda nga nawa ondo avak li heyehe li yarikwa sir. Kala asa masiji 7-pela orhi ondo telemba 7-pela ondon heimanda lir. Nokove oso telemba orok linda sir. Uhu masiji orhi ondo er nga malakama 7-pela ondon heimanda lira. 10 Malakama tostava angop kavak nari lir, lar tor misambi toson sifasaha lindua. Hako lar or tala namber. Hako os or talawa wolo mbeek nambek lerawun lakwa ambu ri. 11 Kala asa or mi heyeri oto mas or lihi angop hari ri. Malakama 7-pela ondo lihi lar oria. Hako indiyok or usahawa wolo malakama namba 8 oria. Uhu mendek er nakwa ria.

12 Marsayi 10-pela ol mi heyewa ondo malakama 10-pelan heimawa lira. Malakamak li na namber. Hako kumak avak malakamak li naha kala asa nga nakrem misambi toson sifasaha likwa lir. Hako nambek lerawun lakwa ambu lir. 13 Wavu namtaskop li hishihi li mbaolsoloho kwambu lihin kala asan hakwa lira. 14 Uhu kala asa nga li sihi Sipsip Jikisi nga anajikwa lir. Hako or lirin or jihi tukrukwa ria. Mberem ushiwak? Or malakama amber ondo malakama lihi ria. Hiushama amber ondo hiushama lihi ria. Unak ol orhi krahak fehe orhinjik or kamahanda orin tiyanda ma ondo or nga li sihi li jihi tukrukwa lir.

15 Uhu ensel oto ormu sawera, Hulatolhakanda nokove oso faten fatenjek sinda sir. Fa ondo ma yanga yangak fehenda, samba apsham apsham tlenda, maome apsham apsham nanda, mashi apsham apsham mbandan heimanda lir. 16 Kumak kala asa nga marsayi 10-pela ol malakaman li heimanda ondo nga olmu hulatolhakanda nokove oson wutarik ewekwa lira. Avak sirin kavak er li naha kowe sihin li tlolo ermbeshinak serembomba sikwa sir. Uhu maome sihin li jaha aha hik li suwukwa sir. 17 Uhu li tirsaha wavu lihi namtaskop li hishihi kwambu lihin kala asan hakwa lir. Avui Wasilaka or mbahanda hom mbele mbele ondon ukwa lir. Karem uwosik mbele mbele os or mbahanda omek nakwa lir. Unak lerawu oson li lanak avak Avui Wasilaka os or mbahanda osmu talakuwa. 18 Nokove os mi heyewa oso kolaka os misambi toson sifasahandan heimawa sira.

18

Kolaka Babilon angop kavak nawa sir

1 Urik a heyeri, ensel lar hevenin or halaha ormu takara. Or kwambu mende nga naha maome orhi si kulurvlashirik misambi nga simu harara. 2 Or taha wasilakak ormu mbara, Kolaka Babilon angop kavak nawa sir. Kava indingok nawa sir. Wasimalengambahi yangak nawa sir. Wasimalengamba nga avimbale nga olmu orok hoje linduwa. 3 Babilon oso hulaima nokopman si mbashirik wain uku sihin ari lir. Wain uku oso hulatolhakanda nombo sihi nga mbele mbele kavakava os si undari nga heimanda sira. Malakama misambik fehe amber

17:8: Dan 12:1; Rev 11:7; 13:7 **17:12:** Dan 7:7,24 **17:16:** Rev 18:8

sihikop nari lir. Urik ya nowen landari ma ondo mbele mbele kava
ol si undari nombo orok ya mushak landari lira.❖
4 Urik a misirik mashi las heven yok simu mbara, ❖Hulaima nokopma
anhi jirin, yanga oson ji halaha hikriyok ji talaka. Las avak sir nga
nakrem ji lihi mbele mbele kava os si undan ji unan. Uwosik hikrik
ji talaka. Os orok sir nga nakrem ji li nahi, Avui Wasilaka waplelena
orhin si lakwa wolo jir avak er nga nakrem lakwa jira. 5 Kavakava
os si uwa oso hikrip amakrivi hom os simu hevenik fale lawunduwa.
Hako Avui Wasilaka kavakava os si uwan or mbeek hishawa ambu ri,
wahau. Mbele mbele kavakava os si uwanjik avak wasan or hakwa sir.
6 Sir nomorawu kavan jirin hari sir. Uwosik jir avak wasan erem sirin
ji haka. Uhu warje las er nga ji haka. Jir avak mbele mbele os jirin si
uwa hom wasan sirin ji uka, warje las er nga ji uka. 7 Sir mbele mbele
jiviwavi musha nga si naha hi sihin hauowendari sir. Hako jir avak
jipmiskavamisindan sirin ji haka. Sihinjik karem mbandari osa, ❖An
hiusha nokove nira. An mbeek mumblak a nanda ambu nir. Nomorawu
las mbeek anhik talanak a tlaholokwa ambu nir, wahau.❖ 8 Karem
si mbandari osik nomorawu wasilaka las avak lewas sihik talakwa
sir, jipmiskavamisinda, tlaholonda, erengmareng handa nga avak sihik
talakwa sir. Avui Wasilaka ortonom kwambu ngashi ri. Kavakava os si
undan or heyehe ormu mbara, ❖Nyir avak kavak nakwa nyir.❖ Karem
or mbari osik hi avak kolaka Babilon oson ukwa sira.
9 Malakama ol misambik fehe sirin lahayanda ondo hi sirin si ukuna
wolo hikrishan li heyehe tlaholokwa lir. 10 Nomorawu os sihik nawan
li heyehe li ajehe sirin li halaha homek li sihi karem mbakwa ola, ❖Ayo,
nyir mas arme mendek nandari ony te! Hako mbele mbele os nyi unda
kava nyihinjik Avui Wasilaka or mbashiwak avak lewas kavak nakwa
nyira.❖
11 Ma ol yanga yangak fehe ya newen landari ma ondo Babilon kavak
si nanak tlaholokwa lira. Mberem ushiwak? Lawe mende avak taha
mbele mbele lihi ondon frungawuku? 12 Lawe avak gol, silva, sunja
arme ya lakak li landa, warenimba hom nanda, kouavisha lihi ondo,
kowe nalo lihi ondo, kowe silkik li unda, mi apsham apsham arme
kuvasahanda ondon lawe avak frungawuku? Uhu mbele mbele ol
elefan fuk li unda nga mbele mbele mi ya lakak li frungawuhunda
ondok li unda nga, sunja bras, ain, sunja armek nanda ondo nga lawe
avak frungawuku? 13 Uhu mbele mbele setle li anda nga, mbele
mbele arme kuvasahanda gris nga paura nga, wain uku, wel uku, plaua,
wit siji, bulmakau, sipsip, hos, karis, ma ol yak li frungawunda ondo
nga lawe avak mbele mbele lihi ondon frungawuku? Karem li hishihi
tlaholokwa lira. 14 Uhu karem sirin mbakwa lira, ❖Mbele mbele arme
mende nyihi nyi rupshindari ondo olmu mendek nanduwa. Uhu ya
nyihi nga mbele mbele jivi ol nyi tlahapsindari nga amber hom olmu
mendek nanduwa. Uwosik mbeek indik nyi lakwa ambu lir, wahau.❖
Karem sirin mbakwa ola.
15 Ma ondo sir nga lerawun nakrem li laha ya nga mushak nandari
ola. Hako Babilon kavak si nanak li heyehe ajekwa lir. Mberem
ushiwak? Las avak lir er nga kavak li nanda ngashi, karem li hishihi

---

18:3: Ais 13:21; 34:11-14; Jer 50:39; Rev 14:8 **18:4:** Ais 48:20; Jer 50:8; 51:6,45; 2 Ko 6:17
18:5: Stt 18:20-21; Jer 51:9 **18:6:** Sng 137:8; Jer 50:15,29; 2 Te 1:6 **18:7:** Ais 47:7-9
18:8: Rev 17:16 **18:9:** Ese 26:17; 27:30-35 **18:11:** Ese 27:36 **18:12:** Ese 27:12,13,22

sirin li halaha homek li sihi tlaholokwa lira. 16 Uhu karem mbakwa
lir, ❖Ayo, nyir mas arme mendek nandari ony te! Waskowe jivi avisha
nga nalo nga nyi falehe gol nga sunja arme ondo nga warenimba hom
nanda ondo nga maome nyihin tlahapsindari ony te! 17 Hako ya nyihi
nga mbele mbele nyihi nga lewas olmu mendek nanduwa.❖ Karem li
mbaha tlaholokwa lira.

Unak ol sipin tolonda ma nga ol sipik yanda ma nga ol sipik lerawun
landa ma nga ma ol solwarak ya lerawun landa ma nga Babilonin li
halaha homek li sihi heyekwa ola. 18 Uhu hikrishan li heyehe karem
mbakwa lira, ❖Wahau te! Yanga las mbeek Babilon oso hom nanda
ambu sir te!❖ 19 Uhu hishombon li tanyingoroho li tlaholoho karem
mbakwa ola, ❖Wahau te! Yanga oso nga lerawun ni laha ya nga musha
mendek ni nari nir. Hako ter mbele mbele sihi ondo olmu lewas mendek
nanduwa. Uwak ni heyehe nimu tlaholonduwa.❖ ❖

20 Urik mashi las karem simu mbara, ❖Jir heven nga Avui Wasilakahi
ma nga aposel nga profet nga ji rupshika. Mberem ushiwak? Avui
Wasilaka mbele mbele kava os jirin si undarin or heyehe os ormu
wasan sirin handuwa.❖

21 Urik ensel kwambu ngashi lar or taha sunja laka las or tolo larasaha
solwarak ormu ermbera. Uhu ormu mbara, ❖Kas karem a uwa hom
Babilon oson erem a unak lewas mendek nakwa sir. Unak mbeek
indiyok si usahanak li heyekwa ambu sir. 22 Ushinak Babilon orok gita
las mbeek li tokoho fiwa las li ufunakwa ambu sir. Uhu hukwa las orok
li korokwa ambu sir. Ma lal mbeek orok lerawun li lanak hukwasikwa
ambu sir. Ma lal orok wit sijin sunjak li jishorkonak hukwasikwa ambu
sir. 23 Lam las mbeek orok li ukrukwa ambu sir. Ma lal mbeek
orok hulasihi nokoplakwa ambu lir. Mberem ushiwak? Sirnjik ya
newen landari ma ondo malakamak li naha ma anandin tikrindari
lir. Urik si mbashirik hulaima nokopma yanga yangak fehenda ondo
li yamba ushirik haimba handambanda nombo sihin tiyayandari lir.

24 Uhu Avui Wasilaka profet orhi ondo nga orhi ma ondo nga li
mandingormeshirik fi lihi Babilon orok ngorori sir. Karem si uri osik
Avui Wasilaka sirin kavak ormu nara. Ome sira, Babilon hulaima
nokopma yanga yangak fehendan mandingormendari sira.❖

19

Babilon kavak si narik hevenik li rupshiri

1 Urik a misirik ma musha mendek heven yok limu mbara, ❖Hi Avui
Wasilakahin ji hauoweka. Or nirin jivinakwa ma ria. Or kwambu
nga or naha wasilaka mendek nanda ria. 2 Nombo worna orhi orok
mbele mbele os ma li undan or heyehe mbanda ria. Hulatolhakanda
nokove oso nokophirmbirihi hulatolhakandari nombon si mukuhu
Avui Wasilakahi lerawun landari man mandingormeri sir. Uri osik Avui
Wasilaka kavakava os si uhundan or heyehe nombo worna orhi orok
sirin or mbarik kavak nari sira.❖

3 Uhu indik karem limu mbara, ❖Avui Wasilaka kuyanga oson or
mbarik hik li suwushindak hikrish nakrisha osmu ermba ermbak tlehe
lawunduwa. Uwosik hi orhin ni hauoweka.❖ 4 Urik maifuk sindari ma

---

18:15: Ese 27:31,36 **18:16:** Rev 17:4 **18:17:** Ais 23:14; Ese 27:27-29 **18:18:** Ese 27:32 **18:20:** Lo 32:43; Ais 44:23; Jer 51:48 **18:21:** Jer 51:63-64; Ese 26:21 **18:22:** Ais 24:8; Ese 26:13 **18:23:** Jer 7:34; 16:9; 25:10 **18:24:** Jer 51:49; Rev 17:6 **19:2:** Lo 32:43; Rev 6:10

24-pela ondo nga ensel hom nandari tovro kavro ondo nga kumban li
huvuhu Avui Wasilaka or sia king orok lindan li lotu uhu limu mbara,
Omendinga sira, hi Avui Wasilakahin ni hauoweka.
5 Urik sia king
orok mashi las simu mbara, *Jir* Avui Wasilakahi lerawun laha orin
ajenda ma jirin, hi orhin ji hauoweka. Jir ma amber, hi ngashi nga, hi
ngashi ambu nga, jir amber hom hi orhin ji hauoweka.

Sipsip Jikisi or nokoplarik hiyawu lakan li uri

6 Urik a misirik ma musha fa telemba lakak si layindari hom mo
makrundari hom limu mbara, Avui Wasilaka nihi ortonom kwambu
nga nor naha malakamak naha linda ria. Karem nanda osik hi orhin
ni hauoweka. 7 Ter ni rupshihi hi orhin nimu hauowekuwa. Mberem
ushiwak? Sipsip Jikisi am or nokoplakwa wolok osmu nanduwa. Uwak
nokove oso am si hundujehe osmu linduwa. 8 Avui Wasilaka kouavisha
jivi armek kulurvlandan or hawak osmu falenduwa. Nokove oso ma
ol Avui Wasilakahi mak nandan heimanda sira. Uhu kowe oso mbele
mbele lerawu jivi os misambik li liri wolok li landan heimanda sira.

9 Urik ensel lar anin ormu sawera, *Mashin* karem kayi, ma ol Avui
Wasilaka mbashiwak Sipsip Jikisi oto nokoplawak hiyawu laka oson li
uwa mishik iwa ma ondo li rupshika. Uhu mashi las nga ormu mbara,
Mashi kas a mbawa kaso Avui Wasilakahi mashi omendinga sira.
10 Karem or mbarik orhi kumbamuk a taka lihi orin a lotu ukurik amu
ura. Hako ormu mbara, *Mir* anin erem uwa hala. Mir nga an nga
mahasanje mihi ol Jisasin misindiyanda ondo nga nir amber hom Avui
Wasilakahi lerawun landa ma nira. Uwosik orto nom ni lotu uka.

Mashi os Jisas sawenda nom man sauhawak profet mashik li sawenda
sir.

Jon ma lar hos avisha heyek lirin or heyeri

11 Urik a heyeri, kolok heven akayanga simu sutlara. Urik hos avisha
lar orok ormu sira. Uhu ma lar hos heye orok ormu lira. Ma or hos
heyek liri hi orhi frijip karem, Avui Wasilakahi lerawun armek landa
ma ria. Uhu, Omek mbanda ma ria. Man or kotim ukwa wolo nga awun
or ukwa wolo nga wornakop unda ria. 12 Misokome orhi hi hom nari
vria. Malakamahi hat musha masiji orhik nari lira. Maome orhik hi las
li kayehendari sir. Orhinjik hi oson angop or heyendari sir. Hako ma
anandi mbeek hi oson heyendahi ambu lir, wahau. 13 Kowe os or faleri
fikop haviri sir. Hi orhi, Mashi Avui Wasilakahi ria. Karem li ushandari
ri. 14 Uhu na heyeri, awun undari ma hevenik fehe hos avishak li lihi
kouavisha jelewalek nandarin li falehe limu orin tiya yari lira. 15 Bainat
awu las taje orhik talari sir. Unak bainat orok awun or uhu ma ol
yanga yangak fehendan or jikmbahan. Uhu kwambu nga nor naha
kortenje orhin or toloho ma amber ondon avak or esnerkokwa lir, os
sunja lakak wain sijin li jimbresenda hom. Wain sijin li jimbresenda oso
Avui Wasilaka or kwambu ngashi oto waplelena orhin heimanda sir.
16 Kowe hombelaka orhi nga ruwahava orhi nga hi kason li kayehendari
sir, *Malakama* amber malakama lihi oria. Hiushama amber hiushama
lihi oria. Karem li kayehendari sira.

19:6: Rev 14:2 **19:7:** Ais 61:10; Rev 21:2 **19:9:** Mt 22:2-3 **19:10:** Ap 10:25,26; Rev 22:8-9 **19:11:** Sng 96:13; Ais 11:4; Rev 1:5; 6:2 **19:12:** Dan 10:6; Rev 1:14; 2:17 **19:13:** Ais 63:1-3; Jn 1:1,14 **19:15:** Sng 2:9; Rev 1:16; 14:20 **19:16:** Rev 17:14

17 Uhu na heyeri, ensel lar tak ormu sira. Uhu wasilaka mendek
avi ol fruhu yandarin karem ormu ushara, ❖Amber ji ralandirsaha ji
nikishinak Avui Wasilaka wutari orhin or mandingormeshinak maome
lihin ji aka. 18 Ma amber, malakama nga akishmakisha nga maifuk
awun unda ma nga hos nga ol hosik liri ma nga ma amber, hi ngashi
nga hi ngashi ambu nga lirin or mandingormeshinak maome lihin ji
aka.❖
19 Uhu na heyerik, kala asa oto nga, malakama misambik fehe ondo
nga, awun undari ma lihi nga, li ralandirsaha ma or hosik liri nga orhi
ma ondo nga awun limu ura. 20 Urik ma or hosik liri oto kala asa nga
haimba handambandari profet oto nga or jihi tukruhu fririn or tolo
laha ihi leuku os hi unda mishi orok or ermbeshirik frimu layira. Leuku
oso sunja salfa nga hi nga si uhu lerna lernanda mishi sira. Haimba
handambanda profet oto mbele mbele ma undahi ambun kala asahi
misokomek undari ora. Karem or uhu nor haimba handambarik ma
misambik fehe li halashirik kala asahi watlak fumunyava lihik li ewehe
os orin li hambari oson er nga lotu undari lira. 21 Urik ma or hosik liri
oto ma ol kala asa nga haimba handambanda profet nga tiyandari ma
ondon bainat os taje orhik wari orok ormu mandingormera. Lirin or
mandingormeshirik avi ondo amber li ralandirsaha maome lihin li aha
limu krehera.

20

Asama 1,000-ik Laulaka krawuk siri ria

1 Urik a heyerik, ensel lar hevenin or halaha wa os kasalkop nanda
ki sihi nga sen kuvu kwambu nga or laha ormu takara. 2-3 Uhu hovo
oton or toloho kup ishihi wa orok ormu ermbera. Hovo oto angop mas
hoje wolokop nahandari ria. Hi orhi Laulaka, Satan oria. Wa orok
orin or ermbehe akayangan or kosoho kin ormu tolora. Ushinak hovo
oto asama 1,000-ik wa orok or likmbahan. Oro wolok or mbeek man
haimba handambakwa ambu ri. Asama 1,000 si ishinak kuvu os orin
li ishihindan li horngoshinak indik or tasaha likwa ria. Hako mbeek
nambek liyakwa ambu ri.
4 Urik a heyeri, sia king hom nanda lal li sirik ma lal olmu orok lira.
Ma ondo Avui Wasilaka ma misambik fehen kumak li heyembakmbaha
nor kamandari ma lira. Urik a heyeri, ma ol Jisasin tiyaha mashi orhin
li sawerik ma kava lirin li mandingormeshirik hari ma ondo masikome
lihin amu heyera. Lir mbeek kala asa nga ma fumunyava orhin li
hambari oso nga lotu undari ambu lir, wahau. Uhu kala asahi watla
os minyangambik mo tavak li eweri oso nga nandari ambu lir. Karem
nandari osik lirin li mandingormeri lir. Erem nandari ma ondo Avui
Wasilaka or mbashirik indik limu usahara. Uhu Krais nga nakrem
asama 1,000-ik malakamak li naha li sishinak hulaima nokopma lihi
siyok sikwa lir. 5 Oso maifu wolo mendek mawan li halaha li usahakwa
wolo sira. Hako ma amber ol mas hahandari ondo mbeek oro wolok
usahakwa ambu lir, wahau. Lir yawur li nikishinak asama 1,000 si
ishinakop usahakwa lir. 6 Ma ol maifuk Avui Wasilaka or mbanak
usahakwa ma ondo angop or urik orhi ma jivi mende indingak li
nahanda osik li rupshika. Lir mbeek indik hakwa ambu lir, wahau.

19:17: Ese 39:17-20 **19:20:** Rev 13:12-17; 20:10 **20:1:** Rev 9:1 **20:2-3:** Stt 3:1; Rev 12:9 **20:4:** Dan 7:9,22,27; 1 Ko 6:2; Rev 13:17

Avui Wasilaka nga Krais nga fri mbashinak prisik nakwa lira. Uhu Krais
nga nakrem asama 1,000-ik si sishinak ma amber lihi siyok sikwa lira.

Laulaka mendek nakwa ria

7 Asama 1,000 si ishinak wa akayangan li sutlashinak Laulaka indik
tasakwa ri. 8 Or tasaha yanga yangak or ihi yanga op Gok fre Magok,
karem li ushanda, orok or ihi nor haimba handambashinak ma amber
orin tiyakwa ola. Uhu lirin or lahara tirsashinak awun ukwa lir.
Ma ondo warje mende nga nakwa lir, mbeek li kantindahi ambu lir,
wahau. 9 Lir avak li raha Avui Wasilakahi ma nga yanga os or
rupshinda oso nga awun li ukunak auhongokwa lir. Hako hi avak
lersuwu yok si takaha er si urakokwa lira. 10 Unak Laulaka man
haimba handambanda ma orton li toloho wa os hi nga sunja salfa nga
ukrunda wa orok li ermbeshinak layikwa ria. Ushinak kala asa nga
haimba handambanda profet nga frir er nga wa orok nakrem layikwa
lira. Ushinak ermba ermbak niri tandi wa orok li linak maome lihi
entlembale misihi hikop langlang takwa sir.

Avui Wasilaka man or heyembakuri wolok si nari

11 Urik a heyerik, ma lar sia king avisha orok or lirik amu heyera. Urik
lersuwu nga misambi nga mendek frimu nara. 12 Urik a heyeri, ma
ol hahandari amber ondo, hiushama nga, erndakava nga, ma amber
hom indiyok li usaha sia king os or liri mishik fumunyava orhi yok
limu sira. Urik buk las or sutlaha ormu lundura. Buk orok hulaima
nokopma mbele mbele ol misambik li urik or heyehe or kayehendari
sira. Uhu mbele mbele ol li undarin ambe ambe lihik ormu hara. Uhu
hovok buk anandi las ormu sutlara. Buk orok ma ol ermba ermbak
li likurik or kamahandari ma ondo hi lihin orok or kayehendari sira.
13 Ma ol solwarak hahandari ondo li usaha solwaran li halaha Avui
Wasilakahik limu rara. Hovok ma ol hahandari ondo os li haha ihi li
lindari mishi oson li halaha er nga Avui Wasilakahik limu rara. Urik os
li undarin or heyehe lerawu lihi li landarin ambe ambe lihik ormu hara.
14 Urik hahandari oso nga os li haha ihi li lindari mishi oso nga li toloho
li ermberik leuku os amba amba hi nga unda mishi orok frimu layira.
Uwa oso nindisik limu hakwa sira. 15 Urik hulaima nokopma ol hi lihi os
buk ermba ermbak linda oson sawenda buk orok li kayehendari ambu
ondo er nga hi unda mishi orok li ermberik layiri lira.

21

Lersuwu akri misambi akri

1 Urik a heyeri, misambi nga lersuwu nga am mendek fri narik
solwara mbeek orok er nga nari ambu sir. Urik lersuwu akri nga
misambi akri nga frimu talara. 2 Uhu na heyeri, yanga Avui Wasilakahi
Jerusalem akri oso or nga si nahandarik hevenin si halaha simu rakara.
Urik a heyeri, arme mendek simu nara, os nokove si hulasikwak si
tlahapsihi si hundujendari hom nari sira. 3 Uhu na misirik mashi
las Avui Wasilakahi sia king orok simu mbara, *Yanga* toson heye.
Yanga orok Avui Wasilaka ter ormu ma orhi ondo nga linduwa. Unak
lir avak orhi samban li tlehe orhi krahak sikwa lira. Ortonom lir nga

---

20:6: Rev 1:6 **20:8:** Ese 38:2,9,15-16 **20:9:** 2 Kin 1:10 **20:10:** Sng 11:6; Rev 19:20; 21:8 **20:12:** Dan 7:9-10; Mt 25:31-46; Ap 17:31; 2 Ko 5:10; Rev 13:8 **20:13:** Ro 2:6; 1 Pi 1:17; Rev 2:23; 22:12 **21:1:** Ais 65:17; 2 Pi 3:13 **21:2:** Ais 52:1; 61:10; Hi 11:16; 12:22; Rev 3:12

likwa ria. Uhu ortonom God lihik nakwa ria. 4 Or avak mi uku lihin
fiyikwa ria. Ushinak lir mbeek indik hakwa ambu lir. Uhu mbeek indik
holmbangama ihi tlaholokwa ambu lir. Uhu mbeek indik kavamisikwa
ambu lir. Mbele mbele os mas lihik nahanda angop mendek nawa sir.

5 Urik ma or sia king orok lindari ormu mbara, Ji misi, mbele
mbele ondo avak a unak akrik nakwa lira. Mashi kas a mbawa kason
kayeka. Mashi kaso ome sira, an mbeek a haimba handambanda ambu
nir. 6 Antonom a maifu uhu na kumasi mendenda nira. Os ma lar
jekapnashi orhi hatlayi nahi, uksembe os ermba ermbak lindan handa
oson a hanak akwa ri. Uksembe oso men a hakwa ri, mbeek yak or
lakwa ambu sir. 7 Ma ol awun uhu jihi tukruwa ma ondo avak yanga
orok li ihi anhi jikisik nakwa lira. Ushinak an avak God lihik a nakwa
nira.
8 Hako ma ol anin halaha aje tulu inda nga, ma ol kavakavan
unda nga, ma ol man mandingormenda nga, ma ol nokophirmbirinda
nombon yanda nga, ma ol singalaha yamban unda nga, ma ol ma
tavak li uhunda god ondon lotu unda nga, ma ol haimba handambanda
mashin mbanda ondo nga mbeek yanga orok ikwa ambu lir, wahau.
Lir leuku os hi nga sunja salfa nga si unda mishi orok ikwa lira. Oso
nindisik limu hakwa sira.

Jon Jerusalem akrin or heyeri

9 Urik ensel 7-pela ol waplelena Avui Wasilakahi os man kavak li
nakundarin tolondari lihi lar anhik or taha ormu mbara, Tanak Sipsip
Jikisi nokove os or lakwan a mukunak heye. 10 Karem or mbarik
Masikome Avui Wasilakahi anhik ormu tara. Ushirik anin or laha
telemba laka lasik shimu fruhu ira. Uhu Jerusalem akrin anin ormu
mukura. Oso Avui Wasilakahi yanga sira. Undarik orin si halaha
simu rakara. 11 Avui Wasilakahi ukruharandari hom harari sira, os
sunja ya lakak li landa lervla lervlandari hom nari sira. Uhu sunja
jaspa hom si naha armek harari sira. 12 Uhu inyi wasilakak li washi
arangondari sir. Inyi oso akayanga 12-pelak li tlehendarik ensel nam-
tarmba namtarmbak akayanga orok washilindari lira. Akayanga ondok
ma Israelik fehenda misumu lihi 12-pela ondo hi lihin namtarmba
namtarmbak orok li kayehendari lira. 13 Ta rasanda yok akayanga
nalmingrip, ta layinda yok akayanga nalmingrip, nuku yok akayanga
nalmingrip, tombo yok akayanga nalmingrip, karem li tlehendari lir.
14 Sunja 12-pelak wormbonawa hom li faleshirik inyi oson kwambuk
toltangrindari sir. Uhu wormbonawa ondok Sipsip Jikisi aposel orhi
12-pela ondo hi lihin orok li kayeshirik nandari lir.
15 Urik ensel or anin laha shi iri oto kombe os golik li undarin or
toloho kombe orok akayanga nga inyi nga kuyanga nga or heimakurik
ormu ura. 16 Or heima heyeri hombelaka sihi nga fanyikanda sihi nga
nakremkop nari vria. Kolaka oso os si nandari ambe 2,200 kilomitak
nari sira. Uhu aka masuwu yoko nga hombelaka yoko nga fanyikanda
yoko nga nakremkop nari lira. 17 Uhu inyi os kolaka oson li washi
arangondarin er nga ormu heimara. Or heimari kumdi mendek 144

21:3: Wkp 26:11,12; Ese 37:27; Sek 2:10; 2 Ko 6:16 **21:4:** Ais 35:10; 65:19; Rev 7:17 **21:5:** 2 Ko 5:17 **21:6:** Ais 55:1; Jer 2:13; Jn 7:37; Rev 1:8,17; 22:17 **21:7:** 2 Sml 7:14; Sng 89:26-27 **21:8:** Mt 25:41; Hi 10:38-39; Rev 20:15; 22:15 **21:10:** Ese 40:2 **21:11:** Ais 60:1-2,19 **21:13:** Ese 48:30-35 **21:15:** Ese 40:3; Rev 11:1

mitak nari sir. Mita os ensel or tolo nor heimari oso mita os nir ma
mbele mbele ni heimandar hom nari sira.
18 Inyi oso sunja jaspak li washi arangondari sir. Uhu yanga oso
golkop li uhundarik harari sir. 19-20 Sunja ol wormbonawan li falehe
inyi li washi arangohondari ondo sunja ol ya lakak li frungawundarik li
walashirik sindari lira. Sunja maifu jaspak li uhundari sir. Las sapaiak,
las agetik, las emeralik, las sadonikisik, las konilianik, las krisolaitik, las
berilik, las topasik, las krisopesik, las haiasinik, las ametisik, karem li
uhundari lira. 21 Akayanga 12-pela ondo warenimba hom nahandarik
li undari lira. Akayanga ondo amber warenimbakop li undari lira. Uhu
yanga orok nandari nombo amber hom golkop li undari lira. Armek er
hara wandari sira.
22 Hako tempel aka las orok a heyeri ambu nir, wahau. Avui Wasilaka
or kwambu ngashi nga Sipsip Jikisi nga yanga orok tempel aka hom
nakwa vria. Ushinak ma amber hom fririn lotu ukwa lira. 23 Yanga
oso ta nga niyaka nga nakwa ambu sir, wahau. Ukruharanda os Avui
Wasilakahik nanda oso orok ukruharakwa sira. Unak Sipsip Jikisi
nga yanga orok tujaka hom ukruharakwa ora. 24 Hulaima nokopma
yanga yangak fehenda kuyanga oso si ukruharashinak likwa lir. Unak
malakama misambik fehenda yanga yangak linda mbele mbele jivijivi
lihin orok lalayikwa lir. 25 Akayanga ondo mbeek li kosokwa ambu
lir, ermba ermbak er sutlashi sikwa lir. Mberem ushiwak? Mbeek niri
nga orok nakwa ambu sir. 26 Ma amber mbele mbele jivi lihi ol armek
nandan orok lalayikwa lir. 27 Hako mbele mbele ol kavak nanda orok
layikwa ambu lir, wahau. Uhu ma ol entle sihi yamba unda nga ma
ol kavakavan unda nga ma ol haimba handambanda mashin mbanda
ondo nga mbeek yanga orok layikwa ambu lir, wahau. Hako ma ol hi
lihi Sipsip Jikisihi bukik li kayendari ondo nom yanga orok layikwa lira.
Kavakavan unda ma nga nembes.

22

Jon fa os ermbak nanda nga mi os ermbak nanda nga or heyeri

1-2 Urik ensel oto fa laka las or mukurik amu heyera. Uku os fa orok
nanda ermba ermbak nandan handa sira. Armek krahambihi uknjele
mendek nanda sira. Avui Wasilaka nga Sipsip Jikisi nga sia king frihi
sinda mishi orok si hongoshihi nombo lakak rakanda sira. Fa kauyoko
nga tasayoko nga mi os ermba ermbak nandan handa ondo orok sinda
lira. Mi ondo asama asama niyaka namtasmba namtasmbak akwa ome
nga nanda lir. Uhu mi ondo mikukwa lihi li uwak ma jivik nanda
lir, mbeek kavamisikwa ambu lir. 3 Hako mbele mbele kava ol Avui
Wasilaka rupshinda ambu ondon or pantleshinak mbeek kuyanga orok
layikwa ambu lir. Or nga Sipsip Jikisi nga sia king frihi orok sinda
vria. Unak Avui Wasilaka orhi ma ondo orin orok lotu ukwa lira. 4 Uhu
lir orin li heyenak or lirin or heyehe hi orhin minyangambi lihik or
kayekwa lir. 5 Yanga oso mbeek niri nga nakwa ambu sir. Unak ma
mbeek ukruharandanjik mbakwa ambu lir. Avui Wasilaka orto nom
orok ukruharanda hom nakwa ria. Ushinak hulaima nokopma ondo
malakamak ermba ermbak er naha likwa lir.

21:18: Ais 54:11-12 **21:23:** Ais 60:19-20; Rev 22:5 **21:24:** Ais 60:3,5 **21:25:** Ais 60:11 **21:27:** Ais 52:1; Ese 44:9; 1 Ko 6:9-10 **22:1-2:** Stt 2:9; Ese 47:1,12; Jol 3:18; Sek 14:8 **22:4:** Mt 5:8; Rev 3:12 **22:5:** Dan 7:18,27; Rev 5:10; 20:6; 21:23,25

Jisas kolomalok or taka

6 Urik ensel oto ormu mbara, ❖Mashi os a sawewak mi misiwa oso
omendinga sira. Avui Wasilaka or mas profet orhin sawendari ma
oto ormu ter anin or mbashiwak a taha mbele mbele ol kolomalok or
ukmbaha nor mbahandan mirin amu sawenduwa.❖
7 ❖Kolomalok a rakwa nir. Os profet mashik jekamba karok li
kayeshihindak wawan ji misindiya nahi, Avui Wasilaka jirin armek
ukwa ri.❖
8 An Jon anira. Mashi mashi ondo angop a misihi mbele mbele angop
a heitakori lir. Uhu ensel, or mbele mbele ondon mukurik a heyeri,
otohi kumbamuk a raka lihi orin amu lotu ukmbaha ura. 9 Hako
ormu mbara, ❖Erem uwa hala. An nga, mir nga, mahasanje mihi
ol profet ondo nga, ma ol mashi jekamba karok li kayendari mashin
misindiyawa ma ondo nga, nakrem Avui Wasilakahi lerawun ni landa
ma nira. Orto nom ni lotu uka.❖ 10 Uhu ormu mbara, ❖Mashi os
kumak talakwa jekamba orok li kayehendan toltangrishinak men si
wawa hala, wahau. Kormbak saweka. Mberem ushiwak? Mbele mbele
ol talakurik Avui Wasilaka or mukurik mi heyeri ondo olmu talakwak
pasir nanduwa. 11 Hako ma ol kavakavan unda ondo orokop er ukwa
lir. Ma ol kavak nanda kavak er nakwa lir. Hako ma ol jivi jivin unda
ondo jivi nom er ukwa lir. Ma ol jivik nanda jivik er nakwa lir.❖
12 ❖Misi, kolomalok a rakwa nir. Uhu ma amber mbele mbele os li
unda hom wasan a hakwa nir. 13 Antonom a maifuhu na kumasinda
nir. Uhu mbele mbele tontlo anira. Uhunda osik mbele mbele ondon a
mbanak mendek nakwa lir.❖
14 Ma ol kowe lihin yokohonda li rupshika. Avui Wasilaka avak or
halashinak akayanga orok li layihi mi os ermba ermbak nanda ome
sihin akwa lir. 15 Hako ma ol kavakavan unda, ma ol singalanda,
ma ol nokophirmbirihi hulatolhakanda nombon yanda, ma ol man
mandingormenda, ma ol ma tavak li unda godin lotu unda, ma
ol haimba handambanda mashin mbanda ondo mbeek yanga orok
layikwa ambu lir, wahau, hikriyok sikwa lir.
16 ❖An Jisas anira. Mashi kason a sawehe ensel anhi oton a mbashirik
or ihi mbele mbele os talakwak nawan jir siosik fehenda man saweri
ri. An malakama Devithi krahak a talahanda anira. Devithi nirambara
anira. Tashingra or nirsumbuk tasahanda anira.❖
17 Karem or mbarik Avui Wasilaka Masikome orhi nga Sipsip Jikisi
nokove os or lakmbaha or kamahanda oso nga opmu mbara, ❖Mir
taka.❖ Wa, ma jir mashi kason misiwa er nga ji mbaka, ❖Mir taka.❖
Os jekapnashi jihi si hatlayinak ji uksem akwak ji hishi nahi, ji raka.
Uhu uku os ermba ermbak nandan jivai aka. Oso Avui Wasilaka men
or hakwa sir, mbeek yak ji frungawukwa ambu sir.

Mainkwambu Jonhi kasira

18 An Jon anira. Ma jir mashi os jekamba karok li kayehendan misinda
ma jirin amu sauhambanduwa. Ai, ai, os mashi kason ji sawehe mashi
las wavu jihik ji hishiwan er nga ji sawe nahi, mbele mbele kava os
talakwak jekamba karok li kayehenda oso avak jihik talakwa sira.

22:6: Rev 1:1 **22:7:** Rev 1:3 **22:8:** Rev 19:10 **22:11:** Dan 12:10 **22:12:** Ais 40:10; Jer 17:10; Rev 2:23 **22:13:** Ais 44:6; Rev 1:8,17; 21:6 **22:14:** Stt 2:9; 3:22 **22:16:** Nam 24:17; Ais 11:1,10; Ro 1:3; Rev 2:28; 5:5 **22:17:** Ais 55:1; Rev 21:6 **22:18:** Lo 4:2; 12:32

19 Uhu os mashi lal jekamba karok li kayehendan ji halashihi apsham
ji sawe nahi, Avui Wasilaka avak or mbashinak mi os ermba ermbak
nandan handa ome sihin akwa ambu jir, wahau. Uhu yanga orhi orok
layikwa ambu jir, wahau.
20 Ma or mashi kandon hawak a sawewa ma oto ormu mbanduwa,
Ome sira, avak kolomalok a rakwa nir.
Omendinga sira, Wasilaka Jisas mir kolomalok taka.
21 Jirnjik Avui Wasilakan a sawenak waprupshi Jisas Wasilaka nihin
or halashinak jihik si naka. Ome sira.

22:20: Rev 2:16